

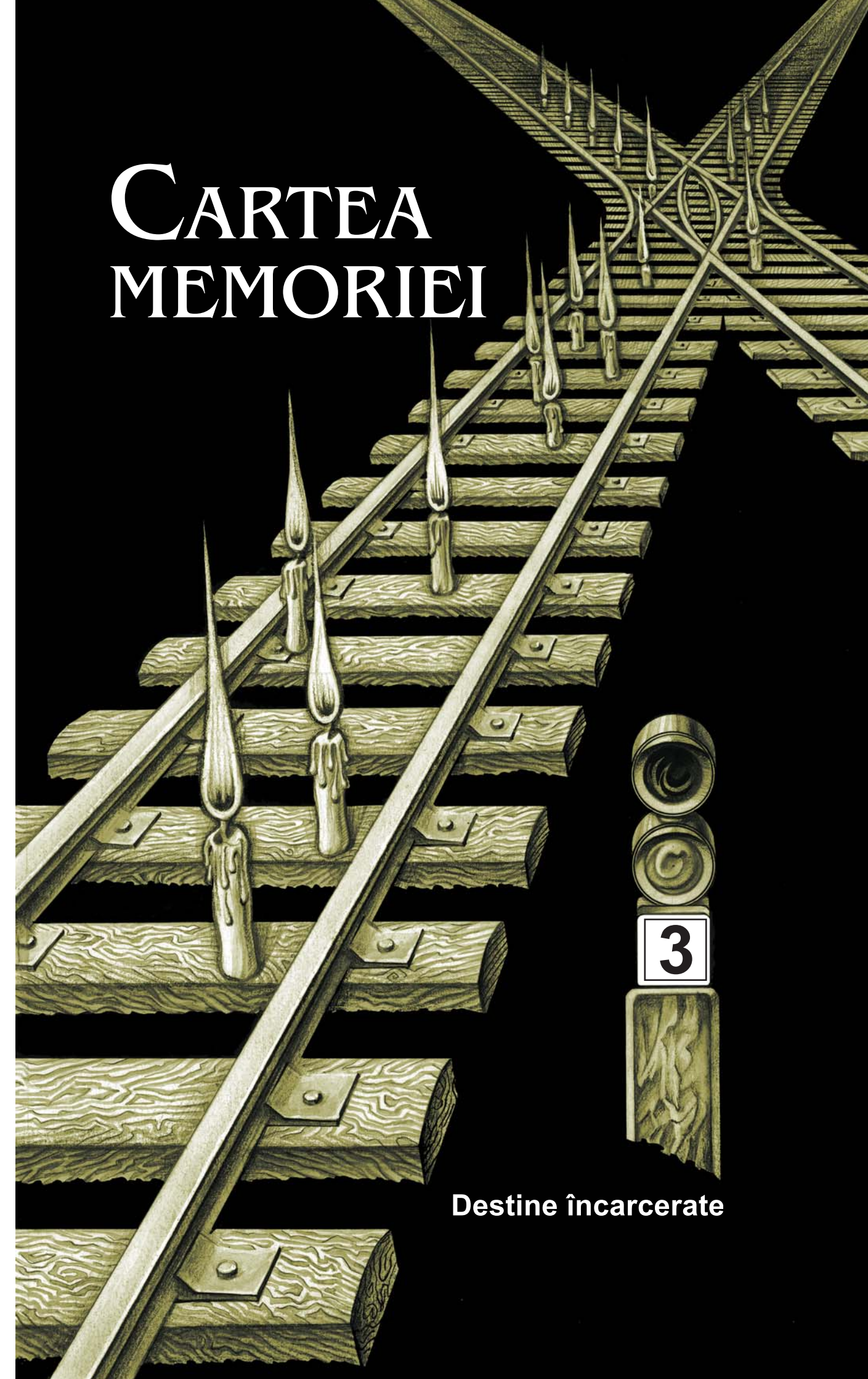

ISBN 9975-67-369-4
9 789975 673693

CARTEA MEMORIEI

3



CARTEA
MEMORIEI



Destine încarcerate

MUZEUL NAȚIONAL DE ISTORIE A MOLDOVEI

CARTEA MEMORIEI

**Catalog
al victimelor
totalitarismului comunist**

VOLUMUL III

Știința, 2003

CZU 94(478):94(100) „1917/1990” (092)

C 22

EDITAT CU SPRIJINUL FUNDAȚIEI SOROS-MOLDOVA

Volumul al III-lea al *Cărții Memoriei* continuă catalogul victimelor totalitarismului comunist (vol. I și II au apărut respectiv în 1999 și 2001) și cuprinde numele a peste 20 000 de persoane din zece foste raioane ale Republicii Moldova.

Ediția este alcătuită pe bază de material informativ și iconografic inedit, extras din arhive, și dezvăluie destinul tragic al populației băștinașe în perioada dictaturii comuniste.

**Volum elaborat în cadrul Muzeului Național
de Istorie a Moldovei de:**

Elena Postică, Vera Belous, Vera Stăvilă

Coordonare și redacție științifică:

Elena Postică, doctor în istorie

Au mai colaborat la etapa de documentare:

Ala Robu, Maria Praporșcic,

Leonid Ivachin, Ludmila Pasicovschi, Irina Râjov

Descrierea CIP a Camerei Naționale a Cărții

Cartea Memoriei: Catalog al victimelor totalitarismului comunist / Muzeul Naț. de Istorie a Moldovei; coord. și red. șt. *Elena Postică*. – Ch.: Î.E.P. *Știința*, 2003 (Combinatul Poligr.).
Vol. 3. – 2003. – 424 p.

ISBN 9975–67–369–4

94(478): 94(100) „1917/1990” (092)

ISBN 9975–67–369–4

© Muzeul Național de Istorie
a Moldovei, 2003.

© Î.E.P. *Știința*, 2003.

*Adevărul rămâne oricare ar fi soarta slujitorilor
săi.*

Gheorghe I. Brătianu

*O națiune se formează în jurul unei memorii
comune, iar această memorie se întreține, se
cultivă, se înnoiește mereu.*

Alexandru Zub

*Memoria e cea mai de seamă avere pe care
le-o putem lăsa moștenire fiilor și nepoților noștri.*

Nicolae Dabija

RIDICĂ-TE, GHEORGHE, RIDICĂ-TE, IOANE!*

**Nu pentru-o lopată de rumenă pâine,
Nu pentru pătule, nu pentru pogoane,
Ci pentru văzduhul tău liber de mâine
Ridică-te, Gheorghe, ridică-te, Ioane!**

**Pentru sângele neamului tău curs prin șanțuri,
Pentru cântecul tău, țintuit în piroane,
Pentru lacrima soarelui tău pus în lanțuri,
Ridică-te, Gheorghe, ridică-te, Ioane!**

**Nu pentru mânia scrâșnită-n măsele,
Ci ca să aduni chiuind pe tăpșane
O claie de zări și-o căciulă de stele,
Ridică-te, Gheorghe, ridică-te, Ioane!**

**Așa ca să bei libertatea din ciuturi
Și-n ea să te-afunzi ca un cer în bulboane
Și zarzării ei peste tine să-i scuturi,
Ridică-te, Gheorghe, ridică-te, Ioane!**

**Și ca să-ți pui tot sărutul fierbinte
Pe praguri, pe prispe, pe uși, pe icoane,
Peste toate ce sloboade-ți ies înainte,
Ridică-te, Gheorghe, ridică-te, Ioane!**

**Ridică-te, Gheorghe, pe lanțuri, pe funii,
Ridică-te, Ioane, pe sfinte ciolane,
Sus spre lumina din urmă-a furtunii,
Ridică-te, Gheorghe, ridică-te, Ioane!**

Radu Gyr

* Pentru această poezie poetul Radu Gyr a fost condamnat la moarte.

RAIONUL LEOVA

or. LEOVA

1. **AIZINGHELDER Samuil Ș.** (n. 1880). Arestat în primul an de ocupație sovietică și condamnat ca „element social periculos” în 1940 (1941?).
2. **ALDEA Natalia D.** (n. 1910). Supusă represiunilor în 1940 (1941?) pentru activitate ostilă Sovietelor.
3. **ANTINAS Gherasim G.** (n. 1872). Supus represiunilor în 1940 (1941?).
4. **BABOIAN Ivan M.** (n. 1893). Arestat de autoritățile sovietice ca „element social periculos” în 1940 (1941?).
5. **BALDOVICI Vladimir M.** (n. 1900). Supus represiunilor în 1940 (1941?).
6. **BALEV Fiodor I.** (n. 1904). Învinuit de colaboraționism. Condamnat în 1940 la 8 ani privațiune de libertate într-un lagăr din Solikamsk.
7. **BERCOVICI Șmil A.** (n. 1898). Supus represiunilor în 1940. Reabilitat în 1992.
8. **BERCOVICI Șmil I.** (n. 1898). Deportat în 1940 (1941?).
9. **BERCOVICI Moisei I.** (n. 1900). Arestat în 1940. Internat într-un lagăr de muncă din reg. Sverdlovsk.
10. **BERCOVICI Bliuma (Bela) A.** — soția (n. 1903) | Deportată în reg. Akmolinsk
11. **BERCOVICI Boris M.** — fiul (n. 1930) | în 1940–1941.
12. **BERCOVICI Rima (Riva) M.** — fiica (n. 1936) | Reabilitată în 1991.
13. **BIHMAN Leib N.** (n. 1890). Supus represiunilor staliniste în 1941 ca „element social periculos”. A decedat în detenție în 1943.
14. **BIHMAN Eglea D.** (n. 1895) | Deportată în 1940
15. **BIHMAN Frima L.** — fiica (n. 1923) | în reg. Solikamsk.
16. **BIHMAN Șaia L.** | Reabilitată în 1990.
17. **BILEVSCHI Șimon Z.** (n. 1908). Comerciant. Condamnat în 1941. Internat într-un lagăr de muncă din or. Ivdel. S-a stins din viață în 1942 în detenție.
18. **BILEVSCHI Doba I.** — soția (n. 1913) | Deportată în 1940 (1941?).
19. **BILEVSCHI Motea Ș.** — fiica (n. 1932) | Reabilitată în 1989.
20. **BILEVSCHI Gherș Ș.** — fiul (n. 1938)
21. **BLOH Șmil H.** Supus represiunilor în 1940 (1941?).
22. **BREGHER Israel S.** (n. 1884). Deportat în 1940 (1941?).
23. **BURȘTEIN Lev A.** Condamnat în 1940 la 8 ani de muncă silnică ca „element social periculos”. Reabilitat în 1991.
24. **CALITA Efim D.** (n. 1910). Supus represiunilor staliniste în 1940 (1941?).
25. **CEBAN Mihail I.** (n. 1901). Condamnat în 1940 la 10 ani de închisoare, incriminându-i-se neîndeplinirea obligațiilor de predare a produselor agricole la stat.
26. **CLIMENCO Petru V.** (n. 1900). Supus represiunilor în 1940 (1941?).
27. **COGAN Abram L.** (n. 1909). Supus represiunilor în 1940 (1941?).
28. **COTLEAR Marc M.** (n. 1886). Arestat în 1941 și condamnat la 5 ani într-un lagăr de corecție prin muncă. A decedat în 1942 într-un lagăr din reg. Gorki. Reabilitat în 1990.
29. **COVÂNEA Gheorghe O.** (n. 1886). Supus represiunilor în 1940 (1941?).
30. **COVÂNEA Ivan A.** (n. 1924). Supus represiunilor în 1940 (1941?).
31. **COVEȚ Nicolae E.** (n. 1927). Supus represiunilor în 1940 (1941?).

32. **CRĂCIUN Gheorghe N.** (n. 1891). Supus represiunilor în 1940 (1941?).
33. **CREMER Șmil A.** (n. 1875). Supus represiunilor în 1940 (1941?).
34. **CRISTAT Nicolae V.** (n. 1920). Supus represiunilor în 1940 (1941?).
35. **CRISTAT Vasile G.** Supus represiunilor în 1940. Reabilitat în 1989.
36. **CROITOR Lazăr M.** (n. 1899). Supus represiunilor în 1940 ca „element social periculos”.
37. **CROITOR Stanislav I.** (n. 1912). Supus represiunilor în 1940 (1941?).
38. **CUCER Lev M.** (n. 1893). Mare comerciant. | Deportat în 1940 (1941?)
39. **CUCER Ghița L.** — soția (n. 1897) | sub acuzația de comercianți.
40. **CUCER Estra L.** — fiica (n. 1922) | Reabilitat în 1989.
41. **CVICI Moisei Ș.** (n. 1883). Condamnat în 1940 la 7 ani de detenție. Internat într-un lagăr de muncă din reg. Permi. A decedat în 1941. Reabilitat în 1991.
42. **DAVĂDOVICI Ițic I.** (n. 1906). Supus represiunilor în 1940 (1941?).
43. **GAZI Socrat D.** (n. 1914). Supus represiunilor în 1940–1941.
44. **GHERBER Iacob H.** (n. 1900). Condamnat în 1940 la 8 ani de detenție într-un lagăr de muncă. A murit în 1941 în Komsomolsk-pe-Amur.
45. **GHITERMAN Marc M.** (n. 1886). Membru al Partidului Național-Liberal. Condamnat în 1940 la 8 ani de muncă silnică.
46. **GOLD Moisei F.** (n. 1890). Supus represiunilor în 1940 (1941?) ca „element social periculos”.
47. **GONIGBER Moisei A.** (n. 1872). Supus represiunilor în 1940 (1941?).
48. **GORDICIUC Nicolae I.** (n. 1909). Supus represiunilor în 1940 (1941?). Reabilitat în 1990.
49. **GRINBERG Lev A.** (n. 1880). Supus represiunilor în 1940 (1941?).
50. **GRINCO Serghei E.** Condamnat în 1940 la 10 ani de detenție sub acuzația de neîndeplinire a obligațiilor de predare a produselor agricole către stat.
51. **GUSAN Iacob D.** (n. 1888). Supus represiunilor în 1940 (1941?).
52. **HANZAȘHUC Nicolae M.** (n. 1895). Supus represiunilor în 1940 (1941?).
53. **HAZIN Ianchei A.** (n. 1890). Supus represiunilor în 1940 (1941?) ca „element social periculos”.
54. **LESOVOI Vladimir S.** (n. 1921). Supus represiunilor în 1940 (1941?).
55. **MARIAN Dumitru A.** (n. 1908). Acuzat de agitație antisovietică și condamnat în 1940 la 8 ani de muncă silnică. În 1956 cauza a fost clasată.
56. **PATRICOS Hristofor S.** (n. 1895). Supus represiunilor în 1940 (1941?).
57. **PATRICOS Nicolae S.** (n. 1903). Supus represiunilor în 1940 (1941?).
58. **REIȘER Moisei I.** (n. 1898). Deportat în 1940 în reg. Arhanghelsk. Reabilitat în 1990.
59. **SAMOILENCO Ivan D.** (n. 1900). Deportat în 1940 în țin. Krasnoiarsk. Reabilitat în 1990.
60. **SÂRGHI Gheorghe I.** (n. 1898). Condamnat în 1940 la 8 ani de muncă silnică din motive politice. Reabilitat în 1992.
61. **SÂRGHI Moisei V.** (n. 1885). Supus represiunilor în 1940 (1941?).
62. **SCANDAL Grigore N.** (n. 1895). Supus represiunilor în 1940 (1941?).
63. **SLOBODENIUC Valentin A.** (n. 1909). Supus represiunilor în 1940 (1941?).
64. **STAMATI Mihail N.** (n. 1882). Supus represiunilor în 1940 (1941?).
65. **STEFANOV Boris M.** (n. 1914). Supus represiunilor în 1940 (1941?).
66. **STEFANOV Nicolae M.** (n. 1914). Supus represiunilor în 1940 (1941?).
67. **STRELȚOV Iachim I.** (n. 1896). Supus represiunilor în 1940 (1941?).
68. **STRULESCU Benon A.** (n. 1905). Membru al Partidului Național-Țărănesc. Condamnat în 1940 la 8 ani de muncă silnică. Și-a executat pedeapsa în țin. Krasnoiarsk. În 1956 cauza a fost clasată.
69. **ȘAFER Marc L.** (n. 1877). Supus represiunilor în 1940 (1941?).
70. **ȘAPOȘNIC Gheli Ș.** (n. 1889). Supus represiunilor în 1940 (1941?).
71. **ȘEINBERG Mandel B.** (n. 1906). Condamnat în 1940 pentru apartenența la Partidul Național-Țărănesc. Reabilitat în 1991.
72. **ȘEINBERG (ȘIMBERG) Beniamin I.** (n. 1876). Acuzat de neîndeplinirea obligațiilor de predare către stat a cotei de cereale și pe motiv că ar fi fost „chiabur”. Condamnat în 1940 la 8 ani de închisoare. Reabilitat în 1991.
73. **TARANOSCHI (TARANOVȘCHI) Mihail I.** (n. 1892). Supus represiunilor în 1940 (1941?).
74. **TEOTOCATUS Gheorghe G.** (n. 1921). Supus represiunilor în 1940 (1941?).
75. **ȚVILIC Bețion I.** (n. 1906). Supus represiunilor în 1940 (1941?) ca „element social periculos”.

76. **VLAICOV Vladimir G.** (n. 1913). Supus represiunilor în 1940 (1941?).
77. **ZAGAICAN Fiodor I.** (n. 1898). Supus represiunilor în 1940 (1941?).
78. **BALDOVICI Gavriil M.** (n. 1902). Condamnat în 1941 sub acuzația de dușman al națiunii. Internat într-un lagăr din or. Ivdel, reg. Sverdlovsk unde a decedat. Reabilitat în 1991.
79. **GOLDENȘTEIN David I.** (n. 1895). Inclus în lista „comercianților”. Condamnat în 1941 la muncă silnică și închis în Ivdelag, reg. Sverdlovsk. A decedat în 1942 în detenție.
80. **GOLDENȘTEIN Roza I.** — soția (n. 1888)
81. **GOLDENȘTEIN Feiga D.** — fiica (n. 1927)
82. **GOLDENȘTEIN Sara D.** — fiica (n. 1930)
83. **GOLDENȘTEIN Brunea D.** — fiica
84. **GOLDENȘTEIN Ghita D.** — fiica
85. **GRECEA Alexandru N.** (n. 1886). Condamnat în 1941 la detenție, incriminându-i-se apartenența la Partidul Național-Liberal. Și-a executat pedeapsa în Ivdelag, reg. Sverdlovsk. A murit în 1942.
86. **GRECEA Ana P.** — soția (n. 1882)
87. **GRECEA Alexandru Al.** — fiul (n. 1915)
88. **GRECEA Natalia Al.** — fiica (n. 1925)
89. **REIȘER Moisei A.** (n. 1876)
90. **REIȘER Manea M.** — soția (n. 1880)
91. **REIȘER Aron M.** — fiul (n. 1907)
92. **REIȘER Cearna M.** — nora (n. 1907)
93. **REIȘER Hana** — nepoata (n. 1933)
94. **ȘAFER Gherș L.** (n. 1903)
95. **ȘAFER Ghitlea S.** — soția (n. 1904)
96. **ȘAFER Nexman Gh.** — fiul (n. 1931)
97. **ȘAFER Leizer Gh.** — fiul (n. 1938)
98. **ȘAFER Inda U.** (n. 1872)
99. **ȘEIFELD Leib A.** (n. 1892)
100. **ȘEIFELD Clara L.** — soția
101. **ȘEIFELD Sabina L.** — fiica
102. **ȘEIFELD Leizer L.** — fiul
103. **ȘEIFELD Hana L.** — fiica
104. **ȘTEINBERG Avram N.** (n. 1913). Condamnat în 1941 la 5 ani de muncă silnică. Cap de acuzare: comerciant.
105. **ȘTEINBERG Hana (Liuba) N.** — soția (n. 1914)
106. **ȘTEINBERG Ana A.** (n. 1890)
107. **ȘTEINBERG Aron A.** (n. 1922)
108. **ȘTEINBERG Abram A.** — fiul
109. **ȚALIC Leib I.** (n. 1896)
110. **ȚALIC Haia I.** — soția (n. 1901)
111. **ȚALIC Ianchel L.** — fiul (n. 1922)
112. **ȚALIC Pesea L.** — fiica (n. 1926)
113. **ȚALIC Ida L.** — fiica (n. 1931)
114. **VASERMAN Nusim Ș.** (n. 1897)
115. **VASERMAN Freida M.** — soția (n. 1901)
116. **VASERMAN Moșa N.** — fiul (n. 1923)
117. **VASERMAN Gherș N.** — fiul (n. 1925)
118. **VASERMAN Solomon N.** — fiul (n. 1933)
119. **LECANU Nicolae A.** (n. 1914). Condamnat în 1944 la 15 ani de detenție. Și-a executat pedeapsa într-un lagăr din reg. Vorkuta.
120. **CAIREAC Nichifor V.** (n. 1890). Condamnat în 1945 la 15 ani de muncă silnică. Acuzat de colaboraționism.
121. **COVANGI Nicolae Z.** (n. 1882). Supus represiunilor în 1945. Reabilitat în 1991.
122. **DIMITROV Dumitru F.** (n. 1918). Supus represiunilor în 1945.

Deportate în 1941
în Kazahstan.
Reabilitate în 1990.

Incluși în lista „chiaburilor”
și deportați în 1941 în Kazahstan.
Reabilitați în 1990.

Incluși în lista „comercianților”.
Deportați în 1941 în reg. Akmolinsk.
Reabilitați în 1990.

Incluși în lista „comercianților”.
Deportați în 1941.
Reabilitați în 1991.

Deportați în 1941.
Motivul: comercianți.
Reabilitați în 1991.

Înscrși în lista „comercianților”.
Deportați în 1941.
Reabilitați în 1990.

Deportați în 1941
în reg. Kazahstan.
Reabilitați în 1991.

Deportați în 1941
în reg. Tiumen.
Reabilitați în 1991.

123. **DOGARU Ion G.** Condamnat în 1945 la 10 ani de muncă silnică sub acuzația de colaboraționism. Reabilitat în 1990.
124. **GRECEA Ion S.** (n. 1911). Acuzat de spionaj și condamnat în 1945 la 10 ani de detenție în temeiul art. 54¹ lit. a.
125. **HANȚAȚUC Nicolae M.** (n. 1899). Condamnat în 1945 la 5 ani de închisoare. Reabilitat în 1990.
126. **HARABAGIU Andrei P.** (n. 1895). Condamnat în 1945 la 10 ani de închisoare și privare de drepturi civice pe 5 ani în temeiul art. 54¹ lit. a. Locul detenției: reg. Kemerov.
127. **HARABAGIU Natalia D.** — soția (n. 1905)
128. **HARABAGIU Nicolae A.** — fiul (n. 1937)
129. **HARABAGIU Tamara A.** — fiica (n. 1940)
- Deportați în R.A.S.S. Bureat-Mongolă.
Reabilitați în 1990.
130. **IGNAT Ion G.** Condamnat în 1945 la 8 ani de închisoare. Reabilitat în 1991.
131. **LUPU Nicolae S.** (n. 1910). Acuzat de colaboraționism și condamnat în 1945 la 10 ani de muncă forțată. Reabilitat în 1990.
132. **COLCIU Fiodor D.** (n. 1908). Condamnat în 1946 la 10 ani de detenție sub acuzația de colaboraționist.
133. **STOIU Dumitru D.** (n. 1928). Condamnat în 1946 la 10 ani de detenție într-un lagăr de muncă. Cauza a fost clasată în 1956.
134. **MIHAILENCO Andrei A.** (n. 1920). Acuzat de colaboraționism și condamnat în 1947 la 10 ani de detenție într-un lagăr de muncă.
135. **ANDON Nicolae.** Arestat în 1949. Internat în Steplag din Gezkazgan, unde s-a aflat până în 1956.
136. **ARGINTARU Iosif M.** (n. 1903)
137. **ARGINTARU Riva I.** — soția (n. 1904)
138. **ARGINTARU Monic I.** — fiul (n. 1935)
139. **ARGINTARU Asea I.** — fiica (n. 1943)
- Înscriși în lista „comercianților”
și deportați în 1949 în reg. Tiumen.
140. **BELIBAC Gheorghe M.** (n. 1912)
141. **BELIBAC-ZUBCOV Nadejda P.** — soția (n. 1914)
142. **BELIBAC Vasile V.** — fiul adoptiv (n. 1941)
- Supuși represiunilor în 1949
din motive politice.
143. **BEVZ Nicolae I.** (n. 1907)
144. **BEVZ Alexandra D.** — soția (n. 1915)
- Înscriși în lista „chiaburilor”
și supuși represiunilor în 1949.
145. **BÂZGAN Savelie C.** (n. 1907)
146. **NOVIȚCHI-CRESTATU Rozalia I.** — soția (n. 1909)
147. **CRESTATU Gherasim V.** — fiul adoptiv (n. 1934)
- Deportați în
R.A.S.S. Bureat-Mongolă
pe motiv că ar fi fost „chiaburi”.
148. **CAȘPIROVSCHI Elena V.** (n. 1890). Deportată în 1949 în R.A.S.S. Bureat-Mongolă. Reabilitată în 1991.
149. **CENCIUBELIS Haralambie N.** (n. 1884)
150. **CENCIUBELIS Eudochia C.** — soția (n. 1883)
- Supuși represiunilor în 1949.
151. **COLCIU Maria I.** (n. 1908)
152. **COLCIU Gheorghe F.** — fiul (n. 1937)
153. **COLCIU Maria F.** — fiica (n. 1939)
154. **COLCIU Constantin F.** — fiul (n. 1945)
- Acuzați de colaboraționism
și deportați în 1949 în reg. Cita.
Reabilitați în 1989.
155. **COLCIU Vladimir N.** (n. 1910)
156. **COLCIU Sofia D.** — soția (n. 1905)
157. **COLCIU Eugenia VI.** — fiica (n. 1931)
158. **COLCIU Vasilisa VI.** — fiica (n. 1933)
159. **COLCIU Dumitru VI.** — fiul (n. 1935)
- Deportați în 1949
în R.A.S.S. Bureat-Mongolă,
fiind incluși în lista „chiaburilor”.
Reabilitați în 1989.
160. **COLCIU Zinovia G.** (n. 1875)
161. **COLCIU Mihail D.** (n. 1915)
162. **COLCIU Maria I.** — nora (n. 1914)
163. **COLCIU Eugenia M.** — nepoata (n. 1947)
- Acuzați de colaboraționism
și deportați în 1949 în reg. Cita.
164. **CONSTANTINIDI Arcadie I.** (n. 1899). Arestat în 1948 sub acuzația de colaborare cu ocupații germano-români.
165. **CONSTANTINIDI Elena A.** — soția (n. 1903)
166. **CONSTANTINIDI Gherasim A.** — fiul (n. 1931)
167. **CONSTANTINIDI Ion A.** — fiul (n. 1935)
- Incluși în lista „colaboraționiștilor”.
Deportați în 1949 în reg. Tiumen.
Reabilitați în 1991.

168. **DOGARU Ana I.** (n. 1913)
169. **DOGARU Valentina I.** — fiica (n. 1937)
170. **DOGARU Constantin I.** — fiul (n. 1940)
171. **DOGARU Ștefan I.** — fiul (n. 1941)
172. **DOGARU Zinovia G.** — mama
173. **DRAICENCO Isidor S.** (n. 1882). Fost albgardist.
174. **DRAICENCO Maria A.** — soția (n. 1909)
175. **DRAICENCO Iurie I.** — fiul (n. 1928)
176. **LECANU Elena P.** (n. 1916). Deportată în 1949 în R.A.S.S. Bureat-Mongolă ca soție a unui „colaboraționist”. Reabilitată în 1993.
177. **LUPAN Gheorghe I.** (n. 1898). Membru al Partidului Național-Liberal, fost viceprimar, condamnat în 1949 la detenție sub acuzația de colaboraționism. Reabilitat în 1989.
178. **LUPAN Zinovia G.** — soția (n. 1897). Deportată în reg. Cita (1949). Reabilitată în 1989.
179. **MARCENCO Maria G.** (n. 1904). Deportată în reg. Cita în 1949, incriminându-i-se colaborarea cu ocupanții germano-români.
180. **MIHAILENCO Anton I.** (n. 1889). Supus represiunilor în 1949 sub acuzația de colaboraționism.
181. **MIHAILENCO Ana G.** — soția (n. 1895)
182. **MIHAILENCO Leon A.** — fiul (n. 1931)
183. **MIHAILENCO Maria A.** — fiica (n. 1935)
184. **MIHAILENCO Ecaterina A.** — fiica (n. 1938)
185. **MUNTEANU Agafia A.** (n. 1891)
186. **MUNTEANU Mihail I.** — fiul (n. 1927)
187. **MUNTEANU Ana I.** — fiica (n. 1929)
188. **NUȚINSCHI Nicolae P.** (n. 1902). Condamnat în 1949 sub acuzația de colaboraționism.
189. **NUȚINSCHI Ana S.** — soția (n. 1904). Supusă represiunilor în 1949.
190. **PANDELEA Nicolae G.** (n. 1912). Deportat în 1949 din motive politice.
191. **PANDELEA Maria S.** (n. 1916)
192. **PANDELEA Gheorghe N.** — fiul (n. 1939)
193. **PANDELEA Ștefan N.** — fiul (n. 1942)
194. **PARFENI Anastasia H.** (n. 1887). Deportată în 1949 în reg. Tiumen din motive politice.
195. **PORFIREANU Victor N.** (n. 1880)
196. **PORFIREANU Maria I.** — soția (n. 1882)
197. **RĂILEANU Daniil M.** (n. 1896)
198. **RĂILEANU Elena M.** — sora (n. 1915)
199. **RĂILEANU Gheorghe D.** — fiul (n. 1931)
200. **STOIU Varvara D.** (n. 1890)
201. **STOIU Elena** — fiica (n. 1923)
202. **VELȚER Hava I.** (n. 1900)
203. **VELȚER Frida B.** — fiica (n. 1927)
204. **VELȚER Beghi B.** — fiul (n. 1932)
205. **VELȚER Abram B.** — fiul (n. 1935)

Deportați în 1949 în reg. Cita din motive politice.
Reabilitați în 1989.

Deportați în 1949 în R.A.S.S. Bureat-Mongolă.
Reabilitați în 1991.

Supuși represiunilor în 1949.

Supuși represiunilor în 1949 ca familie de „chiaburi”.

Deportați în 1949 în R.A.S.S. Bureat-Mongolă.
Reabilitați în 1990.

Deportați în 1949 în R.A.S.S. Bureat-Mongolă.
Cap de acuzare: colaboraționiști.

Incluși în lista „chiaburilor”.
Supuși represiunilor în 1949.

Deportate în 1949 în reg. Cita sub acuzația de colaboraționism. În 1956 cauza a fost clasată. Reabilitate în 1991.

Supuși represiunilor în 1949 ca familie de „chiaburi”.

com. BĂIUȘ

1. **CAPMARE Timofei P.** (n. 1912). Arestat în 1941 și închis în Ivdellag, reg. Sverdlovsk. În 1956 este deportat în țin. Krasnoiarsk.
2. **CAPMARE Maria Ș.** — soția (n. 1919). Deportată în reg. Akmolinsk. În 1952 s-a alăturat soțului deportat în țin. Krasnoiarsk. Au revenit la baștină în decembrie 1956. Reabilitați în 1956.
3. **CAPMARE Ecaterina G.** (n. 1881). Deportată în R.A.S.S. Bureat-Mongolă. În 1953 se alătură fiului deportat în țin. Krasnoiarsk.
4. **SMOCHINĂ Serghei M.** (n. 1901). Supus represiunilor în 1945 sub acuzația de colaboraționism.

- | | |
|---|--|
| 5. ANTONOV Ion I. (n. 1905) | |
| 6. ANTONOV Anastasia I. — soția (n. 1912) | Deportați în 1949
în R.A.S.S. Bureat-Mongolă.
Au revenit la baștină în 1956.
Reabilitați. |
| 7. ANTONOV Tamara I. — fiica (n. 1930) | |
| 8. ANTONOV Ecaterina I. — fiica (n. 1933) | |
| 9. ANTONOV Alexandru I. — fiul (n. 1935) | |
| 10. ANTONOV Ion I. — fiul (n. 1942) | |
| 11. CERNENCHI Dumitru G. (n. 1899). Membru al Partidului Național-Liberal. Acuzat de colaboraționism și deportat în R.A.S.S. Bureat-Mongolă. | |
| 12. CERNENCHI Trifan D. — fiul (n. 1933) | Deportați în 1949
în R.A.S.S. Bureat-Mongolă.
Reabilitați în 1989. |
| 13. CERNENCHI Alexandru D. — fiul (n. 1935) | |
| 14. CERNENCHI Ion D. — fiul (n. 1944) | |

com. BEȘTEMAC

- | | |
|--|--|
| 1. RUSU Axente G. (n. 1895). Supus represiunilor în 1941. | |
| 2. SCUTELNICIUC Tatiana G. (n. 1897). Condamnată în 1945, conform art. 58 alin. 1 al C. p. al R.S.S.U. | |
| 3. TROFIM Dumitru A. (n. 1913). Condamnat în 1945 la 1,5 ani de detenție, incriminându-i-se neîndeplinirea obligațiilor de predare a cerealelor către stat. | |
| 4. POTÂNGĂ Timofei I. (n. 1895). Condamnat în 1948, fiind acuzat de sustragere de la plata impozitelor. | |
| 5. CEMIRIS Simion S. (n. 1898) | Incluși în lista „chiaburilor”. Deportați în 1949
în Ulan-Udă, R.A.S.S. Bureat-Mongolă. |
| 6. CEMIRIS Agripina P. — soția (n. 1897) | |
| 7. POTÂNGĂ Feodora P. (n. 1898) | Familie de „chiaburi”. Deportați în Ulan-Udă,
R.A.S.S. Bureat-Mongolă (1949). |
| 8. POTÂNGĂ Vasile T. — fiul (n. 1931) | |
| 9. RUSU Efim G. (n. 1888) | |
| 10. RUSU Ioana D. — soția (n. 1899) | Deportați în 1949
în R.A.S.S. Bureat-Mongolă. |
| 11. RUSU Ecaterina E. — fiica (n. 1927) | |
| 12. RUSU Lidia E. — fiica (n. 1932) | |
| 13. RUSU Natalia E. — fiica (n. 1935) | |
| 14. RUSU Lidia E. — fiica (n. 1940) | |
| 15. RUSU Dumitru E. — fiul (n. 1943) | |
| 16. SCUTELNIC Simion D. (n. 1910) | Deportați în 1949
în R.A.S.S. Bureat-Mongolă
pe motiv că ar fi fost „chiaburi”.
În 1954 cauza a fost clasată. |
| 17. SCUTELNIC Elena G. — soția (n. 1912) | |
| 18. SCUTELNIC Natalia S. — fiica (n. 1932) | |
| 19. SCUTELNIC Ion S. — fiul (n. 1938) | |
| 20. ZALISEȚCHI Vera G. (n. 1891). Acuzată de colaboraționism și deportată în 1949 în R.A.S.S. Bureat-Mongolă. | |

s. BOROGANI

- | | |
|--|--|
| 1. COIDAN (COIȚAN) Ștefan S. (n. 1899) | Înscriși în lista „comercianților”.
Deportați în 1949 în reg. Kurgan. |
| 2. COIDAN Zinovia V. — soția (n. 1905) | |
| 3. GABROVEANU Valeriu D. — fiul (n. 1937) | |
| 4. LUNGU Pantelei N. (n. 1899) | Supuși represiunilor în 1949
ca familie de „chiaburi”. |
| 5. LUNGU Feodora I. — soția (n. 1899) | |
| 6. LUNGU Agafia P. — fiica (n. 1933) | |
| 7. LUNGU Alexandru P. — fiul (n. 1936) | |
| 8. LUNGU Simion V. (n. 1898) | Supuși represiunilor în 1949
pe motiv că ar fi fost „chiaburi”. |
| 9. LUNGU Varvara V. — soția (n. 1898) | |
| 10. LUNGU Vasilisa S. — fiica (n. 1937) | |

- | | |
|--|--|
| <p>11. RĂILEANU Nicolae F. (n. 1908). Condamnat în 1949 la 5 ani de detenție într-un lagăr de muncă și corecție în temeiul art. 58 alin. 2.</p> <p>12. RĂILEANU Elena D. (n. 1909)</p> <p>13. RĂILEANU Vera N. — fiica (n. 1932)</p> <p>14. RĂILEANU Simion N. — fiul (n. 1934)</p> <p>15. RĂILEANU Ion N. — fiul (n. 1935)</p> <p>16. SÂRBU Nicolae F. (n. 1915)</p> <p>17. SÂRBU Sofia S. — soția (n. 1918)</p> <p>18. SÂRBU Maria N. — fiica (n. 1940)</p> <p>19. SÂRBU Sofia N. — fiica (n. 1942)</p> <p>20. SÂRBU Vasilisa N. — fiica (n. 1944)</p> <p>21. SÂRBU Nicolae N. — fiul (n. 1946)</p> | <p>Incluși în lista „chiaburilor” și deportați în 1949 în reg. Kurgan.</p> <hr/> <p>Supuși represiunilor în 1949 ca familie de „chiaburi”.</p> |
|--|--|

s. CAZANGIC

- | | |
|--|--|
| <p>1. BUTUC Dumitru V. (n. 1895). Arestat în 1940 și deportat în reg. Sverdlovsk. Reabilitat în 1991.</p> <p>2. CREȚU Savelie I. (n. 1890). Condamnat în 1941 și închis într-un lagăr de muncă forțată din or. Ivdel. A decedat în 1942 în detenție.</p> <p>3. CREȚU Ana A. — soția (n. 1904)</p> <p>4. CREȚU Dumitru S. — fiul (n. 1927)</p> <p>5. CREȚU Agafia S. — fiica (n. 1930)</p> <p>6. CREȚU Simion S. — fiul (n. 1936)</p> <p>7. CREȚU Mihail S. — fiul (n. 1936)</p> <p>8. GRIGOROVICI Teodor G. (n. 1892). Arestat în 1941 și condamnat la 5 ani de detenție în temeiul art. 58¹³. Reabilitat în 1989.</p> <p>9. GRIGOROVICI Maria G. — soția (n. 1900). Deportată în 1941.</p> <p>10. LUCA Ion I. (n. 1901). Membru al Frontului Renașterii Naționale; fost primar. Arestat în 1941 și internat în Ivdelag, reg. Sverdlovsk.</p> <p>11. LUCA Cleopatra I. — soția (n. 1906)</p> <p>12. LUCA Nicolae I. — fiul (n. 1931)</p> <p>13. LUCA Dumitru I. — fiul (n. 1935)</p> <p>14. LUCA Maria I. — fiica (n. 1941)</p> <p>15. STEFANOV Ion T. (n. 1913). Deportat în 1941.</p> <p>16. TÂNCU Dumitru L. (n. 1907). Deportat în 1941.</p> <p>17. VINIS Gheorghe G. (n. 1894). Deportat în 1941.</p> <p>18. NOVIȚCHI Platon V. (n. 1913). Învățător. Acuzat de trădare de patrie și condamnat în 1948 la 10 ani de detenție în temeiul art. 54¹ lit. a.</p> <p>19. CARABEȚCHI Petru S. (n. 1904)</p> <p>20. CARABEȚCHI Alexandra G. — soția (n. 1903)</p> <p>21. DOBRESCU Victor F. (n. 1896)</p> <p>22. DOBRESCU Agripina C. — soția</p> <p>23. DOBRESCU Alexandru V. — fiul (n. 1921)</p> <p>24. DOBRESCU Sofia V. — fiica (n. 1922)</p> <p>25. DOBRESCU Vera V. — fiica (n. 1923)</p> <p>26. DOBRESCU Eugeniu V. — fiul (n. 1929)</p> <p>27. DOBRESCU Maria V. — fiica (n. 1932)</p> <p>28. POPA Ștefan. În noaptea spre 6 iulie 1949 se ascunde evitând deportarea. În 1950 a fost prins și deportat în Siberia.</p> <p>29. ZOTEA Feodosia. Deportată în 1949 în Siberia.</p> | <p>Deportați în 1941, fiind incluși în lista „chiaburilor”. Reabilitați în 1989.</p> <hr/> <p>Deportați în 1941 în Kazahstan. Reabilitați în 1990.</p> <hr/> <p>Deportați în R.A.S.S. Bureat-Mongolă ca familie de „chiaburi” (1949).</p> <hr/> <p>Acuzați de agitație antisovietică și deportați în 1949.</p> |
|--|--|

s. CÂMPUL DREPT, com. SĂRĂȚICA NOUĂ

1. **CARAGHIAUR Ion A.** (n. 1912). Arestat în 1941 și condamnat la 8 ani de muncă silnică în temeiul art. 58 alin. 2. Reabilitat în 1989.

s. CÂZLAR, com. CNEAZEVCA

- | | |
|---|--|
| <ol style="list-style-type: none"> 1. FURTUNĂ Ion I. (n. 1915) 2. FURTUNĂ Parascovia F. — soția (n. 1913) 3. FURTUNĂ Pantelei I. — fiul (n. 1934) 4. FURTUNĂ Teodor I. — fiul (n. 1936) 5. FURTUNĂ Maria I. — fiica (n. 1940) | Deportată în 1949
în reg. Tiumen
ca familie de „chiaburi”. |
|---|--|

com. CEADÂR

- | | |
|---|--|
| <ol style="list-style-type: none"> 1. CARABAGIAC Fiodor I. (n. 1907) 2. CARABAGIAC Dolia G. — soția (n. 1906) 3. MIRON Pelagheea S. (n. 1899). Supusă represiunilor sub acuzația de colaboraționism. 4. MIRON Filip C. — fiul (n. 1934). Supus represiunilor în 1949 din motive politice. | Supuși represiunilor în 1949,
fiind incluși în lista „chiaburilor”. |
|---|--|

s. COLIBABOVCA

- | | |
|---|--|
| <ol style="list-style-type: none"> 1. GAIDARGI Chiril R. (n. 1908). Membru al Partidului Național-Liberal. Condamnat în 1941. 2. GAIDARGI Domnica C. — soția (n. 1888) 3. GAIDARGI Sofia Ch. — fiica (n. 1935) 4. GAIDARGI Eugenia Ch. — fiica (n. 1937) 5. GAIDARGI Nadejda Ch. — fiica (n. 1939) 6. GAIDARGI Nicolae R. — fratele (n. 1915) 7. GAIDARGI Maria A. (n. 1909) 8. GAIDARGI Feodora N. (n. 1915) 9. GAIDARGI Rodion N. 10. ȘAVRIEV Nicolae G. (n. 1885). Fost primar. Condamnat în 1941 la detenție. 11. ȘAVRIEV Feodora C. — soția (n. 1885) 12. ȘAVRIEV Mihail N. — fiul (n. 1919) 13. ȘAVRIEV Parascovia S. — nora (n. 1919) 14. ȘAVRIEV Feodora M. — nepoata (n. 1941) 15. BALTAGI Savelie S. (n. 1909) 16. BALTAGI Parascovia S. — soția (n. 1908) 17. BALTAGI Maria S. — fiica (n. 1933) 18. BALTAGI Petru S. — fiul (n. 1937) 19. BALTAGI Matriona S. — fiica (n. 1939) 20. BALTAGI Simion S. — fiul (n. 1941) 21. BALTAGI Ion S. — fiul (n. 1947) 22. BALTAGI Ștefan I. — tatăl (n. 1876) 23. CALINCOV Nicolae P. (n. 1881) 24. CALINCOV Raisa I. — soția (n. 1881) 25. CALINCOV Parascovia P. — nora (n. 1921) 26. CALINCOV Nicolai G. — nepotul (n. 1943) 27. CALINCOV Raisa — nepoata (n. 1946) | Deportată în 1941.
Reabilitată în 1990. |
| <ol style="list-style-type: none"> 12. ȘAVRIEV Mihail N. — fiul (n. 1919) 13. ȘAVRIEV Parascovia S. — nora (n. 1919) 14. ȘAVRIEV Feodora M. — nepoata (n. 1941) | Deportată în 1941.
Reabilitată în 1991. |
| <ol style="list-style-type: none"> 15. BALTAGI Savelie S. (n. 1909) 16. BALTAGI Parascovia S. — soția (n. 1908) 17. BALTAGI Maria S. — fiica (n. 1933) 18. BALTAGI Petru S. — fiul (n. 1937) 19. BALTAGI Matriona S. — fiica (n. 1939) 20. BALTAGI Simion S. — fiul (n. 1941) 21. BALTAGI Ion S. — fiul (n. 1947) 22. BALTAGI Ștefan I. — tatăl (n. 1876) | Supuși represiunilor în 1949
pe motiv că ar fi fost „chiaburi”. |
| <ol style="list-style-type: none"> 23. CALINCOV Nicolae P. (n. 1881) 24. CALINCOV Raisa I. — soția (n. 1881) 25. CALINCOV Parascovia P. — nora (n. 1921) 26. CALINCOV Nicolai G. — nepotul (n. 1943) 27. CALINCOV Raisa — nepoata (n. 1946) | Înscriși în lista „chiaburilor”.
Deportată în 1949
în R.A.S.S. Bureat-Mongolă. |

- | | |
|--|---|
| <p>28. CARA-IVANOV Anton S. (n. 1885)
 29. CARA-IVANOV Ana S. — soția (n. 1886)
 30. CARA-IVANOV Gheorghe A. — fiul (n. 1917)
 31. CARA-IVANOV Parascovia P. — nora (n. 1917)
 32. CARA-IVANOV Ana Gh. — nepoata (n. 1939)
 33. CARA-IVANOV Parascovia Gh. — nepoata (n. 1941)
 34. CARA-IVANOV Sofia Gh. — nepoata (n. 1944)
 35. DERMENGI Parascovia M. (n. 1889)
 36. DERMENGI Ivan P. — fiul (n. 1911)
 37. DERMENGI Ana N. — nora (n. 1908)
 38. DERMENGI Nicolae I. — nepotul (n. 1941)
 39. DERMENGI Parascovia I. — nepoata (n. 1948)
 40. POPAZOV Ion P. (n. 1908)
 41. POPAZOV Parascovia I. — soția (n. 1909)
 42. POPAZOV Petru I. — fiul (n. 1932)
 43. POPAZOV Vasilisa I. — fiica (n. 1940)
 44. POPAZOV Parascovia I. — fiica (n. 1948)
 45. POPOV Gheorghe P. (n. 1911)
 46. POPOV Melania A. — soția (n. 1912)
 47. POPOV Elena Gh. — fiica (n. 1936)
 48. POPOV Maria Gh. — fiica (n. 1939)
 49. POPOV Domnica Gh. — fiica (n. 1945)
 50. POPOV Parascovia Gh. — fiica (n. 1947)
 51. POPOV Maria F. — mama (n. 1885)
 52. ȘEREMETIEV Ion Z. (n. 1885)
 53. ȘEREMETIEV Sofia G. — soția (n. 1885)
 54. ȘEREMETIEV Ana I. — fiica (n. 1907)
 55. VODINCAR Vasile P. (n. 1888)
 56. VODINCAR Petru V. — fiul (n. 1922)
 57. VODINCAR Maria D. — nora (n. 1920)
 58. VODINCAR Elena P. — nepoata (n. 1941)
 59. VODINCAR Irina P. — nepoata (n. 1944)
 60. VOLCOV Ananie I. (n. 1892)
 61. VOLCOV Stepanida I. — soția (n. 1890)
 62. VOLCOV Mihail A. — fiul (n. 1925)
 63. VOLCOV Zinovia S. — nora (n. 1925)
 64. VOLCOV Eufrosinia A. — fiica (n. 1934)
 65. VOLCOV Petru A. — fiul (n. 1949)
 66. VOLCOV Dumitru I. (n. 1907)
 67. VOLCOV Maria F. — soția (n. 1908)
 68. VOLCOV Feodora D. — fiica (n. 1933)
 69. VOLCOV Sofia D. — fiica (n. 1935)
 70. VOLCOV Ana D. — fiica (n. 1941)
 71. VOLCOV Raisa D. — fiica (n. 1943)
 72. VOLCOV Maria D. — fiica (n. 1945)
 73. VOLCOV Dumitru D. — fiul (n. 1947)
 74. VOLCOV Savelie I. (n. 1895)
 75. VOLCOV Sofia P. — soția (n. 1918)
 76. VOLCOV Maria S. — fiica (n. 1933)
 77. VOLCOV Fiodor S. — fiul (n. 1934)
 78. VOLCOV Ion S. — fiul (n. 1937)
 79. VOLCOV Gheorghe S. — fiul (n. 1937)
 80. VOLCOV Savelie S. — fiul (n. 1948)</p> | <p>Supuși represiunilor în 1949
ca familie de „chiaburi”.</p> <p>Supuși represiunilor în 1949
pe motiv că ar fi fost „chiaburi”.</p> <p>Supuși represiunilor în 1949,
fiind incluși în lista „chiaburilor”.</p> <p>Supuși represiunilor în 1949
ca familie de „chiaburi”.</p> <p>Deportați în 1949
în R.A.S.S. Bureat-Mongolă,
fiind incluși în lista „chiaburilor”.</p> <p>Supuși represiunilor în 1949
pe motiv că ar fi fost „chiaburi”.</p> <p>Supuși represiunilor în 1949
ca familie de „chiaburi”.</p> <p>Incluși în lista „chiaburilor”.
Supuși represiunilor în 1949.</p> <p>Supuși represiunilor în 1949
pe motiv că ar fi fost „chiaburi”.</p> |
|--|---|

com. COVURLUI

1. **NEGHINĂ Zaharia H.** (n. 1893). Membru al Partidului Național-Liberal. Condamnat în 1945 la muncă silnică sub acuzația de colaboraționism.
2. **NEGHINĂ Nadejda H.** — sora (n. 1910). Deportată în 1945 în reg. Tiumen. Reabilitată în 1990.
3. **JAPALEU Vasile S.** (n. 1915). Condamnat în 1948 la 3 ani de închisoare în temeiul art. 58¹ alin. 1 al C.p. al R.S.S.U. (sustragere de la plata impozitelor).
4. **BUZGAN Afanasie G.** (n. 1907)
5. **BUZGAN Vera V.** — soția (n. 1908)
6. **BUZGAN Gheorghe A.** — fiul (n. 1937)
7. **BUZGAN Grigore A.** — fiul (n. 1940)
8. **BUZGAN Maria A.** — fiica (n. 1943)
9. **BUZGAN Nina A.** — fiica (n. 1948)
10. **BUZGAN Grigore N.** (n. 1903)
11. **BUZGAN Anastasia F.** — soția (n. 1904)
12. **BUZGAN Gavriil Gr.** — fiul (n. 1931)
13. **BUZGAN Mihail Gr.** — fiul (n. 1934)
14. **BUZGAN Vladimir Gr.** — fiul (n. 1938)
15. **GUȚU Alexei A.** (n. 1908). Acuzat de sustragere de la îndeplinirea obligațiilor de predare a produselor agricole la stat și condamnat în 1949 în temeiul art. 58¹ alin. 2.
16. **MOCANU Alexei C.** (n. 1887)
17. **MOCANU Eudochia G.** — soția (n. 1890)
18. **NEGHINĂ Alexei H.** (n. 1907)
19. **NEGHINĂ Maria G.** — soția (n. 1915)
20. **NEGHINĂ Anatolie Al.** — fiul (n. 1933)
21. **NEGHINĂ Valeriu Al.** — fiul (n. 1938)
22. **NEGHINĂ Grigore Al.** — fiul (n. 1940)
23. **NEGHINĂ Hristofor Al.** — fiul (n. 1944)
24. **NEGHINĂ Fiodor I.** (n. 1884)
25. **NEGHINĂ Maria C.** — soția (n. 1887)
26. **NEGHINĂ Mihail P.** — nepotul (n. 1933)
27. **NEGHINĂ Grigore H.** (n. 1904)
28. **NEGHINĂ Zamfira V.** — soția (n. 1899)
29. **NEGHINĂ Mihail Gr.** — fiul (n. 1938)
30. **NEGHINĂ Constantin Gr.** — fiul (n. 1941)
31. **ROTARU Lazăr A.** (n. 1899)
32. **ROTARU Agripina F.** — soția (n. 1890)
33. **ROTARU Liuba L.** — fiica (n. 1932)
34. **SMOCHINĂ Mihail G.** (n. 1898)
35. **SMOCHINĂ Maria V.** — soția (n. 1897)
36. **SMOCHINĂ Eufrosinia M.** — fiica (n. 1931)
37. **SMOCHINĂ Maria M.** — fiica (n. 1932)
38. **SMOCHINĂ Mihail M.** — fiul (n. 1935)
39. **ȚURCANU Fiodor N.** (n. 1887). Condamnat în 1948 la 4 ani de detenție și interdicția drepturilor civice pe 3 ani, incriminându-i-se sustragerea de la plata impozitelor.
40. **ȚURCANU Irina V.** — soția (n. 1890)
41. **ȚURCANU Trofim (Timofei)** — fiul (n. 1922)
42. **ȚURCANU Olga M.** — nora (n. 1929)
43. **ȚURCANU Aluș T.** — nepotul (n. 1948)
44. **ȚURCANU Iulia T.** — sora (n. 1934)
45. **BUZGAN Agripina G.** (n. 1902)
46. **BUZGAN Olga G.** (n. 1904)
47. **MÂNDRUȚĂ Anastasia S.** (n. 1930). Condamnată în 1952 la 25 de ani de detenție într-un lagăr de muncă pentru apartenența la secta „Martorii lui Iehova”. Reabilitată în 1990.

Supuși represiunilor în 1949
ca familie de „chiaburi”.

Incluși în lista „chiaburilor”
și deportați în 1949
în R.A.S.S. Bureat-Mongolă.

Supuși represiunilor în 1949,
fiind incluși în lista „chiaburilor”.

Supuși represiunilor în 1949
pe motiv că ar fi fost „chiaburi”.

Incluși în lista „chiaburilor”
și supuși represiunilor în 1949.

Supuși represiunilor în 1949
ca familie de „chiaburi”.

Incluși în lista „chiaburilor”
și supuși represiunilor în 1949.

Supuși represiunilor în 1949
pe motiv că ar fi fost „chiaburi”.

Incluși în lista „chiaburilor”
și deportați în 1949
în R.A.S.S. Bureat-Mongolă.

Deportate în 1952 în reg. Tiumen pentru apartenența
la secta „Martorii lui Iehova”. Reabilitate în 1990.

com. CUPCUI

1. **CUJBĂ Ion S.** (n. 1899). Fost primar. Supus represiunilor în 1940. Reabilitat în 1991.
2. **PILARINO Leonte D.** (n. 1916). Condamnat la 5 ani de muncă silnică și închis în Ivdellag, reg. Sverdlovsk ca „element social periculos”. În 1960 cauza a fost clasată.
3. **BEJENUȚĂ Flor S.** (n. 1893)
4. **BEJENUȚĂ Elena A.** — soția (n. 1902)
5. **BEJENUȚĂ Ion F.** — fiul (n. 1925)
6. **BEJENUȚĂ Pavel F.** — fiul (n. 1929)
7. **BEJENUȚĂ Feodora S.** — sora (n. 1886)
8. **CARA Mihail M.** (n. 1932). Student. Supus represiunilor în 1949.
9. **CIOBANU Grigore G.** (n. 1884)
10. **CIOBANU Feodora S.** — soția (n. 1886)
11. **CULIC Alexei S.** (n. 1929). Acuzat de colaboraționism și supus represiunilor în 1949.
12. **GRECOV Gheorghe I.** (n. 1932). Supus represiunilor în 1949.
13. **JURJI Ana F.** (n. 1931). Studentă. Supusă represiunilor în 1949.
14. **PORFILIAN Victor N.** (n. 1880). Supus represiunilor în 1949.
15. **RÂBACOV Maria A.** (n. 1932). Studentă. Supusă represiunilor în 1949.
16. **TODORICI Leon A.** (n. 1933). Student. Supus represiunilor în 1949.
17. **VAHOV Vasile P.** (n. 1932). Supus represiunilor în 1949.

Supuși represiunilor în 1949
pe motiv că ar fi fost „chiaburi”.

Supuși represiunilor în 1949.

s. CUPORANI, com. TIGHECI

1. **COVANGI Nicolae Z.** (n. 1882). Supus represiunilor în 1944. Reabilitat în 1992.
2. **DIMITROV Dumitru F.** (n. 1918). Supus represiunilor în 1944. Reabilitat în 1992.
3. **HANGANU Petru D.** (n. 1890). Acuzat de colaboraționism și condamnat în 1944 la 10 ani de muncă silnică. În 1966 cauza a fost clasată.
4. **DMITROV Savelie I.** (n. 1885). Acuzat de sustragere de la îndeplinirea obligațiilor de predare către stat a producției agricole și condamnat în 1947 la 7 ani de închisoare.
5. **MINDOV Nicolae V.** (n. 1898). Condamnat în 1947 la 5 ani de muncă silnică pentru neîndeplinirea obligațiilor de predare a produselor agricole către stat.
6. **MINDOV Ana V.** — soția (n. 1896)
7. **MINDOV Vasile N.** — fiul (n. 1921)
8. **MINDOV Zinaida N.** — fiica (n. 1934)
9. **MINDOV Eugenia D.** — nora (n. 1921)
10. **MOCIN Alexandru A.** (n. 1882). Condamnat în 1947, în temeiul art. 58² al C.p. al R.S.S.U., la 6 ani de detenție.
11. **CARAGHIAUR Daniil A.** (n. 1890)
12. **CARAGHIAUR Zinaida D.** — fiica (n. 1928)
13. **COVANGI Zaharia N.** (n. 1908)
14. **COVANGI Nadejda P.** — soția (n. 1903)
15. **COVANGI Dionis Z.** — fiul (n. 1928)
16. **COVANGI Stepanida Z.** — fiica (n. 1936)
17. **COVANGI Elena V.** — nora (n. 1928)
18. **DMITROV Ana S.** (n. 1885). Supusă represiunilor în 1949.
19. **MINDOV Zaharia V.** (n. 1912)
20. **MINDOV Dona Z.** — soția (n. 1911)
21. **PISAROGLO Dumitru D.** (n. 1903)
22. **PISAROGLO Maria V.** — soția (n. 1900)
23. **PISAROGLO Alexei D.** — fiul (n. 1926)
24. **PISAROGLO Dumitru D.** — fiul (n. 1934)
25. **PISAROGLO Ana D.** — fiica (n. 1937)
26. **PISAROGLO Ecaterina D.** — fiica (n. 1941)
27. **PISAROGLO Ana M.** — nora (n. 1927)

Incluși în lista „chiaburilor” și deportați,
în 1949 în R.A.S.S. Bureat-Mongolă.

Supuși represiunilor în 1949
pe motiv că ar fi fost „chiaburi”.

Incluși în lista „chiaburilor”.
Supuși represiunilor în 1949.

Deportați în R.A.S.S. Bureat-Mongolă
ca familie de „chiaburi” (1949).

Deportați în 1949
în R.A.S.S. Bureat-Mongolă,
fiind incluși în lista „chiaburilor”.

com. FILIPENI

1. **BABA Gheorghe I.** (n. 1882). Arestat în 1941 pe motiv că ar fi fost element social periculos.
2. **BUZDUGAN Iachim G.** (n. 1882). Supus represiunilor în 1941.
3. **DIMA Alexandru G.** (n. 1899). Membru al Partidului Național-Liberal. Condamnat în 1941 la 8 ani de închisoare.
4. **DIMA Elena M.** — soția (n. 1899)
5. **DIMA Ioana Al.** — fiica (n. 1924)
6. **DIMA Feodosia Al.** — fiica (n. 1933)
7. **DIMA Susana Al.** — fiica (n. 1936)
8. **DIMA Alexandru Al.** — fiul (n. 1939)
9. **LUPU Gheorghe L.**
10. **LUPU Maria I.** — soția
11. **LUPU Ion Gh.** — fiul
12. **LUPU Ioana Gh.** — fiica
13. **LUPU Luca Gh.** — fiul
14. **LUPU Maria Gh.** — fiica
15. **ȘUIU Gheorghe I.** (n. 1886). Membru al Partidului Național-Liberal. Condamnat în 1941 la detenție.
16. **ȘUIU Maria N.** — soția (n. 1886)
17. **ȘUIU Gheorghe Gh.** — fiul (n. 1906)
18. **ȘUIU Sofia Gh.** — fiica (n. 1911)
19. **ȘUIU Vladimir Gh.** — fiul (n. 1932)
20. **ȘUIU Ion Gh.** — fiul (n. 1937)
21. **ȘUIU Ion G.** (n. 1904). Membru al Partidului Național-Liberal. Arestat și condamnat în 1941 la muncă silnică.
22. **ȘUIU Ana I.** — soția (n. 1908)
23. **ȘUIU Gheorghe I.** — fiul (n. 1927)
24. **ȘUIU Constantin I.** — fiul (n. 1929)
25. **ȘUIU Ion I.** — fiul (n. 1933)
26. **ȘUIU Elena I.** — fiica (n. 1935)
27. **PROCOPI Vladimir I.** (n. 1911)
28. **DIMA Gheorghe G.** (n. 1898). Condamnat în 1946 la 10 ani de detenție și închis într-un lagăr de muncă silnică. Reabilitat în 1991.
29. **BABA Maria D.** (n. 1909)
30. **BABA Gheorghe Gh.** — fiul (n. 1931)
31. **BABA Ana Gh.** — fiica (n. 1933)
32. **BABA Zinovia Gh.** — fiica (n. 1942)
33. **BOSTĂNICĂ Fiodor P.** (n. 1882). Supus represiunilor în 1949.
34. **HANGANU Maria T.** (n. 1905). Inclusă în lista „chiaburilor” și deportată în 1949 în R.A.S.S. Bureat-Mongolă.

Supuși represiunilor în 1941.
Reabilitați în 1991.

Deportați în 1941.
Reabilitați în 1991.

Deportați în 1941 în reg. Akmolinsk
pe motiv că ar fi fost „chiaburi”.

Deportați în 1941.
Reabilitați în 1990.

Supuși represiunilor în 1949.

com. HĂNĂSENI NOI

1. **SIMION Matei I.** (n. 1885). Supus represiunilor în 1941 ca „element social periculos”.

or. IARGARA

1. **CAZAN Vladimir I.** (n. 1887). Supus represiunilor în 1941.
2. **CERNOBILSCHI SruI G.** (n. 1887). Condamnat în 1941 la muncă forțată. Internat într-un lagăr din or. Ivdel, reg. Sverdlovsk. A murit în același an în detenție.

3. **CERNOBILSCHI Riva M.** — soția (n. 1887) | Deportată în reg. Akmolinsk (1941).
4. **CERNOBILSCHI Moisei** — fiul (n. 1924) | Reabilitată în 1991.
5. **GONCEAROV Victor P.** (n. 1909). Acuzat de naționalism și condamnat la 5 ani de muncă silnică în 1941. În 1974 cauza este clasată.
6. **GOTIȘAN Simion D.** (n. 1908). Supus represiunilor în 1941. Reabilitat în 1941.
7. **RĂZMERIȚĂ Alexandru P.** (n. 1908). Supus represiunilor în 1941.
8. **TEODORESCU Elena H.** (n. 1901). Supus represiunilor în 1941.
9. **BĂDĂRĂU Gherman M.** (n. 1914). Condamnat în 1947, în temeiul art. 54¹ lit. a, la 10 ani de detenție, incriminându-i-se „trădare de patrie”. Reabilitat în 1994.
10. **ANTONOV Mihail I.** (n. 1913)
11. **ANTONOV Varvara C.** — soția (n. 1924)
12. **ANTONOV Alexandra M.** — fiica (n. 1942)
13. **ANTONOV Elena M.** — fiica (n. 1947)
14. **ANTONOV Filip M.** — fiul (n. 1949)
15. **ANTONOV Elena C.** — mama (n. 1880)
16. **ATAEV-CUCOȘ Agafia C.** (n. 1917)
17. **ATAEV-CUCOȘ Emilian D.** — fiul
18. **BARAN Feodora V.** (n. 1898). Supusă represiunilor în 1949, fiind inclusă în lista „chiaburilor”.
19. **BĂDĂRĂU Pelagheea D.** (n. 1890)
20. **BĂDĂRĂU Gheorghe M.** — fiul (n. 1926)
21. **BĂDĂRĂU Ana M.** — fiica (n. 1933)
22. **BĂDĂRĂU Elizaveta M.** — fiica (n. 1934)
23. **BĂDĂRĂU Elena M.** — fiica (n. 1939)
24. **BOGDANOV Fiodor I.** (n. 1905)
25. **BOGDANOV Nina G.** — soția (n. 1907)
26. **BOGDANOV Zinaida F.** — fiica (n. 1936)
27. **BOGDANOV Iulia F.** — fiica (n. 1939)
28. **BOGDANOV Gheorghe F.** — fiul (n. 1946)
29. **BULAVCA Ignat I.** (n. 1879)
30. **ZUBCOV Tatiana D.** — soția (n. 1906)
31. **ZUBCOV Alexandra I.** — fiica adoptivă (n. 1938)
32. **CONSTANTINOV Grigore S.** (n. 1898)
33. **CONSTANTINOV Pelagheea C.** — soția (n. 1898)
34. **CONSTANTINOV Ilie Gr.** — fiul (n. 1930)
35. **CONSTANTINOV Melania Gr.** — fiica (n. 1932)
36. **DIMOV Gheorghe S.** (n. 1903)
37. **DIMOV Irina I.** — soția (n. 1895)
38. **DRAGNEV Feodora N.** (n. 1914)
39. **DRAGNEV Zinaida N.** — fiica (n. 1936)
40. **DRAGNEV Maria N.** — fiica (n. 1937)
41. **DUDOGLO Vasile L.** (n. 1904). Acuzat de colaboraționism și deportat în 1949 în R.A.S.S. Bureat-Mongolă.
42. **DUDOGLO Vasilisa S.** — soția (n. 1911)
43. **DUDOGLO Afanasie V.** — fiul (n. 1929)
44. **DUDOGLO Ecaterina V.** — fiica (n. 1937)
45. **DUDOGLO Fiodor V.** — fiul (n. 1943)
46. **DUDOGLO Vasile V.** — fiul (n. 1949)
47. **BUTNARU Nina G.** — fiica adoptivă (n. 1934)
48. **BUTNARU Maria G.** — fiica adoptivă (n. 1937)
49. **BUTNARU Nicolae G.** — fiul adoptiv (n. 1940)
50. **MELNICENCO Constantin G.** (n. 1915). Acuzat de colaboraționism și deportat în 1949 în reg. Cita.
51. **CAIRAC-MELNICENCO Maria N.** — soția (n. 1922)
52. **MELNICENCO Ana C.** — fiica (n. 1944)
- Incluzi în lista „chiaburilor”.
Supuși represiunilor în 1949.
- Deportați în 1949 în reg. Cita
ca membri ai familiei unui „colaboraționist”.
- Deportați în reg. Tiumen în 1949.
Motivul: familie de „chiaburi”.
- Supuși represiunilor în 1949,
fiind incluși în lista „comercianților”.
- Supuși represiunilor în 1949
ca familie de „chiaburi”.
- Supuși represiunilor în 1949
ca familie de „chiaburi”.
- Incluzi în lista „chiaburilor”.
Supuși represiunilor în 1949.
- Deportate în 1949 în reg. Cita
din motive politice.
Reabilitate în 1990.
- Deportați în 1949
în R.A.S.S. Bureat-Mongolă.
Motivul: membri ai familiei
unui „colaboraționist”.
- Deportate în 1949 în reg. Cita.
Motivul: membri ai familiei unui
„colaboraționist”. Reabilitate în 1991.

- | | |
|---|---|
| <p>53. MITCOV Gheorghe N. (n. 1918)
 54. MITCOV Ecaterina P. — soția (n. 1917)
 55. MITCOV Elena Gh. — fiica (n. 1938)
 56. MITCOV Nicolae Gh. — fiul (n. 1940)
 57. MITCOV Elena V. — mama (n. 1898)
 58. PARA Mihail A. (n. 1875)
 59. PARA Ecaterina F. — soția (n. 1878)
 60. GOTEȘAN Aftenia M. — fiica (n. 1908)
 61. PARA Gheorghe S. — fiul (n. 1929)
 62. PARA Nadejda I. — nora (n. 1931)
 63. PUTREGAI Ilie F. (n. 1895)
 64. PUTREGAI Elena S. — soția
 65. PUTREGAI Sofronie I. — fiul (n. 1931)
 66. PUTREGAI Valentina A. — mama (n. 1888)
 67. TEACĂ Ioana D. (n. 1882)
 68. TEACĂ Maria A. — nepoata (n. 1936)</p> | <p>Incluși în lista „chiaburilor” și deportați în 1949 în reg. Tiumen. Reabilitați în 1989.</p> <p>Deportați în 1949 în R.A.S.S. Bureat-Mongolă ca familie de „chiaburi”.</p> <p>Incluși în lista „chiaburilor” și deportați în 1949 în reg. Tiumen.</p> <p>Supuse represiunilor în 1949, fiind incluse în lista „chiaburilor”.</p> |
|---|---|

s. MĂTĂSARU

- | | |
|--|--|
| <p>1. GUȚU Ilie V. (n. 1887). Membru al Partidului Național-Liberal. Condamnat în 1941, în temeiul art. 58¹³, la muncă silnică și închis în Ivdellag, reg. Sverdlovsk.
 2. GUȚU Ana I. — soția (n. 1884)
 3. GUȚU Fiodor I. — fiul (n. 1923)
 4. GUȚU Foma I. — fiul (n. 1923)
 5. GUȚU Efimia I. — fiica (n. 1927)
 6. GUȚU Eufrosinia I. — fiica (n. 1929)
 7. GUȚU Feodosia I. — fiica (n. 1931)
 8. GUȚU Natalia I. — nora (n. 1924)
 9. BUTNARU Ecaterina D. (n. 1886)
 10. BUTNARU Ion F. — fiul (n. 1932)
 11. HUȚU Tilica G. (n. 1915)
 12. HUȚU Elena N. — fiica (n. 1938)
 13. HUȚU Feodosia N. — fiica (n. 1939)
 14. HUȚU Sofia N. — fiica (n. 1944)
 15. HUȚU Hana N. — fiica (n. 1949)
 16. MORARU Ion I. (n. 1902)
 17. MORARU Feodora P. — fiica (n. 1923)
 18. MORARU Maria I. — fiica (n. 1932)
 19. MORARU Dumitru I. — fiul (n. 1943)</p> | <p>Deportați în 1941 în reg. Aktiubinsk. Reabilitați în 1990.</p> <p>Supuși represiunilor în 1949.</p> <p>Incluse în lista „chiaburilor”. Deportate în reg. Tiumen (1949).</p> <p>Supuși represiunilor în 1949 ca membri ai familiei unui „colaboraționist”.</p> |
|--|--|

s. NICOLAEVCA, com. HĂNĂSENI NOI

1. TCACENCO Isac T. (n. 1886). Condamnat în 1944 de Tribunalul Militar la 15 ani de muncă silnică (din motive politice). Reabilitat în 1992.

com. ORAC

- | | |
|--|--|
| <p>1. CIOARĂ Timofei S. (n. 1885). Condamnat în 1946 la închisoare. Reabilitat în 1991.
 2. PANTELEI Fiodor G. (n. 1877)
 3. PANTELEI Anastasia I. — soția (n. 1880)</p> | <p>Incluși în lista „chiaburilor” și deportați în 1949 în Siberia.</p> |
|--|--|

- | | |
|-------------------------------------|---|
| 4. SĂRBU Nicolae P. (n. 1872) | Deportați în 1949 în Siberia
ca familie de „chiaburi”. |
| 5. SĂRBU Maria S. — soția (n. 1873) | |

s. ROMANOVCA, com. FILIPENI

- | | |
|---|--|
| 1. BLANC Nuhim E. (n. 1896). Acuzat de agitație antisovietică și condamnat în 1940 la 5 ani de muncă forțată. Închis în Ivdellag, reg. Sverdlovsk. | |
| 2. JAMBOLGO Andrei S. Condamnat în 1940 la 2 ani de închisoare. Acuzat de sustragere de la îndeplinirea obligației de predare a produselor agricole către stat. | |
| 3. NICULIBĂ Ion M. Condamnat în 1940 la 4 ani privațiune de libertate în temeiul art. 58 ² al C.p. al R.S.S.U. | |
| 4. PISTOL Gavriil M. Condamnat în 1940 la 3 ani de detenție pentru neîndeplinirea obligațiilor de predare a produselor agricole către stat (art.58 ²). | |
| 5. POPUȘOI Tihon D. Supus represiunilor în 1940. Reabilitat în 1990. | |
| 6. STĂTILĂ Vasile T. Condamnat în 1940 la 4 ani de închisoare în temeiul art. 58 ² . | |
| 7. BLANC David I. (n. 1893) | Supuși represiunilor în 1941.
Reabilitați în 1991. |
| 8. BLANC Eugenia I. — soția | |
| 9. BLANC Șulim (Alexandr) D. — fiul (n. 1926) | |
| 10. BLANC Feiga (Fina) D. — fiica (n. 1931) | |
| 11. BRATUHOV Gheorghe I. Supus represiunilor în 1941. Reabilitat în 1991. | |
| 12. BRÂNZĂ Ion I. (n. 1894). Supus represiunilor în 1941. | |
| 13. BRON Ricla E. | Supuși represiunilor în 1941.
Reabilitați în 1991. |
| 14. BRON Nuhim M. (n. 1900) | |
| 15. BRON Sonea F. (n. 1936) | |
| 16. CALUȚCHI Mihail A. (n. 1909). Supus represiunilor în 1941. | |
| 17. CHIȘINEVSCHI Abram L. (n. 1895). Supus represiunilor în 1941 ca „element social periculos”. | |
| 18. CLEIMAN Mendel G. (n. 1884). Supus represiunilor în 1941. | |
| 19. CRAVCENCO Vasile N. (n. 1910). Supus represiunilor în 1941. | |
| 20. CULACOV Taras S. (n. 1907). Membru al Partidului Național-Creștin. Condamnat în 1941 la 8 ani de detenție. Și-a executat pedeapsa într-un lagăr de muncă forțată din Karaganda. | |
| 21. DOBRIOGLO Ilie I. (n. 1885). Condamnat în 1941 la 5 ani de muncă forțată conform art. 58 ² pentru neîndeplinirea obligațiilor de predare către stat a produselor agricole. | |
| 22. DOBRIOGLO Vasile I. — fiul | Deportați în 1941.
Reabilitați în 1991. |
| 23. DOBRIOGLO Elena I. — fiica | |
| 24. FAERMAN Șael L. (n. 1886) | Incluși în lista „comercianților”
și deportați în reg. Kemerovo (1941). |
| 25. FAERMAN Frima F. — soția (n. 1888) | |
| 26. FAERMAN Leizer Ș. — fiul (n. 1911) | |
| 27. FAERMAN Golda Ș. — fiica (n. 1918) | |
| 28. GHERȘTEIN Leib I. (n. 1912). Acuzat de sionism și condamnat în 1941 la 8 ani de închisoare în țin. Krasnoiarsk. În 1956 a survenit încetarea procesului penal. | |
| 29. GLICMAN Moişa N. (n. 1910). Condamnat în 1941 la 5 ani privațiune de libertate sub acuzația de „element social ostil”. În 1956 cauza a fost clasată. Reabilitat în 1965. | |
| 30. IAROSLAVSCHI Iacob M. (n. 1886). Supus represiunilor în 1941. | |
| 31. IȚCOVICI Abram Z. (n. 1885) | Supuși represiunilor în 1941.
Cap de acuzare: familie de „comercianți”.
Reabilitați în 1990. |
| 32. IȚCOVICI Haica M. — soția (n. 1885) | |
| 33. IȚCOVICI Ita A. — fiica (n. 1920) | |
| 34. IȚCOVICI Taba A. — fiica (n. 1920) | |
| 35. IȚCOVICI Sara A. — fiica (n. 1924) | |
| 36. IȚCOVICI Ițic Z. (n. 1893) | Supuși represiunilor în 1941
pe motiv că ar fi fost comercianți.
Reabilitați în 1991. |
| 37. IȚCOVICI Tuba V. — soția (n. 1887) | |
| 38. IȚCOVICI Nona I. — fiica (n. 1922) | |
| 39. IȚCOVICI Zelman I. — fiul (n. 1928) | |

40. LAZEROVICI Leiz F. (n. 1891)
41. LAZEROVICI Soibel — soția (n. 1893)
42. LAZEROVICI Sura L. — fiica (n. 1921)
43. LAZEROVICI Freida L. — fiica (n. 1923)
44. LAZEROVICI Faivel L. — fiul (n. 1927)
45. MALAMED Itic Z. (n. 1906). Condamnat în 1941 la 5 ani de muncă silnică, fiind inclus în lista „comercianților”. În 1965 a survenit încetarea procesului penal.
46. RĂILEANU Nicolae I. (n. 1895). Proprietar de magazin. Monarhist. Condamnat în 1941 la muncă silnică.
47. SOCOLOVSCHI Ianchel S. (n. 1884)
48. SOCOLOVSCHI Sura U. — soția (n. 1885)
49. SOCOLOVSCHI Ușer I. — fiul
50. SOCOLOVSCHI Gherș I. — fiul
51. SOCOLOVSCHI Haia I. — fiica
52. SOCOLOVSCHI Maria I. — fiica
53. ȚURCANU Savelie A. (n. 1882). Condamnat în 1941 la muncă silnică pentru apartenența la Partidul Național-Creștin.
54. ȚURCANU Profira V. — soția (n. 1887)
55. ȚURCANU Liuba S. — fiica (n. 1922)
56. CERGUȚĂ Maxim G. Supus represiunilor în 1944. Reabilitat în 1992.
57. ACHIRUȘ Elena H. (n. 1909). Condamnată în 1945 la 10 ani de muncă silnică, fiind acuzată de sustragere de la plata impozitelor.
58. FORNEA Maria V. (n. 1925). Condamnată în 1945 la 8 ani de închisoare pentru neîndeplinirea obligațiilor de predare către stat a produselor agricole (art. 58²).
59. NICULIȚĂ Feodosia G. Condamnată în 1945, în temeiul art. 58 alin. 1 al C.p. al R.S.S.U., la 10 ani de muncă forțată („sustragere de la plata impozitelor”).
60. ȚURCANU Leontina H. (n. 1889). Condamnată în 1945 la 3 ani de închisoare, fiind acuzată de neîndeplinirea obligațiilor de predare la stat a cotei de cereale.
61. BĂRBĂCARU Ion A. (n. 1901). Condamnat în 1947 la 10 ani de închisoare în temeiul art.58 alin. 1 al C.p. al R.S.S.U.
62. BELEV Nicolae F. (n. 1917). Condamnat în 1947 conform art. 58² la 8 ani de muncă silnică pentru neîndeplinirea obligațiilor de predare a produselor agricole către stat.
63. IACHIMENCO Grigore G. (n. 1909). Acuzat de colaboraționism. Condamnat în 1948 la 25 de ani de detenție într-un lagăr de muncă.
64. ARABAGI Constantin (n. 1908)
65. ARABAGI Maria H. — soția (n. 1911)
66. ARABAGI Ivan C. — fiul (n. 1934)
67. BELEV Fiodor F. (n. 1879). Inclus în lista „chiaburilor”. Supus represiunilor în 1949.
68. BOBRUC Ignat I. (n. 1899)
69. BOBRUC Cristina I. — soția (n. 1907)
70. BOBRUC Nicolae I. — fiul (n. 1929)
71. BOBRUC Vladimir I. — fiul (n. 1932)
72. BOBRUC Elena I. — fiica (n. 1940)
73. CARAMAVROV Stepan B. (n. 1901)
74. CARAMAVROV Eugenia P. — soția (n. 1901)
75. CARAMAVROV Ivan S. — fiul (n. 1932)
76. CEBOTAREV Ivan M. (n. 1887)
77. CEBOTAREV Eufrosinia — soția (n. 1898)
78. CONSTANTINOV Dumitru C. (n. 1899)
79. CONSTANTINOV Parascovia A. — soția (n. 1899)
80. CONSTANTINOV Alexandra D. — fiica (n. 1930)
81. CONSTANTINOV Liuba D. — fiica (n. 1932)
82. CONSTANTINOV Maria D. — fiica (n. 1937)
83. CONSTANTINOV Vladimir D. — fiul (n. 1943)

Deportați în 1941
în reg. Sverdlovsk.
Reabilitați în 1989.

Supuși represiunilor în 1941.

Supuse represiunilor în 1941, fiind incluse
în lista „chiaburilor”. Reabilite în 1990.

Supuși represiunilor în 1949
din motive politice.

Supuși represiunilor în 1949.

Deportați în 1949
în R.A.S.S. Bureat-Mongolă
ca familie de „chiaburi”.
Cauza a fost clasată în 1955.

Deportați în 1949 în reg. Kemerovo,
fiind incluși în lista „comercianților”.

Înscriși în lista „chiaburilor”.
Supuși represiunilor în 1949.

84. COVALSCHI Pavel I. (n. 1897)	
85. COVALSCHI Olga A. — soția (n. 1900)	
86. COVALSCHI Alexei P. — fiul (n. 1922)	Supuși represiunilor în 1949 pe motiv că ar fi fost comercianți.
87. COVALSCHI Natalia P. — fiica (n. 1925)	
88. COVALSCHI Lidia P. — fiica (n. 1930)	
89. CRAVCENCO Sofia U. (n. 1928)	
90. CRAVCENCO Andrei U. — fratele (n. 1931)	Acuzați de colaboraționism și supuși represiunilor în 1949.
91. CRAVCENCO Nicolae U. — fratele (n. 1938)	
92. CURARU Fiodor G. (n. 1918)	
93. CURARU Natalia V. — soția (n. 1922)	Supuși represiunilor în 1949 ca familie de „chiaburi”.
94. CURARU Valerian F. — fiul (n. 1945)	
95. CURARU Georgeta F. — fiica (n. 1948)	
96. DIMITROVICI Ivan N. (n. 1892)	
97. DIMITROVICI Melania A. — soția (n. 1900)	
98. DIMITROVICI Nicolae I. — fiul (n. 1927)	Supuși represiunilor în 1949.
99. DIMITROVICI Maria I. — fiica (n. 1929)	
100. DIMITROVICI Ana I. — fiica (n. 1931)	
101. DUDOGLO Stepan N. — fiul adoptiv (n. 1920)	
102. DUVAROV Alexei E. (n. 1899). Supus represiunilor în 1949.	
103. ELIȚA Arsenie T. (n. 1908)	
104. ELIȚA Irina P. — soția (n. 1914)	Supuși represiunilor în 1949 din motive politice.
105. ELIȚA Maria A. — fiica (n. 1933)	
106. ELIȚA Sofia A. — fiica (n. 1935)	
107. ELIȚA Efim V. (n. 1914)	
108. ELIȚA Olga S. — soția	
109. ELIȚA Eugenia E. — fiica (n. 1934)	Supuși represiunilor în 1949.
110. ELIȚA Maria E. — fiica (n. 1943)	
111. FLOREA Maria A.	
112. FLOREA Vladimir I. — fiul (n. 1923)	Supuși represiunilor în 1949 ca membri ai familiei unui „colaboraționist”.
113. FLOREA Andrei I. — fiul (n. 1925)	
114. FLOREA Maria I. — fiica (n. 1929)	
115. FUCHERMAN Eremei I. (n. 1894)	
116. FUCHERMAN Elizaveta I. — soția (n. 1899)	Supuși represiunilor în 1949.
117. FUCHERMAN Sara E. — fiica (n. 1926)	
118. FUCHERMAN Gherș E. — fiul (n. 1929)	
119. GIUMOȘLIU Vladimir T. (n. 1914)	Supuși represiunilor în 1949.
120. GIUMOȘLIU Ecaterina F. — soția (n. 1915)	
121. GHEORGHIEV Eugenia I. (n. 1904)	
122. GHEORGHIEV Anatol A. — fiul	Supuși represiunilor în 1949.
123. GHEORGHIEV Anastasia — fiica	
124. GHIMIȘLIO Vasile A. (n. 1896)	Supuși represiunilor în 1949.
125. GHIMIȘLIO Ana G. — soția (n. 1888)	
126. GORE Dumitru P. (n. 1912)	
127. GORE Alexandra P. — soția (n. 1909)	
128. GORE Iulia D. — fiica (n. 1938)	Supuși represiunilor în 1949.
129. GORE Valentina D. — fiica (n. 1939)	
130. GORE Gheorghe D. — fiul (n. 1941)	
131. GORE Ion D. — fiul (n. 1948)	
132. GORE Miron P.	
133. GORE Feodora I.	Supuși represiunilor în 1949.
134. GORE Lidia M. — fiica (n. 1942)	
135. GORE Victor M. — fiul (n. 1947)	
136. IVANOV Ivan R. (n. 1919)	Supuși represiunilor în 1949 ca membri ai familiei unui „colaboraționist”.
137. IVANOV Irina S. — soția (n. 1925)	
138. IVANOV Savelie I. — fiul (n. 1946)	
139. IVANOV Vladimir I. — fiul (n. 1949)	Reabilitați în 1992.

- | | |
|---|---|
| 140. LIVAC Nuhim B. (n. 1883) | Supuși represiunilor în 1949.
Motivul: familie de „comercianți”. |
| 141. LIVAC Șeina Ș. (n. 1886) | |
| 142. MARAȘLEȚ Stepan S. (n. 1911) | Supuși represiunilor în 1949
ca familie de „chiaburi”. |
| 143. MARAȘLEȚ Matriona S. — fiica (n. 1914) | |
| 144. MARAȘLEȚ Elena S. — fiica (n. 1936) | |
| 145. MARAȘLEȚ Simion — fiul (n. 1937) | Deportați în 1949 în reg. Kurgan,
fiind incluși în lista „chiaburilor”. |
| 146. MIHOV Fiodor C. (n. 1911) | |
| 147. MIHOV Domnica V. — soția | |
| 148. MIHOV Stepanida F. — fiica (n. 1938) | |
| 149. MIHOV Nicolae F. — fiul (n. 1942) | |
| 150. MONASTĂRLI Anastasia — soacra (n. 1864) | |
| 151. NIȚĂ Ion V. (n. 1913). Supus represiunilor în 1949 | |
| 152. NIȚĂ Sofia G. — soția (n. 1916) | |
| 153. NIȚĂ Gheorghe I. — fiul (n. 1938) | |
| 154. NIȚĂ Claudia I. — fiica (n. 1940) | |
| 155. NIȚĂ Maria I. — fiica (n. 1942) | Supuși represiunilor în 1949 ca membri
ai familiei unui „colaboraționist”. |
| 156. NIȚĂ Vladimir I. — fiul (n. 1947) | |
| 157. NIȚĂ Tamara I. — fiica (n. 1948) | Supuși represiunilor în 1949. |
| 158. ROITMAN Moisei M. (n. 1907) | |
| 159. ROITMAN Polina M. — soția (n. 1910) | |
| 160. ROITMAN Meer M. — fiul (n. 1934) | |
| 161. ROIZENBERG Leizer F. (n. 1908) | |
| 162. ROIZENBERG Masea V. — soția (n. 1914) | |
| 163. ROIZENBERG Alexandra L. — fiica (n. 1940) | |
| 164. ROIZENBERG Vladimir L. — fiul (n. 1944) | |
| 165. SAFONOV Ivan S. (n. 1894) | |
| 166. SAFONOV Varvara G. — soția (n. 1903) | |
| 167. SAFONOV Parascovia I. — fiica (n. 1926) | Supuși represiunilor în 1949. |
| 168. SAFONOV Natalia I. — fiica (n. 1930) | |
| 169. SAFONOV Ludmila I. — fiica (n. 1947) | |
| 170. SIDOROV Leonid T. (n. 1921) | Supuși represiunilor în 1949. |
| 171. SIDOROV-CHISCHIN Ivana H. — soția (n. 1924) | |
| 172. SPRÂNCEANĂ-STOROJINSCHI Maria C. (n. 1911). Supusă represiunilor în 1949. | Supuși represiunilor în 1949. |
| 173. ȘARCOV Nicolae S. (n. 1897) | |
| 174. ȘARCOV Maria S. — sora (n. 1892) | |
| 175. ȘARCOV Eudochia S. — sora (n. 1895) | |
| 176. ȘARCOV Ecaterina S. — sora (n. 1905) | |
| 177. ȘESTACOV Mihail A. (n. 1900) | |
| 178. ȘESTACOV Maria P. — soția | |
| 179. ȘESTACOV Margareta M. — fiica | |
| 180. ȘESTACOV Nicolae M. — fiul | |
| 181. ȘEVCENCO Fiocla I. (n. 1886) | |
| 182. ȘEVCENCO Dumitru M. (n. 1916) | Supuși represiunilor în 1949. |
| 183. CHIRICENCO Ana T. (n. 1922) | |
| 184. TAUCCI Nicolae V. (n. 1918) | Înscriși în lista „comercianților”
și supuși represiunilor în 1949. |
| 185. TAUCCI Fenea S. — soția (n. 1917) | |
| 186. TAUCCI Maria — fiica (n. 1938) | |
| 187. TAUCCI Vasile — fiul (n. 1943) | |
| 188. TAUCCI Stepan V. (n. 1912) | |
| 189. TAUCCI Zinaida G. — soția (n. 1923) | Familie de „comercianți”.
Supuși represiunilor în 1949. |
| 190. VAINBERG Gola R. (n. 1901) | |
| 191. VAINBERG Iacob L. — fiul (n. 1928) | Supuși represiunilor în 1949
pe motiv că ar fi fost comercianți. |
| 192. VEIȚMAN Burih G. (n. 1887) | |
| 193. STANISLAVSCHI Hova V. — soția (n. 1902) | Familie de „comercianți”.
Supuși represiunilor în 1949. |
| 194. VERBIȚCHI Ivan P. (n. 1912). Acuzat de colaboraționism și supus represiunilor în 1949. | |

195. VERBIȚCHI-GUROV Anastasia I. — soția (n. 1924)
 196. VERBIȚCHI Ivan I. — fiul (n. 1941)
 197. VERBIȚCHI Victor I. — fiul (n. 1944)

Supuși represiunilor în 1949.

com. SĂRATA NOUĂ

1. PARFENI Zinaida G. (n. 1926). Deportată în 1940. Reabilitată.
2. SEMIONOV Parascovia T. (n. 1938). Deportată în 1941 în reg. Țelinograd.
3. STARCIUC Ilie T. (n. 1928) | Deportată în 1941 în reg. Țelinograd.
4. STARCIUC Maria D. (n. 1923)
5. STARCIUC Maria T. (n. 1932). Deportată în 1941 în reg. Țelinograd.
6. BAHOV Elena I. (n. 1893)
7. BAHOV Ion P. (n. 1921) | Deportată în 1949
8. BAHOV Aculina I. (n. 1921) | în R.A.S.S. Bureat-Mongolă.
9. BAHOV Elena I. (n. 1943) | Reabilitată.
10. BAHOV Ion I. (n. 1949)
11. BAHOV Stepanida P.
12. BAHOV Radion P. (n. 1923) | Deportată în 1949
13. BAHOV Ecaterina (n. 1926) | în R.A.S.S. Bureat-Mongolă.
14. BAHOV Elena R. (n. 1949)
15. CAZACU Lidia E. (n. 1932). Deportată în 1949.
16. CERNIOGLO Ion T. (n. 1940). Deportat în reg. Kurgan în 1949. Reabilitat.
17. CULACLI Ecaterina (n. 1928). Deportată în 1949.
18. FLOREANU Vasile A. (n. 1928) | Deportată în R.A.S.S. Bureat-Mongolă.
19. FLOREANU Domnica G. — soția (n. 1931)
20. GUDUZA Alexei V. (n. 1920)
21. GUDUZA Agafia C. — mama (n. 1876) | Înscriși în lista „chiaburilor”.
22. GUDUZA Elizaveta V. — soția (n. 1920) | Deportată în 1949.
23. GUDUZA Maria — fiica (n. 1946)
24. MINCEV Maria A. (n. 1944). Deportată în 1949 în R.A.S.S. Bureat-Mongolă.
25. MOCANU Ana C. (n. 1906)
26. MOCANU Rozalia — fiica (n. 1921) | Deportate în 1949.
27. MOCANU Feodora — fiica (n. 1934)
28. MOCANU Ana — fiica (n. 1944)
29. RUSU Elena E. (n. 1940). Deportată în 1949.
30. TONURCOV Stepanida V. (n. 1897)
31. TONURCOV Vasile Z. — fiul (n. 1925) | Deportată în 1949 în reg. Tiumen,
32. TONURCOV Parascovia Z. — fiica (n. 1934) | fiind acuzați de colaboraționism.
33. TONURCOV Maria V. — nora (n. 1925)

com. SĂRATA-RĂZEȘI

1. MACOVEI Simion I. (n. 1878). Membru al Partidului Național-Liberal; fost primar. Condamnat în 1941, în temeiul art. 58¹³, la muncă silnică. A decedat în detenție în 1941.
2. MACOVEI Maria — soția (n. 1886) | Deportate în reg. Sverdlovsk.
3. MACOVEI Xenia S. — fiica (n. 1926) | Reabilitate în 1990.
4. BOSTAN Dumitru T. (n. 1914). Arestat în 1946 și condamnat la 10 ani de închisoare conform art. 54¹ lit. a. Acuzat de trădare de patrie.
5. BOSTAN Vasile T. (n. 1912). Condamnat în 1946 la 10 ani de detenție în temeiul art. 54¹ lit. a.
6. MOCANU Anton S. (n. 1904). Condamnat în 1946 la 10 ani de închisoare. Motivul: trădare de patrie. Reabilitat în 1994.

- | | |
|--|---------------------------------------|
| 7. BOSTAN Maria F. (n. 1914) | |
| 8. BOSTAN Simion V. — fiul (n. 1938) | |
| 9. BOSTAN Petru V. — fiul (n. 1942) | Supuși represiunilor în 1949. |
| 10. BOSTAN Emilian V. — fiul (n. 1944) | |
| 11. GHERVAN Nichita F. (n. 1901) | |
| 12. GHERVAN Elena N. — soția (n. 1903) | Deportați în 1949 |
| 13. GHERVAN Maria N. — fiica (n. 1929) | în R.A.S.S. Bureat-Mongolă, |
| 14. GHERVAN Gozma N. — fiul (n. 1940) | fiind incluși în lista „chiaburilor”. |
| 15. MACOVEI Mitrofan S. (n. 1917) | |
| 16. MACOVEI Parascovia — soția (n. 1921) | Deportați în 1949 |
| 17. MACOVEI Elena M. — fiica (n. 1941) | în R.A.S.S. Bureat-Mongolă |
| 18. MACOVEI Vasile M. — fiul (n. 1944) | ca familie de „chiaburi”. |
| 19. MACOVEI Maria M. — fiica (n. 1947) | |
| 20. MACOVEI Zavastia M. (n. 1891). Supusă represiunilor în 1949. | |
| 21. MANTEA Vasile I. (n. 1875) | |
| 22. MANTEA Ecaterina I. — soția (n. 1878) | Supuși represiunilor în 1949 |
| 23. MANTEA Parascovia V. — fiica (n. 1903) | pe motiv că ar fi fost „chiaburi”. |
| 24. MARȚENCO Maria G. (n. 1904). Acuzată de colaboraționism și supusă represiunilor în 1949. | |
| 25. MITREA Ion G. (n. 1883) | Supuși represiunilor în 1949. |
| 26. MITREA Ecaterina C. — soția (n. 1883) | Cap de acuzare: „chiaburi”. |
| 27. MOCANU Ion A. (n. 1883) | |
| 28. MOCANU Mihail I. — fiul (n. 1925) | |
| 29. MOCANU Axenia I. — nora (n. 1927) | Supuși represiunilor în 1949 |
| 30. MOCANU Silvia M. — nepoata (n. 1944) | pe motiv că ar fi fost „chiaburi”. |
| 31. MOCANU Olga M. — nepoata (n. 1947) | |
| 32. TOMȘA Maria F. (n. 1893) | |
| 33. TOMȘA Ion M. — fiul (n. 1930) | Supuși represiunilor în 1949 |
| 34. TOMȘA Fiodor M. — fiul (n. 1932) | ca familie de „chiaburi”. |
| 35. TOMȘA Savelie I. (n. 1893). Supus represiunilor în 1949, fiind inclus în lista „chiaburilor”. | |

com. SĂRĂTENI

- | | |
|---|---------------------------------------|
| 1. FEDIU Gheorghe I. (n. 1906). Supus represiunilor în 1941. | |
| 2. STOPCINSCHI Simion V. (n. 1897). Membru al Partidului Național-Țărănesc. Condamnat în 1941 la 5 ani de detenție în Ivdellag, reg. Sverdlovsk. | |
| 3. STOPCINSCHI Domnica I. — soția | Deportați în 1941 în reg. Sverdlovsk. |
| 4. STOPCINSCHI Victor S. — fiul | În 1966 cauza a fost clasată. |
| 5. STOPCINSCHI Alexandra S. — fiica | |
| 6. TCACI Pavel F. (n. 1901). Condamnat în 1946 la 10 ani de detenție, fiind acuzat de neîndeplinirea obligațiilor de predare către stat a produselor agricole. Reabilitat în 1993. | |
| 7. CAPMARE Aculina F. (n. 1897). Deportată în 1949 în R.A.S.S. Bureat-Mongolă. Motivul: „chiabur”. | |
| 8. CORENI Dumitru I. (n. 1901) | |
| 9. CORENI Maria F. — soția (n. 1919) | Deportați în 1949 |
| 10. CORENI Olga D. — fiica (n. 1935) | în R.A.S.S. Bureat-Mongolă |
| 11. CORENI Gheorghe D. — fiul (n. 1939) | ca familie de „chiaburi”. |
| 12. CORENI Ana D. — fiica (n. 1941) | |
| 13. CORENI Dumitru D. — fiul (n. 1949) | |
| 14. DIORDIEV Maria S. (n. 1887) | |
| 15. DIORDIEV Nicolae G. — fiul (n. 1920) | |
| 16. DIORDIEV Ana A. — nora (n. 1925) | Înscriși în lista „chiaburilor” |
| 17. DIORDIEV Maria N. — nepoata (n. 1941) | și deportați în 1949 |
| 18. DIORDIEV Nicolae N. — nepotul (n. 1943) | în R.A.S.S. Bureat-Mongolă. |
| 19. DIORDIEV Vasilisa N. — nepoata (n. 1947) | |
| 20. DIORDIEV Feodora N. — nepoata (n. 1949) | |

21. **GRINCO Parascovia F.** (n. 1897). Supusă represiunilor în 1949.
22. **IURȚUC Nicolae G.** (n. 1909). Condamnat în 1945 la muncă silnică sub acuzația de colaboraționism. Internat într-un lagăr din reg. Cita.
23. **IURȚUC Vasilisa I.** — soția (n. 1911) | Deportată în 1949
24. **IURȚUC Nadejda N.** — fiica (n. 1937) | în R.A.S.S. Bureat-Mongolă
25. **IURȚUC Nicolae N.** — fiul (n. 1946) | ca membri ai familiei unui
26. **IURȚUC Valeriu N.** — fiul (n. 1948) | „colaboraționist”. Reabilitată în 1990.
27. **NEGHINĂ Daria A.** (n. 1884) | Deportată în 1949
28. **NEGHINĂ Vera F.** — fiica (n. 1930) | în R.A.S.S. Bureat-Mongolă pe motiv
29. **MÂNDRUȚĂ Alexandru F.** (n. 1947) | că ar fi fost „chiaburi”. Reabilitată în 1991.
30. **POPAZOV Fiodor D.** (n. 1917)
31. **POPAZOV Maria D.** — soția (n. 1910) | Supuși represiunilor în 1949.
32. **POPAZOV Daniil F.** — fiul (n. 1940) | Cap de acuzare: „chiaburi”.
33. **POPAZOV Daniil Z.** — tata (n. 1878)
34. **REJENSCHI Ion A.** (n. 1911)
35. **REJENSCHI Alexandra M.** — soția (n. 1911) | Supuși represiunilor în 1949.
36. **REJENSCHI Nicolae I.** — fiul (n. 1937) | Motivul: familie de „chiaburi”.
37. **REJENSCHI Olga I.** — fiica (n. 1941)
38. **TCACI Ion P.**
39. **TCACI Elizaveta M.** — soția (n. 1903) | Supuși represiunilor în 1949
40. **TCACI Liuba I.** — fiica (n. 1933) | ca familie de „chiaburi”.
41. **TCACI Ion I.** — fiul (n. 1936)
42. **TORGAN Hristofor G.** (n. 1891)
43. **TORGAN Ecaterina C.** — soția (n. 1891)
44. **TORGAN Feodora H.** — fiica (n. 1916) | Înscriși în lista „chiaburilor”
45. **TORGAN Ion H.** — fiul (n. 1923) | și deportați în 1949
46. **TORGAN Afanasie H.** — fiul (n. 1928) | în R.A.S.S. Bureat-Mongolă.
47. **TORGAN Vasile H.** — fiul (n. 1931)
48. **TORGAN Stepanida I.** — nora (n. 1928)

com. SĂRĂȚICA NOUĂ

1. **CARAGHIAUR Nicolae A.** (n. 1909). Acuzat de propagandă antisovietică. Condamnat în 1941, în temeiul art. 58, la 5 ani de închisoare. Reabilitat în 1988.
2. **CURUCI Ilie** (n. 1902). Învinuit de agitație antisovietică. Condamnat în 1941 la 8 ani de muncă silnică. Reabilitat în 1989.
3. **CURUCI Nicolae** (n. 1906). Acuzat de agitație antisovietică și condamnat în 1941 la 5 ani de detenție. Reabilitat în 1989.
4. **GHERMAN Petru C.** (n. 1926). Arestat în 1945 sub acuzația de trădare de patrie. Condamnat, în temeiul art. 54¹ lit. a, la 10 ani de închisoare.
5. **BRAICOV Lazăr D.** (n. 1888) | Deportată în R.A.S.S. Bureat-Mongolă.
6. **BRAICOV Petru L.** — fiul (n. 1933) | Motivul: „chiaburi”.
7. **BURCĂ Maria D.** (n. 1890). Supusă represiunilor în 1949.
8. **CARAGHIAUR Petru A.** (n. 1914) | Supuși represiunilor în 1949.
9. **CARAGHIAUR Ilie P.** — fiul (n. 1940)
10. **SATR Iacob I.** (n. 1889) | Supuși represiunilor în 1949.
11. **SATR Elena I.** — fiica (n. 1925)

com. SÂRMA

1. **CIOBANU Petru L.** (n. 1910). Acuzat de colaboraționism și condamnat în 1944 la 15 ani de muncă silnică. Reabilitat în 1991.

2. MÂNZAT Vladimir S. (n. 1904)
3. MÂNZAT Claudia — soția (n. 1907)
4. MÂNZAT Ana VI. — fiica (n. 1935)
5. MÂNZAT Ion VI. — fiul (n. 1937)
6. MÂNZAT Vlad VI. — fiul (n. 1940)
7. MÂNZAT Gheorghe VI. — fiul (n. 1943)
8. MÂNZAT Nicolae VI. — fiul (n. 1946)
9. MÂNZAT Maria VI. — fiica (n. 1949)
10. CIOBANU Leon N. — tatăl (n. 1888)
11. CIOBANU Xenia G. — nora (n. 1915)
12. CIOBANU Ilie P. — fiul (n. 1935)
13. CIOBANU Alexei P. — fiul (n. 1940)
14. CIOBANU Leon P. — fiul (n. 1940)

Înscriși în lista „chiaburilor” și deportați în 1949 în R.A.S.S. Bureat-Mongolă.

Deportați în 1950 în reg. Cita. Reabilitați în 1991.

com. TIGHECI

1. GUCOȘ (CUCOȘ) Alexandru M. (n. 1902). Supus represiunilor în 1941 ca „element social periculos”.
2. JOMIR Ion G. (n. 1882). Supus represiunilor în 1941.
3. PARFENI Dumitru A. (n. 1896). Fost primar.
4. PARFENI Maria M. — soția (n. 1900)
5. PARFENI Eugenia (Evlampia) D. — fiica (n. 1921)
6. PARFENI Eufrosinia D. — fiica (n. 1925)
7. PARFENI Spiridon D. — fiul (n. 1925)
8. PARFENI Victor D. — fiul (n. 1928)
9. PARFENI Anton D. — fiul (n. 1933)
10. PARFIONOV Victor I. (n. 1902). Supus represiunilor în 1941.
11. SCRIPCARU Simion I. (n. 1872). Membru al Partidului Național-Liberal, fost primar. Deportat în 1941. Reabilitat în 1990.
12. SCRIPCARU Eugenia S. — soția (n. 1874)
13. SCRIPCARU Matvei S. — fiul (n. 1924)
14. SCRIPCARU Ion S. — fiul (n. 1926)
15. SCRIPCARU Gheorghe S. — fiul (n. 1928)
16. SCRIPCARU Olga S. — fiica (n. 1930)
17. MINCEV Maria A. — nora (n. 1925)
18. ROMANOV Iulia F. — nora (n. 1922)
19. BUTMALAI Gheorghe P. (n. 1882). Acuzat de neîndeplinirea obligațiilor de predare a produselor agricole către stat și condamnat în 1945 la 2 ani de detenție.
20. PARFENI Alexandru D. (n. 1917). Condamnat în 1945 la 10 ani de detenție. Motivul: colaboraționism.
21. BEJENARU Spiridon I. (n. 1886)
22. BEJENARU Alexandra A. — soția (n. 1893)
23. BEJENARU Ana S. — fiica (n. 1924)
24. BEJENARU Nicolae S. — fiul (n. 1931)
25. MACIN Mihail A. (n. 1909)
26. COVANGI-MACIN Ioana N. (n. 1910)
27. MACIN Alexandru M. — fiul (n. 1931)
28. MACIN Nicolae M. — fiul (n. 1933)
29. MACIN Gheorghe M. — fiul (n. 1942)
30. PARFENI Stepanida P. (n. 1924)
31. PARFENI Ion A. — fiul (n. 1942)
32. PARFENI Victor A. — fiul (n. 1944)
33. ȘTEFĂNIȚĂ Dumitru V. (n. 1883)
34. ȘTEFĂNIȚĂ Elizaveta I. — soția (n. 1883)
35. ȘTEFĂNIȚĂ Nicolae G. (n. 1933). Condamnat în 1952, în temeiul art. 54¹⁰ alin. 2 și 54¹¹, la 4 ani de detenție într-un lagăr de muncă. Reabilitat în 1993.

Deportați în 1941 ca familie de „chiaburi”. Reabilitați în 1990.

Înscriși în lista „chiaburilor” și deportați în 1941. Reabilitați în 1990.

Supuși represiunilor în 1949. Motivul: „chiaburi”.

Supuși represiunilor în 1949.

Deportați în 1949 în reg. Cita ca familie de „chiaburi”.

Supuși represiunilor în 1949.

s. TOCHILE-RĂDUCANI

1. **CASAPU Alexandru G.** (n. 1879). Fost primar. Arestat în 1941. Internat într-un lagăr de muncă forțată. A decedat în detenție.
2. **CASAPU Xenia C.** — soția (n. 1880)
3. **CASAPU Alexandru Al.** — fiul
4. **CASAPU Vera Al.** — fiica
5. **CASAPU Marcu Al.** — fiul
6. **CASAPU Eremei Al.** — fiul
7. **CODIȚĂ Alexei I.** (n. 1923). Supus represiunilor în 1941.
8. **CODIȚĂ Simion B.** Arestat în 1941 și închis într-un lagăr de muncă forțată. Motivul: „chiabur”.
9. **CODIȚĂ Vasile G.** (n. 1907). Supus represiunilor în 1941.
10. **POPOV Fiodor G.** (n. 1921). Supus represiunilor în 1941 ca „element social periculos”.
11. **ROVNICOV Alexandru G.** (n. 1896). Supus represiunilor în 1941.
12. **DELEU Constantin I.** Membru al Partidului Național-Liberal. Arestat în februarie 1948. Acuzat de colaboraționism, agitație anticolhoznică și intenții teroriste asupra activului sătesc. Condamnat la 25 de ani de detenție.
13. **CHIRCU Iustina V.** (n. 1887)
14. **CHIRCU Olga T.** — fiica (n. 1930)
15. **CHIRCU Mihail T.** (n. 1924)
16. **CHIRCU Sofia F.** — soția (n. 1918)
17. **CHIRCU Iustin M.** — fiul (n. 1940)
18. **CHIRCU Mihail M.** — fiul (n. 1943)
19. **CODIȚĂ Ioana G.** (n. 1903)
20. **CODIȚĂ Vasile S.** — fiul (n. 1923)
21. **CODIȚĂ Vladimir S.** — fiul (n. 1932)
22. **GURMEZA Mitrofan M.** (n. 1886)
23. **GURMEZA Ecaterina G.** — soția (n. 1887)
24. **SECRIERU Alexandra G.** (n. 1887)
25. **SECRIERU Maria G.** — fiica (n. 1930)

Deportați în 1941.
Reabilitați în 1990.

Supuse represiunilor în 1949
ca familie de „chiaburi”.

Supuși represiunilor în 1949
ca familie de „chiaburi”.

Înscrisi în lista „chiaburilor”
și deportați în 1949
în R.A.S.S. Bureat-Mongolă.

Supuși represiunilor în 1949
ca familie de „chiaburi”.

Deportate în 1949
în R.A.S.S. Bureat-Mongolă.

com. TOMAI

1. **CIOBANU Dominte I.** (n. 1897). Condamnat în 1941 la muncă silnică. Reabilitat în 1991.
2. **DINTIU Serghei S.** (n. 1888). Supus represiunilor în 1941.
3. **GRECOV Chiril I.** (n. 1891). Condamnat în 1941 la 5 ani de detenție sub acuzația de „element social ostil”. Internat într-un lagăr de muncă din R.A.S.S. Komi.
4. **GRECOV Nadejda V.** — soția (n. 1890)
5. **GRECOV Iulia Ch.** — fiica (n. 1923)
6. **GRECOV Boris Ch.** — fiul (n. 1927)
7. **GRECOV Sofia Ch.** — fiica (n. 1933)
8. **TONCIU Fiodor I.** (n. 1921). Supus represiunilor în 1941.
9. **ROMANIUC Nicolae G.** Supus represiunilor în 1945.
10. **PREPELIȚĂ Dionis G.** (n. 1898). Condamnat în 1946 la 1,5 ani de muncă silnică în temeiul art. 58 alin. 1 al C. p. al R.S.S.U. („sustragere de la plata impozitelor”).
11. **VIOARĂ Andrei P.** (n. 1893). Condamnat în 1947 la un an de muncă silnică sub acuzația de „colaboraționism”.
12. **CHISRESCU Socrat S.** (n. 1914). Condamnat în 1948 la 7 ani de muncă forțată. Cap de acuzare: „colaboraționist”. Reabilitat în 1991.
13. **CIOBANU Haritina I.** Condamnată în 1948 la 8 ani de închisoare. Reabilitată în 1991.
14. **PACLIT Luca V.** Condamnat în 1948 la privațiune de libertate. Internat într-un lagăr de muncă forțată din Celeabinsk. Motivul: trădare de patrie. A decedat în detenție.

Deportați în 1941 în Kazahstan.
Reabilitați în 1990.

15. **BUFTEAC Anton D.** (n. 1910)
16. **BUFTEAC Ana S.** — soția (n. 1914)
17. **BUFTEAC Larisa A.** — fiica (n. 1933)
18. **BUFTEAC Denis A.** — fiul (n. 1936)
19. **BUFTEAC Ana A.** — fiica (n. 1946)
20. **BUTNARU Ion F.** (n. 1932). Deportat în 1949 în R.A.S.S. Bureat-Mongolă. Cauza a fost clasată în 1955.
21. **CĂTANĂ Maria S.** (n. 1900). Deportată în 1949 în R.A.S.S. Bureat-Mongolă. Motivul: „chiabur”. În 1955 cauza a fost clasată.
22. **CHIRICĂ Spiridon F.** (n. 1898). Condamnat în 1947 la un an de închisoare. Cap de acuzare: sustragere de la plata impozitelor.
23. **CHIRICĂ Maria V.** — soția (n. 1891)
24. **CHIRICĂ Gheorghe S.** — fiul (n. 1929)
25. **CHIRICĂ Feodora I.** — nora (n. 1927)
26. **DINTOG Alexandru N.** (n. 1889). Condamnat în 1949, în temeiul art. 58¹ alin. 2, la 7 ani de detenție, fiind acuzat de neîndeplinirea obligațiilor de predare la stat a cotei de cereale.
27. **FLOREANU Alexei V.** (n. 1903)
28. **FLOREANU Vasilisa D.** — soția (n. 1905)
29. **FLOREANU Vasilisa Al.** — fiica (n. 1938)
30. **FLOREANU Olga Al.** — fiica (n. 1941)
31. **FLOREANU Maria Al.** — fiica (n. 1944)
32. **FLOREANU Ion Al.** — fiul (n. 1947)
33. **MARCOV Matvei F.** (n. 1909)
34. **MARCOV Irina S.** — soția (n. 1912)
35. **MARCOV Stepan M.** — fiul (n. 1930)
36. **MARCOV Nina M.** — fiica (n. 1933)
37. **MARCOV Ivan M.** — fiul (n. 1938)
38. **MARCOV Uliana M.** — fiica (n. 1940)
39. **MARCOV Ecaterina M.** — fiica (n. 1943)
40. **MITREANU Eftenie P.** (n. 1898)
41. **MITREANU Domnica C.** — soția (n. 1904)
42. **MITREANU Ioana E.** — fiica (n. 1928)
43. **MITREANU Elena E.** — fiica (n. 1934)
44. **MUSTEAȚĂ Dumitru M.** (n. 1907)
45. **MUSTEAȚĂ Irina P.** — soția (n. 1907)
46. **MUSTEAȚĂ Pavel D.** — fiul (n. 1930)
47. **MUSTEAȚĂ Sofia D.** — fiica (n. 1935)
48. **MUSTEAȚĂ Matvei D.** — fiul (n. 1939)
49. **MUSTEAȚĂ Ion D.** — fiul (n. 1942)
50. **MUSTEAȚĂ Dumitru D.** — fiul (n. 1944)
51. **PALEV Pavel G.** (n. 1908). Acuzat de colaboraționism. Supus represiunilor în 1949.
52. **PALEV Nadejda I.** — soția (n. 1914)
53. **PALEV Petru I.** — fiul soției (n. 1933)
54. **PREPELIȚĂ Ana D.** (n. 1898)
55. **PREPELIȚĂ Ion D.** — fiul (n. 1929)
56. **PREPELIȚĂ Dumitru D.** — fiul (n. 1933)
57. **PREPELIȚĂ Iulia D.** — fiica (n. 1935)
58. **PREPELIȚĂ Maria D.** — fiica (n. 1937)
59. **SAVIN Elena H.** (n. 1920). Acuzată de colaboraționism și deportată în 1949. Reabilitată în 1991.
60. **SIMANOV Constantin F.** (n. 1895). Fost polițist.
61. **SIMANOV Victor C.** — fiul (n. 1927)
62. **SIMANOV Eugenia C.** — fiica (n. 1933)
63. **SIMANOV Anatol C.** — fiul (n. 1935)
64. **SIMANOV Liuba C.** — fiica (n. 1940)
65. **SPIREA Ioana N.** (n. 1925). Supusă represiunilor în 1949.

Supuși represiunilor în 1949.
Cap de acuzare: „chiaburi”.

Deportați în 1949 în reg. Tiumen
ca familie de „chiaburi”.

Deportați în 1949
în R.A.S.S. Bureat-Mongolă
ca familie de „chiaburi”.

Înscriși în lista „chiaburilor”
și deportați în 1949
în R.A.S.S. Bureat-Mongolă.

Supuși represiunilor în 1949
pe motiv că ar fi fost „chiaburi”.

Deportați în 1949
în R.A.S.S. Bureat-Mongolă,
fiind incluși în lista „chiaburilor”.

Supuși represiunilor în 1949.

Supuși represiunilor în 1949
ca familie de „chiaburi”.

Supuși represiunilor în 1949.

- | | | |
|--|--|--|
| 66. VIOARĂ Maria D. — soția (n. 1894) | | Supuși represiunilor în 1949. |
| 67. VIOARĂ Ion A. — fiul (n. 1927) | | |
| 68. VIOARĂ Sofia A. — fiica (n. 1932) | | |
| 69. VULPE Antonia A. (n. 1899) | | Supuși represiunilor în 1949
ca familie de „chiaburi”. |
| 70. VULPE Gheorghe E. — fiul (n. 1935) | | |
| 71. VULPE Maria E. — fiica (n. 1937) | | |
| 72. VULPE Fiodor E. — fiul (n. 1944) | | |
| 73. ZAPOROJAN Tudor I. (n. 1893). Acuzat de colaboraționism și deportat în 1949 în reg. Cita. | | Deportați în 1949
în reg. Cita.
Reabilitați în 1989. |
| 74. ZAPOROJAN Parascovia D. — soția (n. 1901) | | |
| 75. ZAPOROJAN Mihail T. — fiul (n. 1938) | | |
| 76. ZAPOROJAN Sofia T. — fiica (n. 1948) | | |
| 77. CAPMARE Dumitru C. (n. 1910). Condamnat în 1954 la 10 ani de muncă silnică. Învinuit de agitație antisovietică și închis într-un lagăr din reg. Kirov. | | |

com. TOMAIUL NOU

1. **STIHAENCO Matriona V.** (n. 1906). Condamnată în 1946 la 8 ani de închisoare, incriminându-i-se neîndeplinirea obligațiilor de predare către stat a produselor agricole.

s. TROIAN, com. VOZNESENI

- | | | |
|--|--|---|
| 1. STOIANOV Zaharia S. (n. 1907). Condamnat în 1941 la muncă silnică pentru apartenența la Partidul Național-Creștin. | | Deportați în 1941
în reg. Vorkuta.
Reabilitați în 1991. |
| 2. STOIANOV Maria S. — soția (n. 1908) | | |
| 3. STOIANOV Sofia Z. — fiica (n. 1932) | | |
| 4. STOIANOV Stepan Z. — fiul (n. 1939) | | |

s. TROIȚA, com. VOZNESENI

- | | | |
|--|--|--|
| 1. GRECOV Chiril I. (n. 1891). Supus represiunilor în 1940. | | Înscriși în lista „chiaburilor”
și deportați în 1949
în reg. Tiumen.

Supuși represiunilor în 1949.

Supuși represiunilor în 1949
ca familie de „chiaburi”. |
| 2. ANDRIUȘCOV Vasile S. (n. 1900) | | |
| 3. ANDRIUȘCOV Varvara F. — soția (n. 1900) | | |
| 4. ANDRIUȘCOV Vasile V. — fiul (n. 1926) | | |
| 5. ANDRIUȘCOV Elena D. — nora (n. 1929) | | |
| 6. ANDRIUȘCOV Ana V. — nepoata (n. 1938) | | |
| 7. BAICEV Pavel B. (n. 1886) | | |
| 8. BAICEV Maria G. — soția (n. 1886) | | |
| 9. BELECCI Stepan I. (n. 1903) | | |
| 10. BELECCI Ana N. — soția (n. 1903) | | |
| 11. BELECCI Vasile S. — fiul (n. 1931) | | |
| 12. BELECCI Elena S. — fiica (n. 1933) | | |
| 13. BELECCI Irina S. — fiica (n. 1935) | | |
| 14. BELECCI Stepan S. — fiul (n. 1937) | | |
| 15. BELECCI Ana S. — fiica (n. 1939) | | |
| 16. BELECCI Ivan S. — fiul (n. 1948) | | |
| 17. CIOBANU Vasile V. Acuzat de trădare de patrie. Condamnat în 1949 de Tribunalul Militar, în temeiul art. 54 ¹ lit. a și 54 ¹⁰ , la 10 ani de închisoare. Reabilitat în 1991. | | |
| 18. CURUCI Maria D. (n. 1897) | | Supuse represiunilor în 1949.
Motivul: „chiaburi”. |
| 19. CURUCI Aculina I. — fiica (n. 1938) | | |

- | | |
|---|--|
| 20. DELI Alexandra P. (n. 1939). Supusă represiunilor în 1949. | |
| 21. MAJAR Pelagheea C. (n. 1884). Supusă represiunilor în 1949. | |
| 22. MOGLA (MAGLA) Dumitru I. (n. 1899) | Deportați în 1949,
fiind înscriși în lista „chiaburilor”. |
| 23. MOGLA Elizaveta G. — soția (n. 1903) | |
| 24. MOGLA Petru P. (n. 1915) | Supuși represiunilor în 1949. |
| 25. MOGLA Ana A. — soția (n. 1915) | |
| 26. MOGLA Vasile P. — fiul (n. 1937) | |
| 27. MOGLA Petru P. — fiul (n. 1939) | |
| 28. MOGLA Zinaida P. — fiica (n. 1945) | |
| 29. MOGLA Vasile P. (n. 1879) | |
| 30. MOGLA Ana S. — soția (n. 1879) | |
| 31. MOGLA Dumitru V. — fiul (n. 1906) | |
| 32. MOGLA Feodora M. — nora (n. 1908) | |
| 33. MOGLA Eudochia — nepoata (n. 1932) | |
| 34. MOGLA Dumitru (n. 1935) | Supuși represiunilor în 1949
ca familie de „chiaburi”. |
| 35. MOGLA Varvara (n. 1937) | |
| 36. MOGLA Ion (n. 1940) | |
| 37. PENCOV Nicolae S. (n. 1888) | |
| 38. PENCOV Eugenia F. — soția (n. 1898) | Înscriși în lista „chiaburilor”.
Supuși represiunilor în 1949. |
| 39. PENCOV Vasile S. (n. 1894) | |
| 40. PENCOV Stepanida F. — soția (n. 1898) | Supuși represiunilor în 1949
pe motiv că ar fi fost „chiaburi”. |
| 41. PENCOV Stepan V. — fiul (n. 1930) | |
| 42. PENCOV Gheorghe V. — fiul (n. 1937) | |
| 43. POPOV Stepan C. (n. 1904) | |
| 44. POPOV Pelagheea G. — soția (n. 1908) | Supuși represiunilor în 1949
ca familie de „chiaburi”. |
| 45. POPOV Nicolai S. — fiul (n. 1931) | |
| 46. POPOV Pelaghia S. — fiica (n. 1939) | |
| 47. POPOV Elizaveta S. — fiica (n. 1943) | |
| 48. POPOV Stepan S. — fiul (n. 1944) | |
| 49. POPOV Constantin S. — tatăl (n. 1882) | |
| 50. ȘIȘCOV Zahar F. (n. 1913) | |
| 51. ȘIȘCOV Maria G. — soția (n. 1910) | |
| 52. ȘIȘCOV Maria Z. — fiica (n. 1934) | |
| 53. ȘIȘCOV Fiodor Z. — fiul (n. 1936) | |
| 54. ȘIȘCOV Gheorghe Z. — fiul (n. 1938) | Supuși represiunilor în 1949.
Cap de acuzare: „chiaburi”. |
| 55. ȘIȘCOV Feodora Z. — fiica (n. 1940) | |
| 56. ȘIȘCOV Maria Z. — fiica (n. 1942) | |
| 57. ȘIȘCOV Zahar Z. — fiul (n. 1944) | |
| 58. ȘIȘCOV Ivan Z. — fiul (n. 1947) | |

s. TROIȚA NOUĂ

- | | |
|--|---|
| 1. CHIRMICCI Dumitru G. (n. 1892). Fost primar. Condamnat în 1941. | |
| 2. CHIRMICCI Parascovia D. — soția (n. 1889) | Deportați în 1941 ca familie de „chiaburi”.
Reabilitați în 1990. |
| 3. CHIRMICCI Maria D. — fiica (n. 1924) | |
| 4. CIOBANU Alexandru A. (n. 1903) | Supuși represiunilor în 1949
ca familie de „chiaburi”. |
| 5. CIOBANU Ana I. — soția | |
| 6. CIOBANU Alexandra AI. — fiica (n. 1920) | |
| 7. CIOBANU Maria AI. — fiica (n. 1934) | |
| 8. CIOBANU Nadejda AI. — fiica (n. 1936) | |
| 9. CIOBANU Ion AI. — fiul (n. 1940) | |
| 10. CIOBANU Ilie AI. — fiul (n. 1943) | |
| 11. CIOBANU Ana AI. — fiica (n. 1943) | |
| 12. STOIANOV Gheorghe G. — nepotul (n. 1948) | |

- | | |
|---|---|
| <p>13. GUBAN Stepan P. (n. 1916)
 14. GUBAN Domnica S. — soția
 15. GUBAN Afanasie S. — fiul (n. 1935)
 16. SAVOV Eudochia D. (n. 1938)
 17. SAVOV Dumitru D. (n. 1945)
 18. GUBAN Ecaterina I. (n. 1931)
 19. JELEZCOV Petru E. (n. 1914)
 20. JELEZCOV Maria P. — soția (n. 1919)
 21. JELEZCOV Petru P. — fiul (n. 1944)
 22. JELEZCOV Vasile I. (n. 1885)
 23. JELEZCOV Maria A. — soția (n. 1887)
 24. JELEZCOV Vasile V. — fiul (n. 1931)</p> | <p>Supuși represiunilor în 1949
pe motiv că ar fi fost „chiaburi”.</p> <p>Înscriși în lista „chiaburilor”
și deportați în 1949
în R.A.S.S. Bureat-Mongolă.
Deportați în 1949
în R.A.S.S. Bureat-Mongolă
ca familie de „chiaburi”.</p> |
|---|---|

com. VOZNESENI

- | | |
|---|--|
| <p>1. VOLCOV Zahar A. (n. 1887). Fost proprietar de pământ. Deportat în 1941 în Kazahstan.
 2. VOLCOV Feodora C. — soția (n. 1886)
 3. VOLCOV Feodora Z. — fiica (n. 1923)
 4. VOLCOV Antonina Z. — fiica (n. 1928)
 5. VOLCOV Zinaida Z. — fiica (n. 1929)
 6. VOLCOV Zahar Z. — fiul (n. 1934)
 7. BAICEV Ivan P. (n. 1910). Acuzat de sustragere de la plata impozitelor. Condamnat în 1947 la un an privațiune de libertate în temeiul art. 58¹ al C.p. al R.S.S.U.
 8. BANOV Petru S. (n. 1897)
 9. BANOV Elena P. — soția (n. 1897)
 10. BELECCI Ivan I. (n. 1903)
 11. BELECCI Maria D. — soția (n. 1903)
 12. BEREGOI Achim G. (n. 1891)
 13. BEREGOI Maria A. — soția (n. 1892)
 14. BEREGOI Vasile A. — fiul (n. 1929)
 15. BEREGOI Elena A. — fiica (n. 1931)
 16. BEREGOI Achim A. — fiul (n. 1937)
 17. DERENGI Dumitru C. (n. 1912)
 18. DERENGI Stepanida S. — soția (n. 1915)
 19. DERENGI Stepanida D. — fiica (n. 1936)
 20. DERENGI Ivana D. — fiica (n. 1938)
 21. DERENGI Maria D. — fiica (n. 1940)
 22. DERENGI Dumitru D. — fiul (n. 1943)
 23. DERENGI Zaharia D. — fiul (n. 1948)
 24. DIORDIEV Fiodor F. (n. 1891)
 25. DIORDIEV Ioana A. — soția (n. 1891)
 26. DIORDIEV Fiodor — fiul (n. 1910)
 27. IVANOV Fiodor A. (n. 1886)
 28. IVANOV Maria S. — soția (n. 1886)
 29. IVANOV Gheorghe F. — fiul (n. 1923)
 30. IVANOV Ioana F. — fiica (n. 1930)
 31. TORGAN Hristofor G. (n. 1891)
 32. TORGAN Ecaterina C. — soția (n. 1891)
 33. TORGAN Feodora H. — fiica (n. 1918)
 34. TORGAN Ion H. — fiul (n. 1923)
 35. TORGAN Afanasie H. — fiul (n. 1928)
 36. TORGAN Vasile H. — fiul (n. 1931)
 37. TORGAN Stepanida V. — nora (n. 1928)</p> | <p>Deportați în 1941 în Kazahstan.
Reabilitați în 1990.</p> <p>Supuși represiunilor în 1949.
Motivul: familie de „chiaburi”.
Înscriși în lista „chiaburilor” și deportați,
în 1949, în R.A.S.S. Bureat-Mongolă.</p> <p>Supuși represiunilor în 1949
pe motiv că ar fi fost „chiaburi”.</p> <p>Înscriși în lista „chiaburilor”.
Deportați în 1949 în reg. Tiumen.</p> <p>Supuși represiunilor în 1949.</p> <p>Deportați în 1949
în R.A.S.S. Bureat-Mongolă
ca familie de „chiaburi”.</p> <p>Supuși represiunilor în 1949.
Motivul: familie de „chiaburi”.</p> |
|---|--|

38. URUMOGLO Nicolae G. (n. 1886)	Înscriși în lista „chiaburilor” și deportați în 1949 în R.A.S.S. Bureat-Mongolă.
39. URUMOGLO Ivana A. — soția (n. 1886)	
40. URUMOGLO Petru N. — fiul (n. 1932)	
41. VOLCOV Dumitru G. (n. 1886)	Supuși represiunilor în 1949 pe motiv că ar fi fost „chiaburi”.
42. VOLCOV Maria I. — soția (n. 1886)	
43. VOLCOV Vasile D. — fiul (n. 1929)	
44. VOLCOV Zinovia A. — nora (n. 1927)	
45. VOLCOV Eufrosinia V. — nepoata (n. 1948)	
46. ZLATEV Petru F. (n. 1890)	Deportați în R.A.S.S. Bureat-Mongolă în 1949. Motivul: „chiaburi”.
47. ZLATEV Petru P. — fiul (n. 1923)	
48. ZLATEV Maria P. — nora (n. 1924)	
49. ZLATEV Varvara P. — fiica (n. 1937)	

**Victime ale represiunilor comuniste, originare din raionul Leova
(Localitatea nu a fost identificată)**

1. **CERNOMAZ Nicolae V.** (n. 1896). Condamnat în 1940 la 5 ani de închisoare, incriminându-i-se neîndeplinirea obligațiilor de predare a cotei de cereale la stat.
2. **GUSTIN Dumitru O.** (n. 1889). Acuzat de neîndeplinirea obligațiilor de predare a produselor agricole către stat. Condamnat în 1940 la 7 ani de închisoare.
3. **PÂRVAN Vasile I.** (n. 1886). Învinit de sustragere de la plata impozitelor și condamnat în 1940 la 8 ani de muncă silnică.
4. **RANGU Constantin G.** (n. 1884). Condamnat în 1945 la 7 ani de corecție prin muncă, incriminându-i-se sustragerea de la plata impozitelor.
5. **CEVDARI Stepan I.** (n. 1893). Acuzat de neîndeplinirea obligațiilor de predare a produselor agricole către stat. Condamnat în 1946 la 6 ani de închisoare.
6. **RĂILEANU Filip A.** (n. 1882). Condamnat în 1946 la 5 ani de detenție sub acuzația de neîndeplinire a obligațiilor de predare la stat a cotei de cereale.
7. **STARCIUC Grigore N.** (n. 1906). Învinit de sustragere de la plata impozitelor și condamnat, în 1946, la 5 ani de muncă forțată.
8. **BUGEAC Elisaveta M.** (n. 1904)
9. **BUGEAC Alexei M.** (n. 1934)
10. **BUGEAC Gheorghe N.** (n. 1941)

Înscriși în lista „chiaburilor”
și deportați în 1949
în R.A.S.S. Bureat-Mongolă.

Raionul NISPORENI

or. NISPORENI

1. **ARTIUNOV Stepan I.** (n. 1912). Condamnat în 1940 la 8 ani de închisoare în țin. Krasnoiarsk pe motiv că a fost „agent al Jandarmeriei”. În 1956 procesul penal este clasat.
2. **IONIȚĂ Profir P.** (n. 1873). Arestat în 1940 și condamnat la 4 ani de detenție în temeiul art.58².
3. **VALCOCOV Manuil V.** (n. 1887). Acuzat de neîndeplinirea în termenele stabilite a obligațiilor de predare a produselor agricole către stat. Condamnat în 1940 la detenție.
4. **CEBANOVSCHI Vasile N.** (n. 1900). Fost polițist. Condamnat în 1941 la 8 ani de închisoare. Reabilitat în 1991.
5. **CRUDU Vasile I.** (n. 1891). Membru al Partidului Național-Creștin. Condamnat în 1941.
6. **CRUDU Anastasia V.** — fiica (n. 1913)
7. **CRUDU Vasile V.** — fiul (n. 1937)
8. **CRUDU Ion V.** — fiul (n. 1938)
9. **CRUDU Vasilisa V.** — fiica (n. 1940)
10. **GUIDEA Alexandr N.** (n. 1903). Înscris în lista „chiaburilor”. Condamnat în 1941 la 10 ani de detenție într-un lagăr de muncă silnică din reg. Irkutsk.
11. **LUPEI Leon V.** (n. 1887)
12. **LUPEI Matriona V.** — soția (n. 1898)
13. **LUPEI Mihail L.** — fiul (n. 1930)
14. **POSTU Nichifor M.** (n. 1883). Membru al Partidului Național-Liberal; fost primar. Condamnat în 1941 la detenție. Reabilitat în 1990.
15. **REIHER Nisel Ș.** (n. 1897). Condamnat în 1941, fiind inclus în lista „comercianților”.
16. **REIHER Malca L.** — soția (n. 1890)
17. **REIHER Șulim N.** — fiul (n. 1923)
18. **REIHER Haica N.** — fiica (n. 1927)
19. **REIHER Ruvim N.** — fiul (n. 1931)
20. **ȘAFIR Eruhim A.** (n. 1897). Inclus în lista „comercianților”. Condamnat în 1941 la 8 ani de detenție într-un lagăr de muncă și corecție din reg. Gorki.
21. **ȘAFIR Tuba I.** — soția (n. 1892)
22. **ȘAFIR Ghina E.** — fiica (n. 1921)
23. **ȘAFIR Srul E.** — fiul (n. 1922)
24. **ȘVARTBEIN Isac M.** (n. 1887 sau 1899). Membru al Partidului Național-Liberal. Condamnat în 1941.
25. **ȘVARTBEIN Fanea (Feiga) L.** — soția (n. 1906 sau 1908)
26. **ȘVARTBEIN Bela (Betea) I.** — fiica (1929 sau 1930)
27. **ȘVARTBEIN Iacob (Ianchel) I.** — fiul (n. 1925)
28. **TALMAȚCHI Menaș M.** Membru al Partidului Național-Creștin. Condamnat în 1941 la 3 ani de închisoare în Kazahstan pe motiv că ar fi comerciant.
29. **TALMAȚCHI Ester S.** — soția (n. 1898). Deportată în 1941 în Kazahstan.
30. **TULBURE Procopie** (n. 1893). Membru al Partidului Național-Liberal; fost primar. Condamnat în 1941.
31. **TULBURE Melania P.** — soția (n. 1894)
32. **TULBURE Vera** — fiica (n. 1929)

Deportați în 1941 în reg. Sverdlovsk.
Reabilitați în 1989.

Înscrisi în lista „chiaburilor”
și deportați în 1941 în Kazahstan.
Reabilitați în 1990.

Deportați în 1941
ca membri ai familiei unui „comerciant”.
Reabilitați în 1991.

Deportați în 1941.
Motivul: membri ai familiei
unui „comerciant”. Reabilitați în 1991.

Deportați în 1941.
Reabilitați în 1991.

Deportate în 1941 în Kazahstan.
Reabilite în 1990.

33. **VALCOCOV Chiril G.** (n. 1891). Condamnat în 1941 la 5 ani privațiune de libertate. Reabilitat în 1991.
34. **VALCOCOV Maria N.** — soția. Acuzată de sustragere de la plata impozitelor. Deportată în 1944. Reabilitată în 1991.
35. **ARTENI Arseni V.** (n. 1922). Acuzat de colaboraționism. Condamnat în 1945 la 20 de ani de închisoare.
36. **ARTENI Constantin V.** (n. 1908). Acuzat de colaboraționism. Condamnat în 1945 la moarte. Pedepsa a fost înlocuită ulterior cu 20 de ani de detenție.
37. **TULBURE Alexei G.** (n. 1915). Condamnat în 1945 la 6 ani de detenție din motive politice. Reabilitat în 1992.
38. **CIORICI Alexandra C.** (n. 1902). Acuzată de sustragere de la plata impozitelor. Condamnată în 1947 la detenție în temeiul art. 58¹ al C. p. al R.S.S.U.
39. **ARTENI Pantelei G.** (1903). Condamnat în 1948 la 8 ani de muncă forțată pentru că făcea parte din secta inochentiștilor. Deportat în reg. Irkutsk. Reabilitat în 1990.
40. **ARTENI Varvara P.** — soția (n. 1909). Condamnată în 1948 la 6 ani de închisoare într-un lagăr de muncă, incriminându-i-se sustragerea de la plata impozitelor.
41. **ARTENI Andrei P.** — fiul (n. 1931) | Deportat în 1949 în reg. Irkutsk
42. **ARTENI Gheorghe P.** — fiul (n. 1938) | din motive religioase (inochentiști).
43. **ARTENI Constantin P.** — fiul (n. 1941) | Reabilitat în 1990.
44. **ANDRIOSATIOS Dumitru C.** (n. 1918). Supus represiunilor în 1949.
45. **ARTENI Gheorghe V.** (n. 1887) | Supuși represiunilor în 1949
46. **ARTENI Liuba D.** — soția (n. 1888) | ca familie de „chiaburi”.
47. **ARTENI Petru C.** (n. 1927)
48. **ARTENI Anastasia G.** — soția (n. 1928)
49. **ARTENI Elena C.** — sora (n. 1936)
50. **ARTENI Alexandru C.** — fratele (n. 1937) | Înscrisi în lista „chiaburilor”
51. **ARTENI Efmia C.** — sora (n. 1940) | și deportați în 1949 în reg. Irkutsk.
52. **ARTENI Maria P.** — fiica (n. 1947)
53. **ARTENI Sofronie V.** (n. 1917). Acuzat de colaboraționism. Deportat în 1949 în reg. Irkutsk.
54. **ARTENI Anastasia G.** — soția (n. 1921). Deportată în 1949 în reg. Irkutsk. Motivul: soție a unui „colaboraționist”.
55. **ARTENI Vera E.** (n. 1925). Acuzată de colaboraționism. Supusă represiunilor în 1949.
56. **BLANC Iliia E.** (n. 1894). Supus represiunilor în 1949.
57. **CARAJIA Gheorghe F.** (n. 1898) | Acuzați de colaboraționism. Deportați în 1949
58. **CARAJIA Ana C.** — soția (n. 1906) | în reg. Irkutsk. Reabilitați în 1991.
59. **CIOCHIN Afanasie I.** (n. 1893)
60. **CIOCHIN Ioana I.** — soția (n. 1893) | Supuși represiunilor în 1949
61. **CIOCHIN Ion A.** — fiul (n. 1930) | pe motiv că ar fi fost „chiaburi”.
62. **CIOCHIN Grigore P.** (n. 1897)
63. **CIOCHIN Vasilisa I.** — soția (n. 1904)
64. **CIOCHIN Maria Gr.** — fiica (n. 1927)
65. **CIOCHIN Fiodor Gr.** — fiul (n. 1929) | Incluzi în lista „chiaburilor”.
66. **CIOCHIN Mihail Gr.** — fiul (n. 1932) | Deportați în 1949 în reg. Irkutsk.
67. **CIOCHIN Liuba Gr.** — fiica (n. 1935)
68. **CIOCHIN Ecaterina Gr.** — fiica (n. 1941)
69. **CIOCHIN Maria Gr.** — fiica (n. 1948)
70. **CIOCHIN Simion I.** (n. 1886)
71. **CIOCHIN Maria N.** — soția (n. 1922) | Deportat în 1949 în reg. Irkutsk.
72. **CIOCHIN Gheorghe S.** — fiul (n. 1948) | Motivul: familie de „chiaburi”.
73. **COJUHARI Hariton T.** (n. 1912)
74. **COJUHARI Alexandra I.** — soția (n. 1923) | Supuși represiunilor în 1949
75. **COJUHARI Liuba H.** — fiica (n. 1940) | pe motiv că ar fi fost „chiaburi”.
76. **COJUHARI Eugenia H.** — fiica (n. 1942) | Deportat în reg. Irkutsk.
77. **CRUDU Eftenie I.** (n. 1898)
78. **CRUDU Constantin E.** — fiul (n. 1932) | Deportat în 1949 în reg. Irkutsk
79. **CRUDU Vasile E.** — fiul (n. 1941) | din motive politice. Reabilitat în 1991.

80. **CRUDU Pavel I.** (n. 1894)
81. **CRUDU Elizaveta I.** — soția (n. 1900)
82. **CRUDU Vasile P.** — fiul (n. 1927)
83. **CRUDU Parascovia P.** — nora (n. 1929)
84. **CRUDU Gheorghe V.** — nepotul (n. 1948)
85. **CRUDU Savelie F.** (n. 1886)
86. **CRUDU Varvara F.** — soția (n. 1890)
87. **DOBROVOLSCHI Dumitru C.** (n. 1900). Supus represiunilor în 1949.
88. **DRUMEA Leon (Leonid) S.** (n. 1911). Condamnat în 1944 la 2 ani de detenție, fiind învinuit de „colaboraționism”.
89. **DRUMEA Eugenia V.** — soția (n. 1914)
90. **DRUMEA Maria L.** — fiica (n. 1935)
91. **DRUMEA Vasile L.** — fiul (n. 1937)
92. **DURLEȘTER Șanca I.** (n. 1891). Supus represiunilor în 1949.
93. **FARÂMA Ion F.** (n. 1886). Acuzat de colaboraționism. Supus represiunilor în 1949.
94. **FARÂMA Elizaveta I.** — soția (n. 1908)
95. **FARÂMA Efimia I.** — fiica (n. 1930)
96. **FLOREA Ion I.** (n. 1910)
97. **FLOREA Stepanida A.** — soția (n. 1911)
98. **FLOREA Fiodor I.** — fiul (n. 1929)
99. **GORGOS Gheorghe H.** (n. 1893)
100. **GORGOS Ecaterina M.** — soția (n. 1891)
101. **GORGOS Mihail Gh.** — fiul (n. 1927)
102. **GORGOS Gheorghe Gh.** — fiul (n. 1930)
103. **GORGOS Andronic Gh.** — fiul (n. 1933)
104. **IRA Abram A.** (n. 1912)
105. **CHIJNER Elena N.** — soția (n. 1920)
106. **CHIJNER Toma N.** — fiul (n. 1945)
107. **IRA Aron A.** — fiul (n. 1946)
108. **IRA Zoia A.** — fiica (n. 1949)
109. **CHIJNER Sara E.** — soacra (n. 1883)
110. **IRA Aron A.** (n. 1902). Supus represiunilor în 1949.
111. **LAZĂRI Nicolae I.** (n. 1904). Acuzat de colaboraționism. Deportat în 1949 în reg. Irkutsk. Reabilitat în 1989.
112. **LAZĂR Ioana N.** — soția (n. 1906)
113. **LAZĂR Eutalia N.** — fiica (n. 1932)
114. **LAZĂR Ion N.** — fiul (n. 1933)
115. **LAZĂR Aurelia N.** — fiica (n. 1939)
116. **LAZĂR Nicolae N.** — fiul (n. 1941)
117. **LAZĂR Andrian N.** — fiul (n. 1943)
118. **LAZĂR Varvara N.** — fiica (n. 1945)
119. **MALAMUD Zeliman M.** (n. 1892)
120. **MALAMUD Bela A.** — soția (n. 1900)
121. **MALAMUD Leova Z.** — fiul (n. 1930)
122. **POMANĂ Paulina G.** (n. 1921). Acuzată de colaboraționism. Supusă represiunilor în 1949.
123. **POPA Ioana I.** (n. 1884). Deportată în 1949 în reg. Irkutsk, fiind înscrisă în lista „chiaburilor”.
124. **POPA Petru G.** (n. 1899)
125. **POPA Irina I.** — soția (n. 1899)
126. **POPA Liuba P.** — fiica (n. 1930)
127. **PROFIRII Petru V.** (n. 1898)
128. **PROFIRII Ecaterina G.** — soția (n. 1898)
129. **PROFIRII Vera P.** — fiica (n. 1939)
130. **ROBU Vasile G.** (n. 1884)
131. **ROBU Natalia H.** — soția (n. 1884)

Deportați în 1949 în reg. Irkutsk ca familie de „chiaburi”.

Supuși represiunilor în 1949. Motivul: familie de „chiaburi”.

Deportați în 1940 în reg. Irkutsk ca membri ai familiei unui „colaboraționist”. Reabilitați în 1990 (capul familiei nu a fost reabilitat).

Înscrise în lista „colaboraționiștilor”. Supuse represiunilor în 1949.

Supuși represiunilor în 1949 ca familie de „chiaburi”.

Înscrși în lista „chiaburilor”. Deportați în 1949 în reg. Irkutsk.

Supuși represiunilor în 1949. Motivul: familie de „comercianți”.

Deportați în 1949 în reg. Irkutsk ca membri ai familiei unui „colaboraționist”. Reabilitați în 1989.

Supuși represiunilor în 1949. Motivul: familie de „comercianți”.

Înscrși în lista „chiaburilor” și deportați în 1949 în reg. Irkutsk.

Deportați în 1949 în reg. Irkutsk pe motiv că ar fi fost „chiaburi”.

Supuși represiunilor în 1949 ca familie de „chiaburi”.

- | | |
|---|--|
| 132. ROBU Zaharia M. (n. 1885) | Înscriși în lista „chiaburilor”.
Supuși represiunilor în 1949. |
| 133. ROBU Ana F. — soția (n. 1886) | |
| 134. ROBU Zinaida Z. — fiica (n. 1928) | |
| 135. RUD Haim R. (n. 1886). Supus represiunilor în 1949. | |
| 136. SAUDER Filip A. (n. 1903). Supus represiunilor în 1949. | |
| 137. ȘAFIR Șmil A. (n. 1889). Supus represiunilor în 1949. | |
| 138. TABAR (TABORE) Ștefan F. (n. 1903) | Deportați în 1949 în reg. Irkutsk
pe motiv că ar fi fost „chiaburi”. |
| 139. TABAR Irina I. — soția (n. 1903) | |
| 140. TABAR Anastasia Șt. — fiica (n. 1936) | Înscriși în lista „chiaburilor”.
Deportați în 1949 în reg. Irkutsk. |
| 141. TABAR Anisia Șt. — fiica (n. 1938) | |
| 142. TULBURE Ștefan Șt. (n. 1907) | Deportați în 1949 în reg. Irkutsk
din motive politice. Reabilitați în 1991. |
| 143. TULBURE Ecaterina Șt. — fiica (n. 1934) | |
| 144. TERTIUC Sergiu M. (n. 1903) | Deportați în 1949 în reg. Irkutsk
din motive politice. Reabilitați în 1991. |
| 145. TERTIUC Maria C. (n. 1903) | |
| 146. TERTIUC Petru S. (n. 1943) | |
| 147. VRÂNCEANU Feodosie P. | Deportați în 1949
în reg. Irkutsk.
Reabilitați în 1991. |
| 148. VRÂNCEANU Elena N. — soția | |
| 149. VRÂNCEANU Nicolae F. — fiul | Supuși represiunilor în 1949
pe motiv că ar fi fost „chiaburi”. |
| 150. VRÂNCEANU Eugenia F. — fiica | |
| 151. VRÂNCEANU Ion F. — fiul | Deportați în 1949
în reg. Irkutsk ca familie de „chiaburi”. |
| 152. VRÂNCEANU Liuba F. — fiica | |
| 153. VRÂNCEANU Foma F. — fiul | Incluși în lista „chiaburilor”
și deportați în 1949 în reg. Irkutsk. |
| 154. ZAHAROV Hristofor M. (n. 1885) | |
| 155. ZAHAROV Alexandra D. — soția (n. 1899) | |
| 156. ZUBCU Constantin S. (n. 1888) | |
| 157. ZUBCU Maria I. — soția (n. 1898) | |
| 158. ȚURCANU Timofei V. (n. 1888) | |
| 159. ȚURCANU-LOZAN Ecaterina — soția (n. 1897) | |
| 160. ȚURCANU Nicolae T. — fiul (n. 1930) | |
| 161. ȚURCANU Fiodora G. — nora (n. 1929) | |
| 162. LOZAN Irina Ch. — fiica adoptivă (n. 1937) | |
| 163. POPA Ilie I. Condamnat în 1950 la 5 ani de închisoare într-un lagăr de muncă. | |
| 164. POSTU Grigore N. (n. 1912). Acuzat de colaboraționism. Condamnat în 1950. | |

com. BĂLĂNEȘTI

- | | |
|--|--|
| 1. DIMITRIU Grigore D. (n. 1894). Deportat în 1940. | |
| 2. GRANACI Gheorghe F. (n. 1901). Deportat în 1940. | |
| 3. PONCESCU Ștefan C. (n. 1891). Fost șef de post. Condamnat în 1940. | |
| 4. GORENȘTEIN Efim (Haim) N. (n. 1902). Condamnat în 1947 la 4 ani de detenție pe motiv că ar fi fost „comerciant”. | |
| 5. GORENȘTEIN Maria L. — soția (n. 1902) | Deportați în 1949 în reg. Irkutsk
ca membri ai familiei unui „comerciant”. |
| 6. GORENȘTEIN Simion H. — fiul (n. 1930) | |
| 7. GORENȘTEIN Raia H. — fiica (n. 1932) | Reabilitați în 1989. |
| 8. PĂRȚAC Nicolae L. (n. 1885). Acuzat de neîndeplinirea obligațiilor de predare a cerealelor la stat. Condamnat în 1947 la 3 ani de închisoare într-un lagăr de muncă forțată. | |
| 9. CHIRTOACĂ Vasile A. (n. 1899). Acuzat de colaboraționism. Deportat în 1949 în reg. Irkutsk. | |
| 10. CHIRTOACĂ Anastasia I. — soția (n. 1911) | Deportați în 1949 în reg. Irkutsk
ca membri ai familiei
unui „colaboraționist”. Reabilitați în 1990. |
| 11. CHIRTOACĂ Andrei V. — fiul (n. 1935) | |
| 12. CHIRTOACĂ Ion V. — fiul (n. 1949) | |
| 13. DIMITRIU Elizaveta F. (n. 1889). Deportată în 1949 în reg. Irkutsk. | |
| 14. GRANACI Constantin F. (n. 1897) | Deportați în 1949 în reg. Irkutsk
ca familie de „chiaburi”. |
| 15. GRANACI Elena F. — soția (n. 1897) | |

- | | |
|---|--|
| <p>16. GRANACI Dumitru F. (n. 1897)
 17. GRANACI Parascovia — soția (n. 1900)
 18. GRANACI Feodosie D. — fiul (n. 1930)
 19. GRANACI Simion D. — fiul (n. 1934)
 20. GRANACI Dumitru D. — fiul (n. 1936)
 21. GRANACI Ecaterina D. — fiica (n. 1939)
 22. GRANACI Vasile D. — fiul (n. 1941)
 23. PÂRȚAC Andrei N. (n. 1930)
 24. PÂRȚAC-CHIRTOACĂ Eufrosinia I. — soția (n. 1932)
 25. PÂRȚAC Elena A. — fiica (n. 1949)
 26. POTLOG Constantin F. (n. 1887)
 27. POTLOG Maria I. — soția (n. 1888)
 28. POTLOG Dumitru C. — fiul (n. 1930)
 29. POTLOG Anghelachi C. — fiul (n. 1934)</p> | <p>Deportați în 1949 în reg. Irkutsk
pe motiv că ar fi fost „chiaburi”.</p> <p>Înscriși în lista „chiaburilor”.
Deportați în 1949 în reg. Irkutsk.</p> <p>Deportați în 1949 în reg. Irkutsk.
Cap de acuzare: „chiaburi”.</p> |
|---|--|

com. BĂLĂUREȘTI

- | | |
|--|---|
| <p>1. NEGRU Andrei G. (n. 1888). Condamnat în 1941 la detenție, incriminându-i-se apartenența la Partidul Național-Liberal. S-a stins din viață în 1941 în Ivdellag.
 2. PĂSA Gheorghe V. (n. 1890). Acuzat de colaboraționism. Condamnat în 1945 la 10 ani de închisoare într-un lagăr din Siberia.
 3. BĂTRÂNU Elena P. (n. 1931)
 4. BĂTRÂNU Pavel C. — tata (n. 1899)
 5. BĂTRÂNU Eugenia G. — mama (n. 1920)
 6. BĂTRÂNU Alexei P. — fratele (n. 1948)
 7. BOLDURESCU Grigore I. (n. 1890)
 8. BOLDURESCU Agafia G. — soția (n. 1892)
 9. BOLDURESCU Maria Gr. — fiica (n. 1925)
 10. BOLDURESCU Valentin G. — nepotul (n. 1948)
 11. BUZA Andrei A. (n. 1904)
 12. BUZA Ecaterina V. (n. 1924)
 13. NEGRU Ion D. — fiul (n. 1945)
 14. NEGRU Andrei D. — fiul (n. 1948)
 15. NEGRU Leon D. — fiul (n. 1950)
 16. CROITORU Andrei I. (n. 1907)
 17. CROITORU Maria E. — soția (n. 1908)
 18. CROITORU Gheorghe A. — fiul (n. 1929)
 19. CROITORU Mihail A. — fiul (n. 1933)
 20. CROITORU Elena A. — fiica (n. 1935)
 21. CROITORU Ana A. — fiica (n. 1937)
 22. CROITORU Vasile A. — fiul (n. 1941)
 23. CROITORU Alexei A. — fiul (n. 1946)
 24. CROITORU Andrei A. — fiul (n. 1948)
 25. CROITORU Gheorghe V. (n. 1899). Condamnat în 1949 din motive politice. Deportat în reg. Irkutsk. Reabilitat în 1990.
 26. GOLOGAN-ȚĂBULEAC Haritina A. (n. 1919). Acuzată de colaboraționism. Deportată în 1949 în reg. Irkutsk. Cauza a fost clasată în 1970.
 27. ISTRATI Alexandru F. (n. 1911)
 28. ISTRATI Larisa F. — soția (n. 1914)
 29. ISTRATI Pelagheea Al. — fiica (n. 1932)
 30. ISTRATI Vasile Al. — fiul (n. 1935)
 31. ISTRATI Ana Al. — fiica (n. 1938)
 32. ISTRATI Trifon C. (n. 1884)
 33. ISTRATI Pelagheea P. — soția (n. 1884)</p> | <p>Deportați în 1949 în reg. Irkutsk
din motive religioase.</p> <p>Înscriși în lista „chiaburilor”
și deportați în 1949 în reg. Irkutsk.</p> <p>Supuși represiunilor în 1949,
fiind acuzați de neîndeplinirea
obligațiilor de predare
a produselor agricole către stat.</p> <p>Deportați în 1949 în reg. Irkutsk
din motive politice.
Reabilitați în 1990.</p> <p>Deportați în 1949 în reg. Irkutsk
ca familie de „chiaburi”.</p> <p>Deportați în 1949.
Motivul: familie de „chiaburi”.</p> |
|--|---|

- | | |
|--|--|
| 34. LUPU Ion V. (n. 1893) | Înscriși în lista „chiaburilor”.
Deportați în 1949 în reg. Irkutsk. |
| 35. LUPU Zinovia P. — soția (n. 1893) | |
| 36. LUPU Vasile — fiul (n. 1930) | |
| 37. MUNTEAN Gheorghe C. (n. 1891). Membru al Partidului Național-Țărănesc; fost primar. Supus represiunilor în 1949. | |
| 38. MUNTEAN Vera M. — soția (n. 1896) | Deportați în 1949. Reabilitați în 1991. |
| 39. MUNTEAN Valerie — nepotul (n. 1938) | |
| 40. MUNTEAN Gheorghe — nepotul (n. 1939) | |
| 41. NEGRU Fiodor G. (n. 1893) | Deportați în 1949 în reg. Irkutsk
ca familie de „chiaburi”. |
| 42. NEGRU Pelagheea M. — soția (n. 1915) | |
| 43. NEGRU Gheorghe F. — fiul (n. 1941) | |
| 44. NEGRU Maria F. — fiica (n. 1943) | |
| 45. PĂSA Maria N. (n. 1892). Deportată în 1949 ca soție a unui „colaboraționist”. Cauza a fost clasată în 1955. Reabilitată în 1991. | |
| 46. TROFIN Anton D. (n. 1886) | Înscriși în lista „chiaburilor”
și deportați în 1949 în reg. Irkutsk. |
| 47. TROFIN Nadejda T. — soția (n. 1893) | |
| 48. TROFIN Alexei A. (n. 1912) | Supuși represiunilor în 1949 pentru
neîndeplinirea obligațiilor de predare
a produselor agricole către stat. |
| 49. TROFIN Sofia Gh. (n. 1923) | |
| 50. TROFIN Silvia A. (n. 1948) | Deportați în 1950. Reabilitați în 1990. |
| 51. MAMALĂGA Constantin I. (n. 1929) | |
| 52. MAMALĂGA Ecaterina I. (n. 1944) | |

com. BĂRBOIENI

- | | |
|--|--|
| 1. POTLOG Miron C. (n. 1900). Condamnat în 1941 pentru apartenența la Partidul Național-Țărănesc. | |
| 2. POTLOG Varvara F. — soția (n. 1895) | Deportați în 1941 în Kazahstan.
Reabilitați în 1990. |
| 3. POTLOG Elena M. — fiica (n. 1929) | |
| 4. POTLOG Ecaterina M. — fiica (n. 1931) | |
| 5. POTLOG Constantin M. — fiul (n. 1933) | |
| 6. MEȘCOI Gheorghe I. (n. 1901). Acuzat de trădare de patrie. Condamnat în 1945. | |
| 7. BOTNARI Olga M. (n. 1895). Acuzată de colaboraționism. Supusă represiunilor în 1949. | |
| 8. BURAGA Constantin D. (n. 1900) | Deportați în reg. Irkutsk în 1949
ca familie de „chiaburi”. |
| 9. BURAGA Zinaida C. — soția (n. 1900) | |
| 10. BURAGA Vasile C. — fiul (n. 1925) | |
| 11. BURAGA Ion C. — fiul (n. 1932) | |
| 12. BURAGA Petru C. — fiul (n. 1937) | |
| 13. BURAGA Pavel C. — fiul (n. 1937) | |
| 14. CERNEEVA Ana M. (n. 1908). Condamnată în 1949 la 6 ani privațiune de libertate. Cap de acuzare: membră a unei secte „inochentiste”. Reabilitată în 1989. | |
| 15. LANGA Fiodor I. (n. 1893). Supus represiunilor în 1949. | |
| 16. MANALE (MANOLE) Eftenie M. (n. 1884) | Înscriși în lista „chiaburilor”.
Deportați în 1949 în reg. Irkutsk. |
| 17. MANALE Maria V. — soția (n. 1884) | |
| 18. IANCU Ana E. — fiica (n. 1932) | |
| 19. IANCU Gheorghe D. — ginerele (n. 1927) | |
| 20. MĂRGINEANU Natalia I. (n. 1884). Supusă represiunilor în 1949 din motive religioase. | |
| 21. MÂNDRUȚA Ion C. (n. 1905) | Supuși represiunilor în 1949. |
| 22. MÂNDRUȚA Ecaterina E. — soția (n. 1901) | |
| 23. MÂNDRUȚA Zinovia I. — fiica (n. 1929) | |
| 24. MÂNDRUȚA Constantin I. — fiul (n. 1929) | |
| 25. MEȘCOI Zinovia H. (n. 1903) | Deportați în 1949 în reg. Irkutsk
ca membri ai familiei
unui „trădător de patrie”. |
| 26. MEȘCOI Fiodor Gh. — fiul (n. 1931) | |
| 27. MEȘCOI Zinaida Gh. — fiica (n. 1935) | |
| 28. MEȘCOI Nina Gh. — fiica (n. 1939) | |

29. **MIHAILOV Mihail C.** (n. 1880). Supus represiunilor în 1949 sub acuzația de „chiaburi”.
 30. **MUNTEANU Dionisie I.** (n. 1886) | Înscriși în lista „chiaburilor”.
 31. **MUNTEANU Tatiana D.** — fiica (n. 1923) | Supuși represiunilor în 1949.
 32. **STROEVICI Ion C.** (n. 1915). Condamnat la 6 ani privațiune de libertate (inochentist). Reabilitat în 1990.
 33. **STROEVICI Olga I.** — soția (n. 1914) | Membri ai unei secte inochentiste.
 34. **STROEVICI Maria I.** — fiica (n. 1942) | Supuși represiunilor în 1949.
 35. **STROEVICI Vera I.** — fiica (n. 1948)

com. BOLDUREȘTI

1. **CURAVSCHI Ion V.** (n. 1880) | Deportați în 1941 în Kazahstan.
 2. **CURAVSCHI Olga I.** — soția (n. 1882) | Reabilitați în 1992.
 3. **POSTU Gheorghe A.** (n. 1871). Condamnat în 1941 pentru apartenența la Partidul Național-Liberal.
 4. **POSTU Melania G.** — soția (n. 1900) | Deportați în 1941 în Kazahstan
 5. **POSTU Gheorghe Gh.** — fiul | ca familie de „chiaburi”.
 6. **POSTU Maria Gh.** — fiica | Reabilitați în 1990.
 7. **POSTU Alexandru Gh.** — fiul
 8. **ARTENI Vera E.** (n. 1925). Deportată în 1949. Reabilitată în 1991.
 9. **BARABOI Mihail A.** (n. 1905) | Deportați în 1949 în reg. Irkutsk
 10. **BARABOI Stepanida F.** — soția (n. 1911) | ca familie de „chiaburi”.
 11. **BARABOI Boris M.** — fiul (n. 1947)
 12. **BULICANU Filaret S.** (n. 1893). Supus represiunilor în 1949.
 13. **BULICANU Eugen V.** (n. 1891) | Deportați în 1949 în reg. Irkutsk.
 14. **BULICANU Eugenia D.** — soția (n. 1888) | Motivul: familie de „chiaburi”.
 15. **BULICANU Vasile E.** (n. 1910) | Supuși represiunilor în 1949
 16. **BULICANU Liuba G.** — soția (n. 1919) | ca familie de „chiaburi”.
 17. **BURD Șmil I.** (n. 1897). Supus represiunilor în 1949.
 18. **CERNATU Ilie G.** (n. 1888) | Înscriși în lista „chiaburilor”.
 19. **CERNATU Elizaveta D.** — soția (n. 1902) | Deportați în 1949 în reg. Irkutsk.
 20. **CERNATU Olga I.** — fiica (n. 1931)
 21. **DIACONU Gheorghe M.** (n. 1921) | Acuzați de colaboraționism.
 22. **DIACONU Eufrosinia V.** (n. 1921) | Supuși represiunilor în 1949.
 23. **DIACONU Gheorghe Gh.** — fiul (n. 1948)
 24. **DIMITRIU Eufrosinia G.** (n. 1897)
 25. **DIMITRIU Iacob V.** (n. 1926) | Supuși represiunilor în 1949
 26. **DIMITRIU Gheorghe V.** (n. 1932) | ca familie de „chiaburi”.
 27. **DIMITRIU Nina V.** — soția (n. 1935)
 28. **GHEORGHIU Petru N.** (n. 1892). Supus represiunilor în 1949.
 29. **LAZĂR Ștefan N.** (n. 1908)
 30. **LAZĂR Sofia N.** — soția (n. 1913) | Înscriși în lista „chiaburilor”.
 31. **LAZĂR Luca Șt.** — fiul (n. 1930) | Deportați în 1949 în reg. Irkutsk.
 32. **LAZĂR Feodora G.** — nora (n. 1930) | În 1955 cauza a fost clasată.
 33. **TALPĂ Elizaveta I.** — soacra (n. 1880)
 34. **MARDARE Eufrosinia I.** (n. 1895) | Deportați în 1949 în reg. Irkutsk
 35. **MARDARE Vera G.** — fiica (n. 1932) | ca familie de „chiaburi”.
 36. **MARDARE Ion G.** — fiul (n. 1934)
 37. **MARIAN Foma D.** (n. 1887)
 38. **MARIAN Natalia M.** — soția (n. 1880) | Înscriși în lista „chiaburilor”.
 39. **MARIAN Ambrosie F.** — fiul (n. 1919) | Deportați în 1949 în reg. Irkutsk.
 40. **MARIAN Vera V.** — nora (n. 1928)

- | | |
|--|---|
| 41. MIRON Vasile A. (n. 1912) | Acuzați de colaboraționism. Deportați în 1949 în reg. Irkutsk. Reabilitați în 1990. |
| 42. MIRON Ecaterina G. — soția (n. 1920) | |
| 43. MITROFAN Haritina A. (n. 1922) | Deportați în 1949 în reg. Irkutsk pe motiv că ar fi fost „chiaburi”. Reabilitați în 1990. |
| 44. MITROFAN Iacob S. — fiul (n. 1944) | |
| 45. MITROFAN Ion S. — fiul (n. 1947) | Deportați în 1949 în reg. Irkutsk ca familie de „chiaburi”. |
| 46. PERCIUN Afanasie C. (n. 1901). Supus represiunilor în 1949. | |
| 47. POSTU Haralambie A. (n. 1882) | Înscrisi în lista „chiaburilor”. Deportați în Siberia (1949). Cauza a fost clasată în 1956. |
| 48. POSTU Eufrosinia I. — soția (n. 1886) | |
| 49. POSTU Maria N. — nora (n. 1928) | Învinuiți de apartenența la un partid politic. Deportați în reg. Irkutsk în 1949. |
| 50. POSTU Ion V. (n. 1899) | |
| 51. GODEA Irina A. — soția (n. 1911) | |
| 52. POSTU Liuba I. — fiica (n. 1937) | |
| 53. VINTEA Grigore P. (n. 1898) | |
| 54. VINTEA Zinovia V. — soția (n. 1898) | |

com. BOLTUN

- | | |
|---|--|
| 1. BALTĂ Ion S. (n. 1887) | Supuși represiunilor în 1949 sub acuzația de „chiaburi”. |
| 2. BALTĂ Alexandra L. — soția (n. 1883) | |
| 3. DUMANSCHI Vera I. (n. 1922) | Deportați în 1949 în reg. Irkutsk pe motiv că ar fi fost „chiaburi”. |
| 4. DUMANSCHI Alexandra S. — fiica (n. 1949) | |
| 5. IAȚEMIRSCHI Ștefan P. (n. 1907) | Deportați în 1949 în reg. Irkutsk ca familie de „chiaburi”. |
| 6. IAȚEMIRSCHI Parascovia A. — soția (n. 1914) | |
| 7. IAȚEMIRSCHI Nicolae Șt. — fiul (n. 1937) | |
| 8. SAMSON Nina I. (n. 1913) | |
| 9. SAMSON Alexandru I. — fiul (n. 1935) | Supuși represiunilor în 1949. Motivul: familie de „chiaburi”. |
| 10. SAMSON Liuba I. — fiica (n. 1937) | |
| 11. SAMSON Mihail I. — fiul (n. 1940) | |
| 12. SAMSON Nicolae I. — fiul (n. 1943) | |
| 13. SAMSON Ștefan G. (n. 1896) | Înscrisi în lista „chiaburilor”. Deportați în 1949 în reg. Irkutsk. |
| 14. BÂRDU Eudochia S. (n. 1922) | |
| 15. BÂRDU Maria V. — nepoata | |
| 16. ZUB Vasile S. (n. 1902) | |
| 17. ZUB Iustina G. — soția (n. 1911) | Supuși represiunilor în 1949 pe motiv că ar fi fost „chiaburi”. |
| 18. ZUB Constantin V. — fiul (n. 1936) | |
| 19. ZUB Alexandru V. — fiul (n. 1938) | |
| 20. ZUB Grigore V. — fiul (n. 1939) | |
| 21. ZUB Andrei V. — fiul (n. 1941) | |
| 22. ZUBCU Gheorghe I. (n. 1900) | |
| 23. ZUBCU Maria M. — soția (n. 1906) | Înscrisi în lista „chiaburilor”. Deportați în 1949 în reg. Irkutsk. |
| 24. ZUBCU Alexandra Gh. — fiica (n. 1929) | |
| 25. ZUBCU Fiodor Gh. — fiul (n. 1936) | |

com. BRĂTULENI

- | | |
|---|---|
| 1. BUSUIOC Ion I. (n. 1896). Condamnat în 1941 și 1951. Internat în lagărele din Sverdlovsk, Vologda, Vorkuta. Reabilitat în 1991. | |
| 2. BUSUIOC Ana M. — soția (n. 1904). Deportată în 1951. Reabilitată în 1991. | |
| 3. ANDRONACHI Mihail I. (n. 1892) | Deportați în 1949 în reg. Irkutsk ca familie de „chiaburi”. |
| 4. ANDRONACHI Agripina I. — soția (n. 1904) | |
| 5. ANDRONACHI Ștefan I. — fiul (n. 1932) | |

- | | |
|--|--|
| 6. DAVID Maria I. (n. 1895) | Supuși represiunilor în 1949
pe motiv că ar fi fost „chiaburi”. |
| 7. DAVID Nicolae F. — fiul (n. 1928) | |
| 8. MORARU Hariton G. (n. 1897). Fost primar. Deportat în 1949, fiind acuzat de colaboraționism. | |
| 9. MORARU Ioana V. — soția (n. 1904) | Deportați în 1949
în reg. Irkutsk
ca membri ai familiei
unui „colaboraționist”. |
| 10. MORARU Sergiu H. — fiul (n. 1928) | |
| 11. MORARU Alexandru H. — fiul (n. 1930) | |
| 12. MORARU Fiodor H. — fiul (n. 1932) | |
| 13. MORARU Grigore H. — fiul (n. 1935) | |
| 14. MORARU Eugen H. — fiul (n. 1938) | Supuși represiunilor în 1949
ca familie de „chiaburi”. |
| 15. SAJIN Alexei D. (n. 1888) | |
| 16. SAJIN Maria V. — soția (n. 1889) | |
| 17. ȘARGU Nicolae S. (n. 1905) | |
| 18. ȘARGU Dumitru N. — fiul (n. 1939) | Înscriși în lista „chiaburilor”
și deportați în 1949 în reg. Irkutsk. |

com. BURSUC

- | | |
|---|---|
| 1. PETROV Ilie I. (n. 1907). Acuzat de trădare de patrie. Condamnat în 1949. | |
| 2. PETROV Anastasia I. — soția (n. 1907) | Deportați în 1949 în reg. Irkutsk
ca membri ai familiei unui „trădător de patrie”. |
| 3. PETROV Nicolae I. — fiul (n. 1931) | |

com. CĂȚELENI

- | | |
|---|---|
| 1. CROITORU Anton (n. 1909) | Supuși represiunilor în 1941. |
| 2. CROITORU Aftenia — soția | |
| 3. DOLMONGEA Gheorghe | Deportați în Siberia
ca familie de „chiaburi” (1949). |
| 4. DOLMONGEA Nadejda — soția | |
| 5. GOVAJUC Vasile D. (n. 1881). Acuzat de colaboraționism. Deportat în 1941 în reg. Omsk. | |
| 6. GOVAJUC Maria G. — soția (n. 1893) | Deportați în 1941 în reg. Omsk
ca membri ai familiei
unui „colaboraționist”. Reabilitați în 1991. |
| 7. GOVAJUC Eugenia V. — fiica (n. 1922) | |
| 8. GOVAJUC Filip V. — fiul (n. 1926) | |
| 9. GOVAJUC Ecaterina V. — fiica (n. 1928) | |
| 10. GOVAJUC Maria V. — fiica (n. 1937) | |
| 11. GOVAJUC Vasile F. (n. 1886). Arestat în 1945, fiind acuzat de trădare de patrie. Condamnat la 8 ani de închisoare într-un lagăr de muncă. A decedat în 1950 în detenție. | |
| 12. GOVAJUC Ioana I. — soția (n. 1890 sau 1895). Deportată în 1949 în reg. Tiumen ca soție a unui „trădător de patrie”. În 1955 cauza a fost clasată. Reabilitată în 1989. | |
| 13. BACIU Fiodor G. (n. 1890). Supus represiunilor în 1949. | |
| 14. GOVAJUC Nadejda A. (n. 1918) | Înscriși în lista „chiaburilor”.
Deportați în 1949 în reg. Tiumen. |
| 15. GOVAJUC Nicolae G. — fiul (n. 1941) | |
| 16. GOVAJUC Gheorghe G. — fiul (n. 1946) | |
| 17. GOVAJUC Ana G. — fiica (n. 1948) | Deportați în 1949 în reg. Tiumen
ca familie de „chiaburi”. |
| 18. ȘCHIOPU Iulie G. (n. 1896) | |
| 19. ȘCHIOPU Grigore D. — fiul (n. 1918) | |
| 20. ȘCHIOPU Vera D. — fiica (n. 1924) | |
| 21. ȘCHIOPU Dumitru D. — fiul (n. 1930) | |
| 22. ȘCHIOPU Irina D. — fiica (n. 1941) | |

s. CÂRNEȘTI, com. BRĂTULENI

- | | |
|--------------------------------------|---|
| 1. GORENCO Grigore I. (n. 1903) | Supuși represiunilor în 1949.
Cap de acuzare: familie de „chiaburi”. |
| 2. GORENCO Vera F. — soția (n. 1912) | |
| 3. GORENCO Efim Gr. — fiul (n. 1946) | |
| 4. GUȚU Ștefan G. (n. 1897) | Supuși represiunilor în 1949
ca familie de „chiaburi”. |
| 5. GUȚU Ioana A. — soția (n. 1893) | |
| 6. GUȚU Elena Șt. — fiica (n. 1930) | |
| 7. VRABIE Grigore I. (n. 1895) | Înscriși în lista „chiaburilor”.
Supuși represiunilor în 1949. |
| 8. VRABIE Ion Gr. — fiul (n. 1931) | |

com. CIOREȘTI

- | | |
|---|---|
| 1. CRUDU Ion R. (n. 1892). Arestat în 1941. Condamnat pentru apartenența la Partidul Național-Creștin. | |
| 2. CRUDU Maria A. — soția (n. 1896) | Deportați în 1941 în Kazahstan.
Reabilitați în 1990. |
| 3. CRUDU Fevronia I. — fiica (n. 1931) | |
| 4. CRUDU Maria I. — fiica (n. 1933) | |
| 5. CRUDU Natalia I. — fiica (n. 1936) | |
| 6. TRIBOI Pavel I. (n. 1898). Condamnat în 1941 la detenție într-un lagăr de corecție prin muncă. Cap de acuzare: membru al Partidului Național-Țărănesc. Reabilitat în 1990. | |
| 7. TRIBOI Liuba D. — soția (n. 1905). Deportată în 1941 în Siberia. Reabilitată în 1990. | |
| 8. BOJOGA Alexandra A. (n. 1915). Deportată în 1945 în reg. Irkutsk. Motivul: „chiabur”. | |
| 9. CHIRILOV Tihon P. (n. 1890). Arestat în 1946. Condamnat la 3 ani de închisoare, incriminându-i-se sustragerea de la plata impozitelor. | |
| 10. DOGOT Pavel I. (n. 1913). Condamnat în 1946 la 6 ani privațiune de libertate, fiind acuzat de neîndeplinirea obligațiilor de predare către stat a cotei de cereale. | |
| 11. FEDICO Mihail S. (n. 1892). Arestat în 1946. Condamnat la 3 ani de închisoare în temeiul art. 58 alin. 2 al C. p. al R.S.S.U. („sustragere de la îndeplinirea obligațiilor de predare a produselor agricole către stat”). | |
| 12. CONOVODOV Fiodor I. (n. 1886) | Înscriși în lista „chiaburilor”
și deportați în 1949 în reg. Irkutsk. |
| 13. ADAM Ana I. — soția (n. 1910) | |
| 14. ADAM Veronica I. — fiica (n. 1941) | |
| 15. CONOVODOV Larisa F. — fiica (n. 1944) | |
| 16. ARMĂSARI Ion A. (n. 1895) | Deportați în 1949 în reg. Irkutsk.
Motivul: familie de „chiaburi”. |
| 17. ARMĂSARI Anastasia I. — fiica (n. 1930) | |
| 18. ARMĂSARI Efrem I. — fiul (n. 1935) | |
| 19. ARMĂSARI Savelie A. (n. 1897) | Deportați în 1949 în reg. Irkutsk
pe motiv că ar fi fost „chiaburi”. |
| 20. ARMĂSARI Sofia I. — soția (n. 1897) | |
| 21. ARMĂSARI Fiodor S. — fiul (n. 1930) | |
| 22. ARMĂSARI Feodosia S. — fiica (n. 1936) | |
| 23. ARMĂSARI Vera S. — fiica (n. 1937) | |
| 24. AXENTE Gheorghe V. (n. 1893) | Arestați din motive politice. Deportați în 1949
în reg. Irkutsk. Reabilitați în 1990. |
| 25. AXENTE Vera P. — soția (n. 1895) | |
| 26. AXENTE Nichifor G. (n. 1898) | Deportați în 1949 în reg. Irkutsk
ca familie de „chiaburi”.
Reabilitați în 1991. |
| 27. CRĂȘMARU Ana V. — soția (n. 1922) | |
| 28. CRĂȘMARU Dumitru S. — fiul (n. 1943) | |
| 29. BOJOGA Ion I. (n. 1886). Condamnat în 1949. Cap de acuzare: membru al unui partid politic burghez. | |
| 30. BOJOGA Vera A. — soția (n. 1892) | Înscrise în lista „chiaburilor”. Deportate în 1949
în reg. Irkutsk. Reabilitate în 1990. |
| 31. BOJOGA Eufrosinia I. — fiica (n. 1931) | |

32. **BOJOGA Xenia V.** (n. 1910)
33. **BOJOGA Nadejda V.** — fiica (n. 1938)
34. **BOJOGA Nicanor V.** — fiul (n. 1940)
35. **BOJOGA Valentin V.** — fiul (n. 1942)
36. **FETCU Vera A.** (n. 1910)
37. **FETCU Maria I.** — fiica (n. 1936)
38. **FETCU Stepanida I.** — fiica (n. 1937)
39. **FETCU Alexandra I.** — fiica (n. 1942)
40. **IVLEV Luchian N.** (n. 1897)
41. **IVLEV Aculina L.** — fiica (n. 1938)
42. **IVLEV Elena C.** (n. 1910)
43. **IVLEV Ana I.** — fiica (n. 1929)
44. **IVLEV Irina I.** — fiica (n. 1932)
45. **IVLEV Vasile I.** — fiica (n. 1936)
46. **IVLEV Victor I.** — fiul (n. 1937)
47. **JOSAN Gheorghe S.** (n. 1900). Fost primar.
48. **JOSAN Eufrosinia S.** — soția (n. 1898)
49. **JOSAN Liuba Gh.** — fiica (n. 1936)
50. **JOSAN Alexandra Gh.** — fiica (n. 1938)
51. **JOSAN Ion Gh.** — fiul (n. 1941)
52. **LOZOVAN Vasile G.** (n. 1880). Condamnat în 1949 pe motiv că ar fi fost membru al unui partid politic burghez. Deportat în reg. Irkutsk.
53. **MAXIMOV Simion C.** (n. 1891)
54. **MAXIMOV Elena D.** — soția (n. 1892)
55. **MAXIMOV David S.** — fiul (n. 1929)
56. **MOȘNOI Vasile D.** (n. 1898)
57. **MOȘNOI Vera E.** — soția (n. 1898)
58. **MOȘNOI Gheorghe V.** — fiul (n. 1930)
59. **NEGRU Vasile Z.** (n. 1892). Deportat în 1949 în reg. Irkutsk pe motiv că ar fi fost „chiabur”.
60. **ȘTEFANCA Zinaida C.** (n. 1892). Înscrișă în lista „chiaburilor” și deportată în 1949 în reg. Irkutsk.
61. **TODOROV Vasile G.** (n. 1912). Supus represiunilor în 1949 sub acuzația de colaboraționism.
62. **TODOROV Liuba I.** — soția (n. 1921)
63. **TODOROV Gheorghe V.** — fiul (n. 1942)
64. **TODOROV Alexei V.** — fiul (n. 1942)
65. **TODOROV Pavel V.** — fiul (n. 1948)
66. **TRIBOI Fiodor I.** (n. 1899)
67. **TRIBOI Maria A.** — soția (n. 1901)
68. **TRIBOI Zaharia F.** — fiul (n. 1930)
69. **TRIBOI Maria F.** — fiica (n. 1932)
70. **TRIBOI Vasile F.** — fiul (n. 1938)
71. **TRIBOI Stepanida F.** — fiica (n. 1942)
72. **TRIBOI Ilie I.** (n. 1919)
73. **TRIBOI Varvara S.** — soția (n. 1921)
74. **TRIBOI Stepanida I.** — fiica (n. 1940)
75. **TRIBOI Maria I.** — fiica (n. 1943)
76. **TRIBOI Ion I.** — fiul (n. 1946)
77. **TRIBOI Vladimir I.** (n. 1893). Condamnat în 1949 și deportat în reg. Irkutsk, incriminându-i-se că ar fi fost membru al unui partid politic burghez. Reabilitat în 1990.
78. **VÂRGÂVREVSCHI Anatol V.** (n. 1915). Acuzat de colaboraționism și deportat în 1949 în reg. Irkutsk. Reabilitat în 1990.
79. **VÂRGÂVREVSCHI Fiodora C.** — soția (n. 1914)
80. **VÂRGÂVREVSCHI Eugenia A.** — fiica (n. 1946)
81. **VÂRGÂVREVSCHI Vasile A.** — fiul (n. 1949)
82. **AXENTE Ion A.** (n. 1899). Condamnat în 1951 la 25 de ani privațiune de libertate pe motiv că ar fi fost membru al unei organizații contrarevoluționare. Reabilitat în 1991.

Deportați în 1949 în reg. Irkutsk.
Motivul: familie de „chiaburi”.

Deportați în 1949 în reg. Irkutsk
pe motiv că ar fi fost „chiaburi”.

Înscriși în lista „chiaburilor”.
Deportați în 1949 în reg. Irkutsk.

Deportați în 1949 în reg. Tiumen.
Cap de acuzare: familie de „chiaburi”.

Deportați în 1949 în reg. Irkutsk
pe motiv că ar fi fost „chiaburi”.
Reabilitați în 1991.

Înscriși în lista „chiaburilor”.
Deportați în 1949 în reg. Irkutsk.

Deportați în 1949
în reg. Irkutsk
ca familie de „chiaburi”.

Deportați în 1949
în reg. Irkutsk.
Motivul: membri ai familiei
unui „colaboraționist”.

Deportați în 1949 în reg. Irkutsk
ca familie de „chiaburi”.

Înscriși în lista „chiaburilor”.
Deportați în 1949 în reg. Irkutsk.

Deportați în 1949 în reg. Irkutsk.
Motivul: membri ai familiei unui
„colaboraționist”. Reabilitați în 1990.

com. CIUCIULENI

1. **CRUCESCU Grigore N.** (n. 1878). Acuzat de neîndeplinirea obligațiilor de predare către stat a produselor agricole. Condamnat în 1940 la 7 ani de detenție într-un lagăr de corecție prin muncă.
2. **LOGHIN Anatolie V.** (n. 1895). Fost ofițer albgardist. Acuzat de agitație antisovietică. Condamnat în 1940 (1947) la 8 ani de închisoare într-un lagăr de corecție prin muncă. În 1956 a survenit încetarea procesului penal.
3. **ARSENI Ion G.** (n. 1902). Condamnat în 1941 la 5 ani privațiune de libertate în Ijlag. A decedat în 1943. Reabilitat în 1990.
4. **BÂRLĂDEANU Vladimir M.** (n. 1910). Acuzat de naționalism. Condamnat în 1941 la 10 ani de închisoare în țin. Krasnoiarsk.
5. **CIOBANU Ion I.** (n. 1898). Fost primar. Condamnat în 1941 la 8 ani de închisoare pentru apartenență la Partidul Național-Țărănesc.
6. **CIOBANU Maria S.** — soția (n. 1899)
7. **CIOBANU Dumitru I.** — fiul (n. 1921)
8. **CIOBANU Elena I.** — fiica (n. 1921)
9. **CIOBANU Vladimir I.** — fiul (n. 1925)
10. **CIOBANU Petru I.** — fiul (n. 1927)
11. **CIOBANU Alexandra I.** — fiica (n. 1930)
12. **CIOBANU Vasile G.** (n. 1921). Condamnat în 1941 de Tribunalul Militar din Odesa. Reabilitat în 1960.
13. **CHIRIAC Ion O.** (n. 1882). Condamnat în 1941 la 3 ani de detenție. A fost internat în închisoarea din Aleksandrovsk, reg. Irkutsk. Reabilitat în 1990.
14. **POJOGA Fiodor C.** (n. 1892). Arestat în 1941. Internat în Ivdellag pe motiv că a fost membru al unui partid politic (burghez).
15. **POJOGA Neonila S.** — soția (n. 1902)
16. **POJOGA Anatolie F.** — fiul (n. 1928)
17. **POJOGA Alexandru F.** — fiul (n. 1930)
18. **POJOGA Fiodor S.** (n. 1886). Fost membru al Gărzii de Fier. Condamnat în 1941 la detenție în reg. Sverdlovsk sub acuzația de activitate contrarevoluționară.
19. **POJOGA Sofia V.** — soția (n. 1891)
20. **POJOGA Constantin F.** — fiul (n. 1928)
21. **POJOGA Vasile F.** — fiul (n. 1931)
22. **RÂȘCĂ Vasile M.** (n. 1905). Condamnat în 1941 din motive politice.
23. **RÂȘCĂ Xenia** — soția
24. **RÂȘCĂ Valentina V.** — fiica
25. **RÂȘCĂ Ana V.** — fiica
26. **RÂȘCĂ Leonora V.** — fiica
27. **RÂȘCĂ Elena V.** — fiica
28. **SCAFARU Grigore V.** (n. 1905). Membru al Partidului Național-Liberal; fost primar. Arestat în 1941 și condamnat la detenție. Până în 1954 a fost închis în Ivdellag, reg. Sverdlovsk, apoi este transferat în reg. Kzâl-Orda, unde s-a aflat până în 1965.
29. **SCAFARU Alexandra S.** — soția (n. 1906)
30. **SCAFARU Maria Gr.** — fiica (n. 1926)
31. **SCAFARU (Valentina) Gr.** — fiica (n. 1929)
32. **SCAFARU Fiodor Gr.** — fiul (n. 1932)
33. **SCAFARU Victor Gr.** — fiul (n. 1934)
34. **PLOSCARU Fiodor N.** — tata lui Grigore (n. 1874 sau 1879)
35. **PLOSCARU Vasilisa C.** — mama lui Grigore (n. 1878 sau 1881)
36. **ȘAPOȘNICOV Ghita A.** (n. 1904)
37. **ȘAPOȘNICOV Mira I.** (n. 1927)
38. **ULMAN Elea I.** (n. 1898). Condamnat în 1941 la 5 ani de muncă forțată. Motivul: „comerciant”. În 1956 cauza a fost clasată.

Înscriși în lista „chiaburilor”.
Deportați în 1941, în reg. Kzâl-Orda.
Reabilitați în 1989.

Deportați în 1941
în Kazahstan.
Reabilitați în 1990.

Deportați în 1941
ca familie de „chiaburi”.
Reabilitați în 1990.

Deportate în reg. Tomsk (1941).
Reabilite în 1990.

Deportați în 1941
în Kazahstan. În 1945
revin la baștină. În 1950
sunt din nou deportați în
reg. Kzâl-Orda, unde
s-au aflat până în 1965.
Reabilitați în 1989.

Înscrie în lista „comercianților”. Deportate în 1941
în reg. Aktiubinsk. Reabilite în 1989.

39. **ULMAN Sonea G.** (n. 1895) | Înscriși în lista „comercianților”.
 40. **ULMAN Isaac E.** (n. 1925) | Deportați în 1941 în reg. Irkutsk.
 41. **ULMAN Avrum E.** (n. 1932) | Reabilitați în 1991.
42. **MIHAILĂ Toma G.** (n. 1903). Fost primar. Condamnat în 1945 la 20 de ani de închisoare.
 43. **ANDRONIC Nicolae N.** (n. 1895). Arestat în 1946 și condamnat la 15 ani de închisoare sub acuzația de colaboraționist. A decedat în 1949 în detenție.
44. **ANDRONIC Maria F.** (n. 1896) | Deportați în 1949 în reg. Tiumen
 45. **ANDRONIC Nadejda N.** — fiica (n. 1932) | ca familie de „chiaburi”.
 46. **ANDRONIC Vasile N.** — fiul (n. 1934) | Reabilitați în 1990.
47. **CRUCERESCU Mihail G.** (n. 1908). Condamnat în 1946 de Judecătoria Supremă. Reabilitat în 1991.
 48. **LOZOVAN Vasile F.** (n. 1914). Condamnat în 1947, fiind acuzat de colaboraționism și de trădare de patrie.
 49. **ARSENE Efimia V.** (n. 1903). Condamnată în 1948 la 10 ani de detenție, incriminându-i-se neîndeplinirea obligațiilor de predare către stat a cotei de cereale.
 50. **CHIRIAC Elena G.** (n. 1894). Condamnată în 1948 la detenție, incriminându-i-se neîndeplinirea obligațiilor de predare către stat a cotei de cereale. Și-a ispășit pedeapsa într-un lagăr de corecție prin muncă.
 51. **VEBELEU Vasile I.** (n. 1908). Condamnat în 1948 la 5 ani de închisoare, incriminându-i-se neîndeplinirea obligațiilor de predare către stat a cotei de cereale.
 52. **ABRAMOV Maria D.** (n. 1898). Deportată în 1949 în reg. Tiumen. Motivul: mare proprietar de pământ. Reabilitată în 1991.
53. **ANDRONIC Nicolae C.** (n. 1911) | Înscriși în lista „chiaburilor”.
 54. **ANDRONIC Efimia G.** — soția (n. 1920) | Deportați în 1949 în reg. Tiumen.
 55. **ANDRONIC Ecaterina N.** — fiica (n. 1945)
 56. **ANDRONIC Constantin N.** — fiul (n. 1948)
57. **ARSENE Gheorghe G.** (n. 1917)
 58. **ARSENE Maria N.** — soția (n. 1925)
 59. **ARSENE Ion Gh.** — fiul (n. 1938)
 60. **ARSENE Elena Gh.** — fiica (n. 1940)
 61. **ARSENE Nicolae V.** (n. 1880)
 62. **ARSENE Arminia G.** — soția (n. 1896)
 63. **ARSENE Constantin N.** — fiul (n. 1929)
 64. **ARSENE Ecaterina N.** — fiica (n. 1931)
 65. **BECHER Lipa N.** (n. 1906)
 66. **BELEI Gheorghe G.** (n. 1916)
 67. **BELEI Maria V.** — soția (n. 1920)
 68. **BELEI Vasile Gh.** — fiul (n. 1945)
 69. **BOTEZATU Sofia V.** (n. 1910)
 70. **BOTEZATU Vasile C.** — fiul (n. 1937)
 71. **BOTEZATU Ion C.** — fiul (n. 1940)
 72. **BOTEZATU Elena C.** — fiica (n. 1944)
 73. **BOTEZATU Constantin V.**
 74. **BOTEZATU Sofia N.** — soția (n. 1917)
 75. **BOTEZATU Ecaterina C.** — fiica (n. 1938)
 76. **BOTEZATU Gheorghe C.** — fiul (n. 1941)
 77. **BOTEZATU Fiodor C.** (n. 1909)
 78. **BOTEZATU Maria V.** — soția (n. 1916)
 79. **BOTEZATU Constantin F.** — fiul (n. 1938)
 80. **BOTEZATU Vasile F.** — fiul (n. 1943)
 81. **BOTEZATU Gheorghe F.** — fiul (n. 1946)
 82. **BOTEZATU Vasile C.** (n. 1884) | Considerați familie de „chiaburi”.
 83. **BOTEZATU Maria I.** — soția (n. 1881) | Supuși represiunilor în 1949.
 84. **BUZA Ion V.** (n. 1885). Condamnat în 1941 pentru apartenența la Partidul Național-Liberal. Înscriș în lista „chiaburilor”. A fost deportat în 1949 în Kazahstan. Reabilitat în 1991.
- Supuși represiunilor în 1949.
Motivul: familie de „chiaburi”.
- Supuși represiunilor în 1949 pe motiv că ar fi fost „chiaburi”.
- Deportați în reg. Tiumen în 1949 ca familie de „chiaburi”.
- Supuși represiunilor în 1949 pe motiv că ar fi fost „chiaburi”.
- Deportați în 1949.
- Supuși represiunilor în 1949, fiind înscriși în lista „chiaburilor”.

85. **BUZA Nicolae V.** (n. 1895)
86. **BUZA Zamfira I.** — soția (n. 1897)
87. **POPA Gheorghe P.** — fiul (n. 1930)
88. **CAMINSCHI Gheorghe N.** (n. 1903)
89. **CAMINSCHI Maria I.** — soția (n. 1910)
90. **CAMINSCHI Nicolae Gh.** — fiul (n. 1928)
91. **CAMINSCHI Gheorghe Gh.** — fiul (n. 1943)
92. **CAMINSCHI Maria Gh.** — fiica (n. 1947)
93. **CARA Dumitru I.** (n. 1906)
94. **CARA Ana S.** — soția (n. 1908)
95. **CARA Fiodor D.** — fiul (n. 1929)
96. **CARA Gheorghe D.** — fiul (n. 1937)
97. **CARA Vera D.** — fiica (n. 1939)
98. **CIOBANU Ion G.** (n. 1930). Înscris în lista „chiaburilor”. Supus represiunilor în 1949. În 1953 este condamnat la 10 ani privațiune de libertate. Motivul: activitate antisovietică.
99. **CIOBANU Ion V.** (n. 1911). Supus represiunilor în 1949.
100. **CIOBANU Maria F.** (n. 1898)
101. **CIOBANU Olga I.** — fiica (n. 1929)
102. **CIOBANU Ana I.** — fiica (n. 1932)
103. **CIOBANU Gheorghe I.** (n. 1899)
104. **CIOBANU Efimia I.** — soția (n. 1900)
105. **CIOBANU Petru I.** (n. 1904)
106. **CIOBANU Efimia V.** — soția (n. 1906)
107. **CIOBANU Vasile P.** — fiul (n. 1929)
108. **CIOBANU Maria P.** — fiica (n. 1934)
109. **CIOBANU Vasile I.** (n. 1906)
110. **CIOBANU Maria G.** — soția (n. 1911)
111. **CIOBANU Gheorghe V.** — fiul (n. 1933)
112. **CIOBANU Nicolae V.** — fiul (n. 1940)
113. **CIOBANU Ion V.** — fiul (n. 1942)
114. **CHERDIVARĂ Gheorghe F.** (n. 1916). S-a alăturat familiei în deportare în 1951.
115. **POJOGA Alexandra N.** — soția (n. 1927)
116. **CHERDIVARĂ Maria F.** — mama (n. 1886)
117. **CHERDIVARĂ Vasile I.** (n. 1917)
118. **CHERDIVARĂ Anastasia G.** — soția (n. 1922)
119. **CHERDIVARĂ Ilie I.** — fratele (n. 1929)
120. **CHERDIVARĂ Ion V.** — fiul (n. 1948)
121. **CHIRIAC Elena G.** (n. 1893)
122. **CHIRIAC Alexandra A.** — fiica (n. 1933)
123. **CHIRIAC Onufrie A.** — fiul (n. 1937)
124. **CHIRIAC Fiodor O.** (n. 1908)
125. **CHIRIAC Ana I.** — soția (n. 1916)
126. **CHIRIAC Maria F.** — fiica (n. 1935)
127. **CHIRIAC Vasile F.** — fiul (n. 1939)
128. **CHIRIAC Alexandra I.** (n. 1920)
129. **CHIRIAC Ion G.** — fiul (n. 1941)
130. **CHIRIAC Maria G.** — fiica (n. 1947)
131. **CHIRIAC Ion A.** (n. 1914)
132. **CHIRIAC Nadejda F.** — soția (n. 1922)
133. **CHIRIAC Tudor I.** — fiul (n. 1949)
134. **CHIRIAC Ion C.** (n. 1907)
135. **CHIRIAC Maria N.** — soția (n. 1914)
136. **CHIRIAC Ecaterina I.** — fiica (n. 1937)
137. **CHIRIAC Elizaveta I.** — fiica (n. 1937)

Supuși represiunilor în 1949
pe motiv că ar fi fost „chiaburi”.

Supuși represiunilor în 1949,
fiind înscrisi în lista „chiaburilor”.

Supuși represiunilor în 1949.
Motivul: familie de „chiaburi”.

Supuse represiunilor în 1949
din motive politice.

Deportați în 1949 în reg. Tiumen
ca familie de „chiaburi”.

Supuși represiunilor în 1949.
Cap de acuzare: familie de „chiaburi”.

Supuși represiunilor în 1949
pe motiv că ar fi fost „chiaburi”.

Deportate în 1949 în reg. Tiumen
ca familie de „chiaburi”.
În 1953 cauza a fost clasată.

Incluși în lista „chiaburilor”.
Deportați în 1949 în reg. Omsk.

Supuși represiunilor în 1949
ca familie de „chiaburi”.

Supuși represiunilor în 1949.
Motivul: familie de „chiaburi”.

Înscrisi în lista „chiaburilor”.
Deportați în 1949 în reg. Irkutsk.

Deportați în 1949
în reg. Tiumen
ca familie de „chiaburi”.

Supuși represiunilor în 1949

- | | |
|---|---|
| 138. CHIRIAC Olga I. — fiica (n. 1939) | pe motiv că ar fi fost „chiaburi”. |
| 139. CHIRIAC Ana I. — fiica (n. 1943) | |
| 140. CHIRIAC Mihail I. — fiul (n. 1946) | |
| 141. CHIRIAC Nicolae V. (n. 1883) | |
| 142. CHIRIAC Zinovia I. — soția (n. 1888) | |
| 143. CHIRIAC Petru N. — fiul (n. 1921) | |
| 144. CHIRIAC Nicolae N. — fiul (n. 1923) | Supuși represiunilor în 1949
ca familie de „chiaburi”. |
| 145. CHIRIAC Nadejda C. — nora (n. 1928) | |
| 146. CHIRIAC Vasile N. — nepotul (n. 1946) | |
| 147. CHIRIAC Onofrei N. (n. 1882). Supus represiunilor în 1949. Cap de acuzare: „chiaburi”. | |
| 148. CHIRIAC Vasile G. (n. 1888) | |
| 149. CHIRIAC Adriana V. — soția (n. 1909) | Înscriși în lista „chiaburilor”.
Deportați în 1949 în reg. Tiumen. |
| 150. CHIRIAC Nadejda V. — fiica (n. 1933) | |
| 151. CHIRIAC Zinaida V. — fiica (n. 1941) | |
| 152. COVRIG Agafia I. (n. 1902) | |
| 153. COVRIG Ion G. — fiul (n. 1928) | |
| 154. COVRIG Anastasia G. — fiica (n. 1930) | Deportați în 1949
în reg. Tiumen
ca familie de „chiaburi”. |
| 155. COVRIG Andrei G. — fiul (n. 1932) | |
| 156. COVRIG Gheorghe G. — fiul (n. 1938) | |
| 157. COVRIG Vasile G. — fiul (n. 1941) | |
| 158. COVRIG Grigore G. — fiul (n. 1946) | |
| 159. DARIE Gheorghe V. (n. 1913) | Înscriși în lista „chiaburilor”.
Deportați în 1949 în reg. Tiumen.
Reabilitați în 1962. |
| 160. DARIE Sofia I. — soția (n. 1925) | |
| 161. DARIE Vasile Gh. — fiul (n. 1941) | |
| 162. DEDIU Constantin M. (n. 1884). Supus represiunilor în 1949. Reabilitat în 1962. | |
| 163. FOLTEA Constantin G. (n. 1900) | |
| 164. FOLTEA Ecaterina G. — soția (n. 1909) | Supuși represiunilor în 1949
ca familie de „chiaburi”. |
| 165. FOLTEA Gheorghe C. — fiul (n. 1930) | |
| 166. FOLTEA Vasile G. (n. 1895) | |
| 167. FOLTEA Mihail V. — fiul (n. 1918) | Supuși represiunilor în 1949
pe motiv că ar fi fost „chiaburi”. |
| 168. FOLTEA Gheorghe V. — fiul (n. 1922) | |
| 169. FOLTEA Vasile V. — fiul (n. 1933) | |
| 170. GRIGORAȘ Vasile A. (n. 1887) | Supuși represiunilor în 1949
ca familie de „chiaburi”. |
| 171. GRIGORAȘ Maria A. — soția (n. 1893) | |
| 172. GRIGORAȘ Vasile G. (n. 1902). Înscriș în lista „chiaburilor”. Supus represiunilor în 1949. | |
| 173. GROSU Nicolae N. (n. 1906) | |
| 174. GROSU Vera S. — soția (n. 1911) | Supuși represiunilor în 1949.
Motivul: familie de „chiaburi”. |
| 175. GROSU Vasile N. — fiul (n. 1933) | |
| 176. GROSU Gheorghe N. — fiul (n. 1936) | |
| 177. GROSU Ion N. — fiul (n. 1946) | |
| 178. GROSU Nicolae V. (n. 1885) | |
| 179. GROSU Maria G. — soția (n. 1887) | Supuși represiunilor în 1949
pe motiv că ar fi fost „chiaburi”. |
| 180. GROSU Olga N. — fiica (n. 1920) | |
| 181. IONIȚĂ Adriana F. (n. 1900) | |
| 182. IONIȚĂ Maria P. — fiica (n. 1930) | |
| 183. IONIȚĂ Fevronia A. — fiica (n. 1922) | Supuși represiunilor în 1949
sub acuzația de colaboraționism. |
| 184. IONIȚĂ Zamfira P. — fiica (n. 1948) | |
| 185. IRAȘCU Ion V. (n. 1879) | Supuși represiunilor în 1949.
Motivul: familie de „chiaburi”. |
| 186. IRAȘCU Maria F. — soția (n. 1880) | |
| 187. JOMIRU Nicolae N. (n. 1917) | |
| 188. JOMIRU Olga N. — soția (n. 1915) | |
| 189. JOMIRU Vasile N. — fiul (n. 1940) | |
| 190. JOMIRU Ion N. — fiul (n. 1942) | Deportați în reg. Tiumen.
Motivul: familie de „chiaburi”.
Jomiru Profira a murit în 1950. |
| 191. JOMIRU Ecaterina N. — fiica (n. 1947) | |
| 192. JOMIRU Nicolae N. — tata (n. 1877) | |
| 193. JOMIRU Profira F. — mama (n. 1879) | |

194. **LOZOVAN Maria G.** (n. 1921) | Deportată în 1949 în reg. Tiumen
ca membri ai familiei
195. **LOZOVAN Ion V.** — fiul (n. 1941) |
196. **LOZOVAN Vasile V.** — fiul (n. 1947) | unui „colaboraționist”. Reabilitată în 1990.
197. **LUNGU Nicolae V.** (n. 1931) | Copiii lui Vasile și Elena Lungu au fost deportați în 1949
în reg. Tiumen. În momentul operațiunii părinții au reușit
să se ascundă în speranța că nu vor fi luați nici copiii.
Motivul: familie de „chiaburi”. Reabilitată în 1990.
198. **LUNGU Vasile V.** (n. 1935) |
199. **LUNGU Ecaterina V.** (n. 1937) |
200. **LUNGU Ion V.** (n. 1939) |
201. **LUPICĂ Andrei V.** (n. 1910) |
202. **LUPICĂ Olga I.** — soția (n. 1920) | Supuși represiunilor în 1949
pe motiv că ar fi fost „chiaburi”.
203. **LUPICĂ Vasile A.** — fiul (n. 1941) |
204. **LUPICĂ Ecaterina A.** — fiica (n. 1945) |
205. **LUPICĂ Vasile A.** (n. 1884) | Supuși represiunilor în 1949.
206. **LUPICĂ Elena C.** — soția (n. 1887) | Cap de acuzare: familie de „chiaburi”.
207. **MARANDICI Vasile N.** (n. 1907). Condamnat în 1949, fiind învinuit de colaboraționism. Deportat
în reg. Tiumen. Motivul: comerciant. |
208. **MIHĂILĂ Gheorghe V.** (n. 1909) |
209. **MIHĂILĂ Anastasia A.** — soția (n. 1919) |
210. **MIHĂILĂ Maria Gh.** — fiica (n. 1935) |
211. **MIHĂILĂ Ana Gh.** — fiica (n. 1939) | Supuși represiunilor în 1949,
fiind înscrși în lista „chiaburilor”.
212. **MIHĂILĂ Adriana Gh.** — fiica (n. 1942) |
213. **MIHĂILĂ Ecaterina Gh.** — fiica (n. 1945) |
214. **MIHĂILĂ Gheorghe Gh.** — fiul (n. 1947) |
215. **MIHĂILĂ Ștefan V.** (n. 1908) |
216. **MIHĂILĂ Elena C.** — soția (n. 1910) | Supuși represiunilor în 1949.
Motivul: „chiaburi”.
217. **MIHĂILĂ Ecaterina St.** — fiica (n. 1932) |
218. **MIHĂILĂ Ecaterina N.** |
219. **MIHĂILĂ Sofia F.** — fiica (n. 1928) | Acuzați de colaboraționism.
Supuși represiunilor în 1949.
220. **MIHĂILĂ Vasile F.** — fiul (n. 1929) |
221. **MORARI Vasile N.** (n. 1907). Condamnat în 1949 sub acuzația de „colaboraționism”. |
222. **MORARU Ana V.** — soția (n. 1907) | Deportată în 1949 în reg. Tiumen
ca membri ai familiei
223. **MORARU Maria V.** — fiica (n. 1937) |
224. **MORARU Nicolae V.** — fiul (n. 1938) | unui „colaboraționist”. Reabilitată în 1991.
225. **MOVILEANU Anastasia C.** (n. 1902) |
226. **MOVILEANU Ștefan G.** — fiul (n. 1929) |
227. **MOVILEANU Ion G.** — fiul (n. 1933) |
228. **MOVILEANU Sofia G.** — fiica (n. 1941) |
229. **MOVILEANU Nicolae G.** (n. 1923) |
230. **MOVILEANU Ioana N.** — soția (n. 1925) | Supuși represiunilor în 1949.
Motivul: familie de „chiaburi”.
231. **MOVILEANU Gheorghe N.** — fiul (n. 1947) |
232. **MOVILEANU Sofia N.** — fiica (n. 1948) |
233. **PALADE Petru I.** (n. 1904) |
234. **PALADE Ecaterina N.** — soția (n. 1905) |
235. **PALADE Gheorghe P.** — fiul (n. 1932) | Supuși represiunilor în 1949
ca familie de „chiaburi”.
236. **PALADE Nadejda P.** — fiica (n. 1934) |
237. **PALADE Nicolae P.** — fiul (n. 1935) |
238. **PALADE Vladimir N.** (n. 1882). Supuși represiunilor în 1949.
239. **PETROV Ilie I.** (n. 1907). Deportat în 1949, fiind acuzat de colaboraționism.
240. **PETROV Anastasia I.** — soția (n. 1907) |
241. **PETROV Nicolae I.** — fiul (n. 1931) | Deportată în reg. Irkutsk
ca membri ai familiei
242. **PETROV Sofia V.** — nora (n. 1931) | unui „colaboraționist”.
243. **PETROV Maria N.** — nepoata | În 1955 cauza a fost clasată.
244. **POJOGA Gheorghe I.** (n. 1890) |
245. **POJOGA Ion Gh.** — fiul (n. 1923) | Supuși represiunilor în 1949.
Motivul: „chiaburi”.
246. **POJOGA Vasile Gh.** — fiul (n. 1928) |

247. **POJOGA Gheorghe V.** (n. 1905)
248. **POJOGA Olga I.** — soția (n. 1905)
249. **POJOGA Ecaterina Gh.** — fiica (n. 1936)
250. **POJOGA Ion Gh.** — fiul (n. 1941)
251. **POJOGA Nicolae I.** (n. 1904). Înscris în lista „chiaburilor”. În 1949 în timpul operației a reușit să se ascundă. S-a alăturat familiei deportate în 1952.
252. **POJOGA Maria V.** — soția (n. 1904)
253. **POJOGA Nicolae N.** — fiul (n. 1936)
254. **POJOGA Sofia V.** (n. 1891)
255. **POJOGA Constantin F.** — fiul (n. 1928)
256. **POJOGA Vasile F.** — fiul (n. 1932)
257. **POPA Ion V.** (n. 1887). Membru al Partidului Național-Tărănesc. Condamnat în 1949 sub acuzația de naționalism.
258. **POPA Sofia S.** — soția (n. 1889). Deportată în 1949 în reg. Tiumen ca soție a unui „naționalist”. În 1955 cauza a fost clasată.
259. **ROJCOV Feodora M.** — soția (n. 1905)
260. **ROJCOV Nicolae C.** — fiul (n. 1935)
261. **RUSU Ion S.** (n. 1896)
262. **RUSU Maria N.** — soția (n. 1896)
263. **RUSU Ion V.** (n. 1921)
264. **TIMOFTI-RUSU Ecaterina G.** — soția (n. 1924)
265. **TIMOFTI Grigore N.** — fiul (n. 1943)
266. **RUSU Nicolae I.** (n. 1903)
267. **RUSU Maria G.** — soția (n. 1909)
268. **RUSU Ion N.** — fiul (n. 1929)
269. **RUSU Gheorghe N.** — fiul (n. 1933)
270. **RUSU Simion N.** — fiul (n. 1935)
271. **RUSU Constantin N.** — fiul (n. 1937)
272. **RUSU Sofia N.** — fiica (n. 1939)
273. **RUSU Ioana N.** — fiica (n. 1941)
274. **RUSU Nicolae N.** — fiul (n. 1943)
275. **RUSU Fiodor N.** — fiul (n. 1946)
276. **RUSU Ștefan V.** (n. 1918). În 1949 a reușit să se ascundă, evitând deportarea. În 1950 s-a alăturat familiei deportate.
277. **RUSU Olga F.** — soția (n. 1922)
278. **RUSU Vasile Șt.** — fiul (n. 1941)
279. **RUSU Maria Șt.** — fiica (n. 1945)
280. **ȘENDREA Ion E.** (n. 1891)
281. **ȘENDREA Gheorghe I.** — fiul (n. 1925)
282. **ȘENDREA Arghira A.** (n. 1889). Deportată în 1949 în reg. Tiumen. Cap de acuzație: „chiaburi”.
283. **ȘENDREA Nicolae V.** — fiul (n. 1928). Condamnat în 1949 la 4 ani privațiune de libertate, pentru că a refuzat să se înscrie la „FZO” (școală de meserii), iar în 1952 s-a alăturat mamei deportate în 1949.
284. **TAȘCĂ Ion G.** (n. 1900)
285. **TAȘCĂ Nicolae I.** — fiul (n. 1928)
286. **TAȘCĂ Maria I.** — fiica (n. 1934)
287. **TĂBĂCARU Vasile I.** (n. 1884)
288. **TĂBĂCARU Sofia V.** — fiica (n. 1922)
289. **TIMOFTI Grigore N.** (n. 1907). În 1949 a reușit să evite deportarea. În 1950 este condamnat la 8 ani de închisoare într-un lagăr de muncă forțată.
290. **TIMOFTI Anastasia I.** — soția (n. 1914)
291. **TIMOFTI Olga Gr.** — fiica (n. 1940)
292. **TIMOFTI Maria Gr.** — fiica (n. 1943)
293. **TIMOFTI Sofia Gr.** — fiica (n. 1946)

Supuși represiunilor în 1949
ca familie de „chiaburi”.

Deportați în 1949 în reg. Tiumen,
fiind înscriși în lista „chiaburilor”.

Supuși represiunilor în 1949
ca familie de „chiaburi”.

Înscriși în lista „chiaburilor”
și deportați în 1949 în reg. Tiumen.

Deportați în 1949 în reg. Tiumen.

Motivul: „chiaburi”.

Înscriși în lista „chiaburilor”

Deportați în 1949 în reg. Tiumen.

În 1954 dosarul a fost clasat.

Supuși represiunilor în 1949
ca familie de „chiaburi”.

Deportați în 1949 în reg. Tiumen
pe motiv că ar fi fost „chiaburi”.

Înscriși în lista „chiaburilor”
și deportați în 1949 în reg. Tiumen.

Supuși represiunilor în 1949
ca familie de „chiaburi”.

Deportați în 1949 în reg. Tiumen
din motive religioase. Reabilitați în 1990.

Deportate în 1949 în reg. Tiumen.
Motivul: „chiaburi”.

294. TIMOFTI Ion D. (n. 1908)
295. TIMOFTI Ecaterina I. — soția (n. 1912)
296. TIMOFTI Dumitru I. — fiul (n. 1937)
297. TIMOFTI Olga I. — fiica (n. 1940)
298. TOMAILÎ Pantelei I. (n. 1902)
299. TOMAILÎ Maria D. — soția (n. 1904)
300. TOMAILÎ Sergiu P. — fiul (n. 1931)
301. TOMAILÎ Dumitru P. — fiul (n. 1932)
302. TOMAILÎ Ion P. — fiul (n. 1941)
303. UNTU Fiodor G. (n. 1881)
304. UNTU Ioana F. — soția (n. 1892)
305. VLAS Sofia V. (n. 1894)
306. VLAS (ȘENDREA) Maria G. — fiica adoptivă (n. 1933)
307. ZUBCU Andrei I. Deportat în 1949.
308. BUZA Gheorghe S. (n. 1902). Acuzat de apartenența la Partidul Național-Creștin. Condamnat în 1952 la 8 ani privațiune de libertate.
309. MIHĂILĂ Ana G. (n. 1933). Condamnată în 1953 la 5 ani privațiune de libertate într-un lagăr de corecție prin muncă.

Supuși represiunilor în 1949.
Motivul: familie de „chiaburi”.

Supuși represiunilor în 1949
ca familie de „chiaburi”.

Familie de „chiaburi”. Deportați în 1949 în reg. Tiumen.
În 1954 a survenit încetarea procesului penal.

Înscrie în lista „chiaburilor”.

Deportate în 1949 în reg. Tiumen.

com. CIUTEȘTI

1. ȚURCAN Isidor I. (n. 1891). Acuzat de trădare de patrie. Condamnat în 1945 la 5 ani de detenție în temeiul art. 54-3. Reabilitat în 1991.
2. DOBROVOLSCHI Elena S. (n. 1908)
3. LAZĂRI Petru D. — fiul (n. 1927)
4. LAZĂRI-DOBROVOLSCHI Maria V. — fiica (n. 1929)
5. LAZĂRI Valeriu P. — nepotul (n. 1948)
6. MAFTEI Grigore G. (n. 1893)
7. MAFTEI-EȘANU Vasilsa G. — soția (n. 1890)
8. MAFTEI Gavriil Gr. — fiul (n. 1928)
9. MAFTEI Vera F. — nora (n. 1927)
10. MAFTEI Ion Gr. — fiul (n. 1948)
11. MUCU Iuliana T. (n. 1909)
12. MUCU Savelie A. — fiul (n. 1944)
13. POPESCU Sofia G. (n. 1903)
14. POPESCU Anastasia C. — nora (n. 1931)
15. POPESCU Tatiana F. — fiica (n. 1935)
16. POPESCU Ecaterina C. — mama (n. 1878)
17. STAMATI Constantin I. (n. 1900)
18. STAMATI Alexandra M. — soția (n. 1905)
19. STAMATI Vera C. — fiica (n. 1926)
20. STAMATI Tatiana C. — fiica (n. 1929)
21. STAMATI Anastasia C. — fiica (n. 1931)
22. STAMATI Ion C. — fiul (n. 1934)
23. STAMATI Chiril C. — fiul (n. 1936)
24. STAMATI Emanuil C. — fiul (n. 1938)
25. STAMATI Ecaterina C. — fiica (n. 1942)
26. STAMATI Vasile C. — fiul (n. 1944)
27. STAMATI Iulia C. — fiica (n. 1947)
28. STAMATI Ecaterina I. — mama (n. 1885)
29. STAMATI Lavrentie F. (n. 1889)
30. STAMATI Anastasia G. — soția (n. 1898)

Supuși represiunilor în 1949
ca familie de „chiaburi”.

Supuși represiunilor în 1949
pe motiv că ar fi fost „chiaburi”.

Membri ai familiei unui „colaboraționist”.

Deportați în reg. Irkutsk (1949). Reabilitați în 1991.

Înscrie în lista „chiaburilor”
și deportate în 1949 în reg. Irkutsk.
Mama a decedat în detenție.

Deportați în 1949 în reg. Irkutsk.
Motivul: familie de „chiaburi”.

Supuși represiunilor în 1949
ca familie de „chiaburi”.

- | | |
|--|--|
| 31. STAMATI Fiodor I. (n. 1885) | |
| 32. STAMATI Pavel F. — fiul (n. 1923) | |
| 33. STAMATI Pelegheia F. — fiica (n. 1929) | |
| 34. STAMATI Ecaterina F. — fiica (n. 1932) | |
| 35. ȚĂRNĂ Gheorghe P. (n. 1894) | |
| 36. ȚĂRNĂ Melania V. — soția (n. 1897) | |
| 37. ȚĂRNĂ Ion I. (n. 1897) | |
| 38. ȚĂRNĂ Vera S. — soția (n. 1891) | |
| 39. ADAM Ecaterina S. — sora soției (n. 1878) | |
| 40. ȚĂRNĂ Gheorghe G. (n. 1903) | |
| 41. ȚĂRNĂ Maria G. — soția (n. 1903) | |
| 42. ȚĂRNĂ Nichifor Gh. — fiul (n. 1930) | |
| 43. ȚĂRNĂ Vasile Gh. — fiul (n. 1942) | |
| 44. ȚURCAN Ștefan D. (n. 1912) | |
| 45. ȚURCAN Tamara I. — soția (n. 1919) | |
| 46. ȚURCAN Alexei Șt. — fiul (n. 1939) | |
| 47. ȚURCAN Ion Șt. — fiul (n. 1944) | |
| 48. ȚURCAN Maria Șt. — fiica (n. 1947) | |
| 49. ȚURCAN Vasile G. (n. 1885) | |
| 50. ȚURCAN Ioana M. — soția (n. 1890) | |
| 51. ȚURCAN Nicolae D. Condamnat la 10 ani privațiune de libertate pentru agitație antisovietică și expedierea unor scrisori cu amenințări la adresa președintelui de colhoz. Deportat în 1949 împreună cu familia. | |
| 52. ȚURCAN Zinovia V. (n. 1908) | |
| 53. ȚURCAN Isidor N. — fiul (n. 1931) | |
| 54. ȚURCAN Vasile N. — fiul (n. 1934) | |
| 55. ȚURCAN Anastasia N. — fiica (n. 1940) | |
- | | |
|--|---|
| | Supuși represiunilor în 1949 pe motiv că ar fi fost „chiaburi”. |
| | Familie de „chiaburi”. Deportați în 1949 în reg. Irkutsk. Reabilitați în 1990. |
| | Înscriși în lista „chiaburilor” și deportați în 1949 în reg. Irkutsk. |
| | Deportați în 1949 în reg. Irkutsk. Motivul: familie de „chiaburi”. |
| | Familie de „chiaburi”. Deportați în 1949 în reg. Irkutsk. |
| | Deportați în reg. Irkutsk. |
| | Deportați în 1949 în reg. Irkutsk pe motiv că ar fi fost familie de „chiaburi”. |

com. CRISTEȘTI

- | | |
|---|--|
| 1. MARCOV Tihon C. (n. 1913). Acuzat de propagandă antisovietică. Condamnat în 1941 în temeiul art. 54 ¹⁰ al C. p. al R.S.S.U. Reabilitat în 1990. | |
| 2. MUNTEANU Afanasie P. (n. 1898). Membru al unui partid politic burghez. Condamnat la 8 ani privațiune de libertate. | |
| 3. MUNTEANU Maria D. — soția | |
| 4. MUNTEANU Efim A. — fiul | |
| 5. MUNTEANU Ion A. — fiul | |
| 6. MUNTEANU Vasile A. — fiul | |
| 7. MUNTEANU Elena A. — fiica | |
| 8. ZGLĂVOCI Petru D. (n. 1902). Condamnat în 1946 la 7 ani privațiune de libertate în temeiul art. 54 ¹⁰ alin. 2. | |
| 9. COVALIOV Vsevolod G. (n. 1882). Deportat în 1949 în reg. Irkutsk. Motivul: proprietar de pământ (moșier). | |
| 10. GRIGORIȚĂ Ana V. (n. 1900) | |
| 11. GRIGORIȚĂ Nicolae S. — fiul (n. 1930) | |
| 12. GRIGORIȚĂ Ion S. — fiul (n. 1933) | |
| 13. GRIGORIȚĂ Natalia S. — fiica (n. 1935) | |
| 14. GRIGORIȚĂ Eudochia S. — fiica (n. 1937) | |
| 15. GRIGORIȚĂ Parascovia S. — fiica (n. 1942) | |
| 16. GRIGORIȚĂ Mihail S. — fiul (n. 1944) | |
| 17. IAȚEMIRȘCHI Lidia D. (n. 1898). Supusă represiunilor în 1949. | |
| 18. IAȚEMIRȘCHI Vasile P. (n. 1905). Supus represiunilor în 1949. | |
- | | |
|--|---|
| | Acuzați de naționalism. Deportați în 1941. Reabilitați în 1990. |
| | Înscriși în lista „chiaburilor” și deportați în 1949 în reg. Irkutsk. |

- | | |
|--|--|
| <p>19. MARCOV Chiril M. (n. 1881)
 20. MARCOV Ecaterina S. — soția (n. 1889)
 21. MARCOV-SEMENCOV Nina C. (n. 1922)
 22. MARCOV Nina T. (n. 1940)
 23. MARCOV Petru V. (n. 1944)
 24. MELNIC Nicolae F. (n. 1901)
 25. MELNIC Ana C. — soția (n. 1904)
 26. MELNIC Xenia N. — fiica (n. 1928)
 27. MELNIC Petru N. — fiul (n. 1932)
 28. MELNIC Elisei N. — fiul</p> | <p>Supuși represiunilor în 1949.
 Motivul: familie de „chiaburi”.</p> |
| <p>29. MELNIC Vasile C. (n. 1907). Supus represiunilor în 1949.
 30. MUNTEANU Procop A. (n. 1905). Supus represiunilor în 1949.
 31. PRISĂCARI Ștefan D. (n. 1900). Supus represiunilor în 1949.</p> | <p>Înscriși în lista „chiaburilor”.
 Deportați în 1949 în reg. Tiumen.</p> |

com. DOLNA

- | | |
|---|---|
| <p>1. MAXIAN Timofei P. (n. 1891). Supus represiunilor în 1949.
 2. PORUBIN Fiodor I. (n. 1877)
 3. PORUBIN Maria M. — soția (n. 1882)
 4. SPINEI Anatolie V. (n. 1912). Supus represiunilor în 1949.
 5. VINOGRADOV Dumitru E. (n. 1894)
 6. VINOGRADOV Irina N. — soția (n. 1900)
 7. VINOGRADOV Eugenia D. — fiica (n. 1935)
 8. ȚURCANOVA Nadejda F. — soacra (1864)
 9. PORUBIN Constantin G. (n. 1928). Condamnat în 1953 la 25 de ani privațiune de libertate în temeiul art. 54¹⁰ alin. 2, 54¹¹, 56¹⁸.</p> | <p>Cap de acuzare: familie de „chiaburi”.
 Deportați în 1949 în reg. Irkutsk.</p> |
| | <p>Supuși represiunilor în 1949.
 Motivul: familie de „chiaburi”.</p> |

com. DRĂGUȘENII NOI

- | | |
|---|--|
| <p>1. SMIRNOV Condrat E. (n. 1881). Condamnat în 1941 la 5 ani de închisoare într-un lagăr de muncă silnică. Cap de acuzare: comerciant.
 2. BABUCEA Dumitru F. (n. 1904)
 3. BABUCEA Nadejda G. — soția (n. 1909)
 4. BABUCEA Fiodor D. — fiul (n. 1929)
 5. BABUCEA Nicolae D. — fiul (n. 1934)
 6. BABUCEA Vasile D. — fiul (n. 1936)
 7. BABUCEA Vladimir D. — fiul (n. 1940)
 8. BABUCEA Ion D. — fiul (n. 1941)
 9. BABUCEA Anastasia D. — fiica (n. 1945)
 10. BURUIANU Vasile F. (n. 1902)
 11. BURUIANU Sofia A. — soția (n. 1900)
 12. BURUIANU Nicolae V. — fiul (n. 1932)
 13. BURUIANU Dumitru V. — fiul (n. 1934)
 14. CRĂCIUN Constantin I. (n. 1888). Deportat în 1949.
 15. ENACHI Gheorghe A. (n. 1904)
 16. ENACHI Feodora I. — soția (n. 1902)
 17. ENACHI Nicolae Gh. — fiul (n. 1940)
 18. ENACHI Vladimir Gh. — fiul (n. 1943)
 19. PLĂMĂDEALĂ Olga F. (n. 1933)
 20. ENACHI Petru I. (n. 1897)
 21. ENACHI Agafia P. — soția (n. 1899)
 22. ENACHI Maria P. — fiica (n. 1940)</p> | <p>Familie de „chiaburi”.
 Deportați în 1949 în reg. Tiumen.</p> |
| | <p>Înscriși în lista „chiaburilor”.
 Deportați în 1949 în reg. Tiumen.</p> |
| | <p>Deportați în 1949 în reg. Tiumen.
 Motivul: familie de „chiaburi”.</p> |
| | <p>Înscriși în lista „chiaburilor”.
 Deportați în 1949 în reg. Tiumen.</p> |

- | | |
|--|--|
| <p>23. GÂNU Vitalie S. (n. 1919)
 24. GÂNU Agripina G. — soția (n. 1924)
 25. GÂNU Simion V. — fiul (n. 1946)
 26. GONȚA Gheorghe F. (n. 1902)
 27. GONȚA Olimpiada C. — soția (n. 1899)
 28. GONȚA Dumitru Gh. — fiul (n. 1933)
 29. GONȚA Petru Gh. — fiul (n. 1936)
 30. GONȚA Ion G. (n. 1923)
 31. GONȚA Olga V. — soția (n. 1923)
 32. GONȚA Elena I. — fiica (n. 1947)
 33. OPREA Feodora G. — soacra (n. 1900)
 34. GONȚA Andrei T. (n. 1898)
 35. GONȚA Elisaveta N. — soția (n. 1899)
 36. GONȚA Nicolae A. — fiul (n. 1931)
 37. GONȚA Ecaterina A. — fiica (n. 1933)
 38. GONȚA Tudor A. — fiul (n. 1941)
 39. ISTRATI Ion F. (n. 1899)
 40. ISTRATI Ana A. — soția (n. 1889)
 41. MUNTEAN Nicolae I. — fiul (n. 1910)
 42. MUNTEAN Gheorghe I. — fiul (n. 1931)
 43. MONCAȘ Ion P. (n. 1910)
 44. MONCAȘ-POPA Nadejda S. — soția (n. 1906)
 45. MONCAȘ Maria I. — fiica (n. 1934)
 46. MONCAȘ Anastasia I. — fiica (n. 1934)
 47. OPREA Feodora G. (n. 1900). Acuzată de colaboraționism. Deportată în 1949 în reg. Tiumen.
 48. OPREA Parascovia F. (n. 1913)
 49. OPREA Vasile D. — fiul (n. 1930)
 50. OPREA Zinovia D. — fiica (n. 1933)
 51. POPA Nicolae P. (n. 1912)
 52. POPA Maria F. — soția (n. 1921)
 53. SAVA Petru C. (n. 1914)
 54. VULPE Maria I. — soția (n. 1927)
 55. SITIȘCO Nicolae V. (n. 1917)
 56. SITIȘCO Olga A. — soția (n. 1917)
 57. SITIȘCO Andrei G. — socru (n. 1886)
 58. VULPE Ion N. (n. 1885)
 59. VULPE Parascovia G. — soția (n. 1889)
 60. VULPE Ana I. — fiica (n. 1925)
 61. VULPE Vitalie I. — fiul (n. 1927)
 62. VULPE Gheorghe I. — fiul (n. 1929)
 63. VULPE Fevronia I. — fiica (n. 1934)
 64. VULPE Petru N. (n. 1891)
 65. VULPE Parascovia G. — soția (n. 1898)
 66. VULPE Olga P. — fiica (n. 1926)
 67. VULPE Ana P. — fiica (n. 1929)
 68. VULPE Ion P. — fiul (n. 1930)
 69. VULPE Fiodor P. — fiul (n. 1937)</p> | <p>Deportați în 1949 în reg. Tiumen ca familie de „chiaburi”.</p> <p>Deportați în 1949 în reg. Tiumen pe motiv că ar fi fost „chiaburi”.</p> <p>Deportați în 1949 în reg. Tiumen ca familie de „chiaburi”.</p> <p>Deportați în 1949.</p> <p>Deportați în 1949 în reg. Tiumen. Motivul: familie de „chiaburi”.</p> <p>Înscriși în lista „chiaburilor”. Deportați în 1949 în reg. Tiumen.</p> <p>Deportați în 1949 în reg. Tiumen pe motiv că ar fi fost „chiaburi”.</p> <p>Acuzați de colaboraționism. Deportați în 1949 în reg. Tiumen. Reabilitați în 1990.</p> <p>Deportați în 1949 în reg. Tiumen ca familie de „chiaburi”. Supuși represiunilor în 1949 (n-au fost deportați, dar li s-a confiscat averea).</p> <p>Deportați în 1949 în reg. Tiumen. Motivul: familie de „chiaburi”.</p> <p>Înscriși în lista „chiaburilor”. Deportați în 1949 în reg. Tiumen.</p> |
|--|--|

com. DROJDIENI

- | | |
|---|---|
| <p>1. LEMBAS David I. (n. 1892)
 2. LEMBAS Zinovia P. — soția (n. 1890)
 3. LEMBAS Mihail D. — fiul (n. 1933)</p> | <p>Înscriși în lista „chiaburilor”. Deportați în 1949 în reg. Tiumen.</p> |
|---|---|

s. GĂURENI, com. BĂLĂNEȘTI

1. **ROTARU Dumitru M.** (n. 1881). Condamnat în 1941 la detenție pentru apartenența la Partidul Național-Țărănesc. Reabilitat în 1991.
2. **EVERLING Eugen G.** Condamnat în 1945 la 7 ani privațiune de libertate din motive politice. Reabilitat în 1992.
3. **ROTARU Vasile I.** (n. 1894). Acuzat de trădare de patrie, propagandă antisovietică și de sustragere de la plata impozitelor. Condamnat în 1948 la 10 ani privațiune de libertate în temeiul art. 54³, 54¹⁰, 58 alin. 2.
4. **COVRIG Constantin I.** (n. 1911)
5. **COVRIG Feodosia L.** — soția (n. 1918)
6. **COVRIG Timofei C.** — fiul (n. 1942)
7. **MUNTEAN Daniil V.** (n. 1906)
8. **MUNTEAN Ecaterina A.** — soția (n. 1906)
9. **MUNTEAN Grigore D.** — fiul (n. 1938)
10. **MUNTEAN Anastasia D.** — fiica (n. 1942)
11. **MUNTEAN Vladimir D.** — fiul (n. 1948)
12. **ROTARU Vasilisa P.** (n. 1900)
13. **ROTARU Maria S.** — fiica (n. 1931)
14. **BURUIANĂ Pavel A.** (n. 1924). Acuzat de participare la activitatea unei organizații antisovietice de insurgență. Condamnat în 1951 la 25 de ani de detenție într-un lagăr de corecție prin muncă. Reabilitat în 1991.
15. **CATRAN Isai T.** (n. 1922). Condamnat în 1954 la 10 ani de detenție sub acuzația de membru al sectei „Martorii lui Iehova”.

Deportați în reg. Tiumen în 1949
pe motiv că ar fi fost „chiaburi”.

Înscriși în lista „chiaburilor”.
Deportați în 1949 în reg. Tiumen.

Deportați în 1949 în reg. Irkutsk.
Motivul: „chiaburi”.

com. GROZEȘTI

1. **BĂLHAC Ion A.** (n. 1885). Arestat la 23 mai 1941. Condamnat la 10 ani de detenție.
2. **BOLOHAN Alexandru G.** Condamnat la detenție în 1941. Reabilitat în 1991.
3. **SAVIN Chiril N.** (n. 1898). Membru al Partidului Național-Țărănesc. Condamnat în 1941 la privațiune de libertate conform art. 58¹³. A decedat la 13.XII.1941 în Ivdellag.
4. **SAVIN Sofia G.** — soția (n. 1903)
5. **SAVIN Petru Ch.** — fiul (n. 1926)
6. **SAVIN Ion Ch.** — fiul (n. 1928)
7. **SAVIN Afanasie Ch.** — fiul (n. 1933)
8. **SAVIN Nicolae Ch.** — fiul (n. 1939)
9. **ULINICI Andrei V.** (n. 1902). Acuzat de naționalism. Condamnat în 1941 la 10 ani privațiune de libertate.
10. **ULINICI Maria G.** — soția (n. 1904)
11. **ULINICI Andrei A.** — fiul (n. 1931)
12. **ULINICI Constantin A.** — fiul (n. 1939)
13. **ULINICI Zinovia A.** — fiica (n. 1941)
14. **LUNCAȘ Chiril V.** (n. 1904). Condamnat în 1945 la 8 ani de detenție într-un lagăr de corecție prin muncă, fiind acuzat de colaboraționism.
15. **POMANĂ Iacob G.** (n. 1918). Acuzat de colaboraționism. Condamnat în 1945 la 10 ani privațiune de libertate într-un lagăr din Magadan. În 1955 cauza a fost clasată.
16. **SAVIN Vasile S.** (n. 1897). Acuzat de colaboraționism. Condamnat în 1945 la 8 ani de detenție într-un lagăr din Celeabinsk și suspendarea drepturilor civice pe 2 ani. După ispășirea pedepsei s-a întors la baștină.
17. **STROEVICI Simion G.** (n. 1915). Condamnat în 1945 la 10 ani privațiune de libertate, fiind acuzat de colaboraționism.
18. **GORTOLOMEI Gheorghe C.** (n. 1913). Condamnat în 1946 de Tribunalul Militar al M.A.I. al R.S.S.M. la privațiune de libertate. Reabilitat în 1991.

Deportați în 1941
în Kazahstan.
Reabilitați în 1990.

Înscriși în lista „chiaburilor”.
Deportați în țin. Krasnoiarsk.

19. **BOTNARU Nicolae F.** (n. 1890). Deportat în 1949.
20. **DOROȘCHEVICI Nicolae I.** (n. 1905)
21. **DOROȘCHEVICI Maria G.** — soția (n. 1907)
22. **DOROȘCHEVICI Vladimir N.** — fiul (n. 1930)
23. **DOROȘCHEVICI Vera N.** — fiica (n. 1933)
24. **DOROȘCHEVICI Gheorghe N.** — fiul (n. 1938)
25. **DOROȘCHEVICI Nina N.** — fiica (n. 1940)
26. **DOROȘCHEVICI Iulia N.** — fiica (n. 1943)
27. **DOROȘCHEVICI Mihail N.** — fiul (n. 1945)
28. **DOROȘCHEVICI Serghei N.** — fiul (n. 1948)
29. **JALBĂ Procop G.** (n. 1894)
30. **JALBĂ Ecaterina V.** — soția (n. 1896)
31. **JALBĂ Petru P.** — fiul (n. 1926)
32. **JALBĂ Zinovia P.** — fiica (n. 1930)
33. **JALBĂ Maria P.** — fiica (n. 1933)
34. **LUNCAȘ Constantin I.** (n. 1887). Deportat în 1949.
35. **LUNCAȘ Feodosia N.** (n. 1907)
36. **LUNCAȘ Gheorghe C.** — fiul (n. 1929)
37. **LUNCAȘ Zinovia C.** — fiica (n. 1936)
38. **LUNCAȘ Maria C.** — fiica (n. 1939)
39. **LUNCAȘ Petru C.** — fiul (n. 1941)
40. **LUNCAȘ Iustina C.** — fiica (n. 1945)
41. **MÂNDRU Fiodora C.** (n. 1895). Deportată în reg. Irkutsk în 1949 sub acuzația de „chiabur”.
42. **MITROFAN Ioana F.** (n. 1910)
43. **MITROFAN Olga G.** — fiica (n. 1935)
44. **MITROFAN Ovidiu G.** — fiul (n. 1942)
45. **MITROFAN Elena G.** — fiica (n. 1942)
46. **MITROFAN Maria G.** — fiica (n. 1947)
47. **MITROFAN Ion E.** — socrul (n. 1878)
48. **POMANĂ Paulina G.** (n. 1921). Deportată în 1949 ca soție a unui „colaboraționist” în reg. Irkutsk, or. Taișet-92.
49. **RĂZVANȚ Simion V.** (n. 1892). Condamnat în 1949 ca membru al unui partid politic burghez.
50. **RĂZVANȚ-JALBĂ Eudochia E.** — soția (n. 1925)
51. **RĂZVANȚ Maria S.** — fiica (n. 1948)
52. **SCURTU Gheorghe V.** (n. 1882)
53. **SCURTU Gheorghe Gh.** — fiul (n. 1915)
54. **SCURTU Eugenia U.** — nora (n. 1915)
55. **SCURTU Alexandra Gh.** — nepoata (n. 1936)
56. **SCURTU Mihail Gh.** — nepotul (n. 1937)
57. **SCURTU Elena Gh.** — nepoata (n. 1943)
58. **STROEVICI Alexandru S.** (n. 1897). Supus represiunilor în 1949 sub acuzația de colaboraționism.
59. **STROEVICI Maria I.** — soția (1897)
60. **STROEVICI Nicolae A.** — fiul (1931)
61. **MARIN Alexei E.** (n. 1894). Condamnat în 1950 pentru sustragere de la plata impozitelor.

Deportați în 1949 în reg. Irkutsk ca familie de „chiaburi”.
Reabilitați în 1990.

Deportați în 1949 în reg. Irkutsk.
Motivul: „chiaburi”. Reabilitați în 1992.

Deportați în 1949 în reg. Irkutsk ca membri ai familiei unui „colaboraționist”.
În 1955 cauza a fost clasată.
Reabilitați în 1990.

Deportați în 1949 în reg. Irkutsk, or. Taișet-92 ca familie de „chiaburi”.

Deportați în 1949 în reg. Irkutsk.

Cap de acuzare: familie de „chiaburi”.
Deportați în reg. Irkutsk în 1949.

Deportați în reg. Irkutsk (1949) ca membri ai familiei unui „colaboraționist”. Reabilitați în 1990.

s. ISĂICANI, com. VALEA-TRESTIENI

1. **ANDRONACHI Grigore G.** (n. 1910)
2. **ANDRONACHI Maria G.** — soția (n. 1919)
3. **ANDRONACHI Natalia Gr.** — fiica (n. 1939)
4. **ANDRONACHI Constantin Gr.** — fiul (n. 1941)
5. **ANDRONACHI Valentina Gr.** — fiica (n. 1945)

Supuși represiunilor în 1949.
Motivul: familie de „chiaburi”.

6. **URSU Feodosie E.** (n. 1908)
7. **URSU Anastasia M.** — soția (n. 1910)
8. **URSU Sergiu F.** — fiul (n. 1932)
9. **URSU Ion F.** — fiul (n. 1936)
10. **URSU Victoria F.** — fiica (n. 1939)
11. **URSU Vasile F.** — fiul (n. 1941)
12. **URSU Valeria F.** — fiica (n. 1943)
13. **URSU Larisa F.** — fiica (n. 1947)
14. **ȚUGULEA Nina M.** — sora soției (n. 1938)

Înscriși în lista „chiaburilor”.
Deportați în 1949 în reg. Irkutsk.

com. IURCENI

1. **BOCAN Anastas I.**
2. **BOCAN Alexandra** — soția
3. **BOCAN Zinovia A.** — fiica
4. **BOCAN Gheorghe A.** — fiul
5. **BOCAN Parascovia A.** — fiica
6. **BOCAN Elisaveta A.**
7. **CADUC Gheorghe N.** (n. 1891). Fost primar.
8. **CADUC Marfa U.** — soția (n. 1895)
9. **CADUC Zaia Gh.** — fiica (n. 1920)
10. **CADUC Macar Gh.** — fiul (n. 1925)
11. **CADUC Ion Gh.** — fiul (n. 1927)
12. **CADUC Gheorghe Gh.** — fiul (n. 1929)
13. **CADUC Fiodor Gh.** — fiul (n. 1939)
14. **TĂBĂRȚĂ Ion S.** (n. 1890). Condamnat în 1941 la 5 ani de detenție.
15. **TĂBĂRȚĂ Parascovia P.** — soția (n. 1898)
16. **TĂBĂRȚĂ Gheorghe I.** — fiul (n. 1922)
17. **TĂBĂRȚĂ Fiodor I.** — fiul (n. 1923)
18. **AGHEORGHISĂ Alexandra I.** (n. 1917)
19. **AGHEORGHISĂ Iustin** — fiul (n. 1939)
20. **BOUROȘ Vasile M.** (n. 1892)
21. **BOUROȘ Alexandra I.** — soția (n. 1895)
22. **BOUROȘ Cristina V.** — fiica (n. 1935)
23. **BOUROȘ Maria V.** — fiica (n. 1938)
24. **BOUROȘ Grigore V.** — fiul (n. 1940)
25. **COJOCARI Hariton T.** (n. 1912)
26. **COJOCARI Alexandra I.** — soția (n. 1923)
27. **COJOCARI Liuba** — fiica (n. 1940)
28. **COJOCARI Eugeniu** — fiul (n. 1942)
29. **DEHTEARI Avram Ș.** (n. 1893)
30. **DEHTEARI Pașa S.** — soția (n. 1901)
31. **DEHTEARI Lev A.** — fiul (n. 1930)
32. **GOLOGAN Timofei G.** (n. 1921). Deportat în reg. Irkutsk. Cap de acuzare: „chiaburi”.
33. **IURCIAC Constantin I.** (n. 1891)
34. **IURCIAC Ecaterina A.** — soția (n. 1894)
35. **MOCREANSCHI Feodora M.** (n. 1906)
36. **MOCREANSCHI Alexei P.** — fiul (n. 1935)
37. **MOCREANSCHI Simion P.** — fiul (n. 1938)
38. **MOCREANSCHI Maria P.** — fiica (n. 1940)
39. **MORARU Eugenia P.** (n. 1904)
40. **MORARU Ion A.** — fiul (n. 1929)
41. **MORARU Ștefan A.** — fiul (n. 1934)

Deportați în 1940.

Înscriși în lista „chiaburilor”.
Deportați în 1941 în Kazahstan.
Reabilitați în 1990.

Deportați în 1941
în Kazahstan.
Reabilitați în 1990.
Deportați în reg. Irkutsk în 1949.
Cap de acuzare: colaboraționiști.

Deportați în reg. Irkutsk
pe motiv că ar fi fost „chiaburi”.

Deportați în 1949 în reg. Irkutsk
ca familie de „chiaburi”.

Înscriși în lista „comercianților”.
Deportați în 1949 în reg. Irkutsk.

Deportați în reg. Irkutsk (1949)
ca familie de „chiaburi”.

Deportați în 1949 în reg. Irkutsk.
Motivul: „chiaburi”.

Deportați în 1949
în reg. Irkutsk.

42. **MORARU Gheorghe A.** — fiul (n. 1936) | Motivul: comercianți.
 43. **MORARU Vasile A.** — fiul
 44. **NANI Irina M.** (n. 1907). Deportată în reg. Irkutsk în 1949.
 45. **SIREȚANU Eufrosinia** (n. 1906) | Deportate în 1949 în reg. Irkutsk
 46. **SIREȚANU Ecaterina A.** — fiica (n. 1938) | din motive religioase.
 47. **TELEMAN Ștefan V.** (n. 1888). Deportat în 1949.

com. MARINICI

1. **BĂRLĂDEANU Dumitru I.** (n. 1899). Acuzat de colaboraționism. Condamnat în 1945 la 15 ani privațiune de libertate într-un lagăr de corecție prin muncă.
 2. **MANCIU Grigore G.** (n. 1900). Condamnat în 1946 la detenție de Judecătoria Supremă a R.S.S.M. Reabilitat în 1991.
 3. **CHIRCU Alexei P.** (n. 1914)
 4. **CHIRCU Emilia V.** — soția (n. 1919) | Înscriși în lista „chiaburilor”.
 5. **CHIRCU Vasile Al.** — fiul (n. 1943) | Deportați în 1949 în reg. Tiumen.
 6. **CHIRCU Constantin Al.** — fiul (n. 1949)
 7. **CHIRCU Ion P.** (n. 1906)
 8. **CHIRCU Ecaterina I.** — soția (n. 1908) | Supuși represiunilor în 1949.
 9. **CHIRCU Natalia I.** — fiica (n. 1933) | Motivul: familie de „chiaburi”.
 10. **CHIRCU Fiodor I.** — fiul (n. 1938)
 11. **CHIRCU Tecla I.** — fiica (n. 1942)
 12. **CROITORU Alexei I.** (n. 1895) | Deportați în 1949 în reg. Tiumen
 13. **CROITORU Vasilisa N.** — soția (n. 1900) | pe motiv că ar fi fost „chiaburi”.
 14. **MELINTE Ion A.** (n. 1882) | Supuși represiunilor în 1949
 15. **MELINTE Maria I.** — soția (n. 1886) | ca familie de „chiaburi”.
 16. **NICHIFOR Daniil G.** (n. 1900)
 17. **NICHIFOR Maria I.** — soția (n. 1903) | Înscriși în lista „chiaburilor”
 18. **NICHIFOR Eudochia D.** — fiica (n. 1932) | și deportați în 1949
 19. **NICHIFOR Tit D.** — fiul (n. 1934) | în reg. Tiumen.
 20. **NICHIFOR Marcela D.** — fiica (n. 1938)
 21. **ȘCHIOPU Iulia G.** (n. 1896) | Familie de „chiaburi”.
 22. **ȘCHIOPU Grigore D.** — fiul (n. 1918) | Deportați în 1949
 23. **ȘCHIOPU Dumitru D.** — fiul (n. 1930) | în reg. Tiumen.
 24. **MUSTOVICI Gheorghe G.** (n. 1901). Condamnat în 1950 la 8 ani privațiune de libertate, incriminându-i-se neîndeplinirea obligațiilor de predare către stat a cotei de cereale.
 25. **ZAHARIA Ștefan G.** (n. 1904). Acuzat de sustragere de la plata impozitelor. Condamnat în 1950 la 5 ani privațiune de libertate.
 26. **MUNTEANU Florea P.** (n. 1932). Condamnat în 1957 la 3 ani de detenție pentru acțiuni antisovietice în timpul campaniei electorale (incindierea urnei de votare).

com. MICLEUȘENI

1. **AVRAMOVA Elena G.** (n. 1907). Deportată în 1949 în reg. Irkutsk. Motivul: „chiabur”.
 2. **MICLEUȘANU Dumitru N.** (n. 1889)
 3. **MICLEUȘANU Elena N.** — soția (n. 1891) | Deportați în 1949 în reg. Irkutsk
 4. **MICLEUȘANU Ion D.** — fiul (n. 1933) | pe motiv că ar fi fost „chiaburi”.
 5. **MICLEUȘANU Vladimir V.** (n. 1895) | Deportați în 1949 în reg. Irkutsk.
 6. **MICLEUȘANU Olga A.** — soția (n. 1895) | Cap de acuzare: familie de „chiaburi”.
 7. **PALADI Vasile N.** (n. 1878). Condamnat în 1949 pentru apartenența la un partid politic burghez.

- | | |
|--|---|
| 8. PALADI Ecaterina I. — soția (n. 1899) | Deportați în 1949
în reg. Irkutsk.
Reabilitați în 1989. |
| 9. PALADI-ȘIȘCANU Constantin N. — fiul (n. 1932) | |
| 10. PALADI Gheorghe V. — fiul (n. 1938) | |
| 11. PALADI Raisa V. — fiica (n. 1939) | |
| 12. PALADI Sergiu V. — fiul (n. 1940) | |
| 13. POPOVICI Iosif C. (n. 1892). Deportat în reg. Irkutsk (1949). | |
| 14. ZAHARIADI Nicolae E. (n. 1887) | Familie de „chiaburi”. |
| 15. ZAHARIADI Larisa N. — fiica (n. 1928) | Deportați în 1949 în reg. Irkutsk. |
| 16. ZAHARIADI Miltiade N. (n. 1916). Fost secretar la primărie. Condamnat în 1949 sub acuzația de colaboraționism. | |
| 17. ZAHARIADI Tatiana V. — soția (n. 1917) | Deportate în 1949
în reg. Irkutsk.
Reabilitate în 1949. |
| 18. ZAHARIADI Veronica M. — fiica (n. 1942) | |
| 19. ZAHARIADI Cornelia M. — fiica (n. 1948) | |

com. MILEȘTI

- | | |
|---|---|
| 1. ANDRIUȚA Ion L. (n. 1892). Fost primar. Condamnat în 1941 la detenție pentru apartenența la Partidul Național-Liberal. | |
| 2. ANDRIUȚA Ana V. — soția (n. 1897) | Deportați în 1941 în Kazahstan,
reg. Kzâl-Orda. Reabilitați în 1990. |
| 3. ANDRIUȚA Alexandru I. — fiul | |
| 4. ANDRIUȚA Eugenia I. — fiica | |
| 5. ANDRIUȚA Nina I. — fiica | |
| 6. ANDRIUȚA Luca I. — fiul | |
| 7. ANDRIUȚA Iulia I. — fiica | |
| 8. ANGHELUȚA Mihail G. (n. 1896). Condamnat în 1941 în temeiul art. 58 ⁴ din motive politice. | |
| 9. ANGHELUȚA Ana A. — soția (n. 1896) | Deportați în 1941
în Kazahstan.
Reabilitați în 1991. |
| 10. ANGHELUȚA Elena M. — fiica | |
| 11. ANGHELUȚA Nina M. — fiica | |
| 12. ANGHELUȚA Zinaida M. — fiica (n. 1928) | |
| 13. ANGHELUȚA Ion M. — fiul (n. 1932) | |
| 14. ANGHELUȚA Anastasia M. — fiica (n. 1933) | |
| 15. ANGHELUȚA Alexandru M. — fiul (n. 1934) | |
| 16. ANGHELUȚA Taisia M. — fiica (n. 1940) | |
| 17. BASOC Grigore V. (n. 1894). Membru al Partidului Național-Creștin. Condamnat în 1941 la 10 ani privațiune de libertate. Internat în Ivdellag, reg. Sverdlovsk. | |
| 18. BASOC Varvara G. — soția (n. 1897) | Deportate în Kazahstan
în 1941.
Reabilitate în 1990. |
| 19. BASOC Aculina Gr. — fiica (n. 1928) | |
| 20. BASOC (MARCUȚA) Nina Gr. — fiica (n. 1931) | |
| 21. COSTRU Gheorghe G. (n. 1884). Arestat în 1941. Condamnat în 1945, în temeiul art. 54, la 7 ani de detenție într-un lagăr de corecție prin muncă, fiind acuzat de trădare de patrie. | |
| 22. COSTRU Profira I. — soția (n. 1886) | Deportați în 1941 și în 1949.
Reabilitați în 1991. |
| 23. COSTRU Lidia Gh. — fiica (n. 1919 sau 1924) | |
| 24. COSTRU Gheorghe Gh. — fiul (n. 1925 sau 1928) | |
| 25. COSTRU Fiodor Gh. — fiul (n. 1929 sau 1932) | |
| 26. BASOC Gheorghe A. (n. 1897). Condamnat în 1945 la 10 ani de detenție, fiind acuzat de trădare de patrie. | |
| 27. GRIB Nicolae A. (n. 1894). Condamnat în 1945 la 10 ani de muncă silnică, incriminându-i-se „trădare de patrie” în temeiul art. 54 lit. a. Reabilitat în 1991. | |
| 28. VIDRAȘCU Marcu G. (n. 1915). Acuzat de colaboraționism. Condamnat în 1946 la detenție. Reabilitat în 1991. | |
| 29. BASOC Ana C. (n. 1897) | Supuse represiunilor în 1949.
Membri ai familiei unui „colaboraționist”
(n-au fost deportate, dar li s-a confiscat averea). |
| 30. BASOC Olga Gh. — fiica (n. 1926) | |
| 31. BASOC Varvara Gh. — fiica (n. 1930) | |

32. **DOROFTEI Nistor I.** (n. 1902). Condamnat în 1949 sub acuzația de colaboraționism.
33. **DOROFTEI Ana S.** — soția (n. 1902) | Supuși represiunilor în 1949 ca membri ai familiei unui „colaboraționist”.
34. **DOROFTEI Ion G.** — tata (n. 1874) |
35. **GORCIAC Maria G.** (n. 1896) | Supuși represiunilor în 1949.
36. **GORCIAC Gheorghe S.** — fiul (n. 1900) | Motivul: „chiaburi”.
37. **GRIB Ecaterina I.** (n. 1895). Deportată în 1949 în reg. Irkutsk ca soție a unui „trădător de patrie”.
38. **MARCUȚA Dumitru G.** (n. 1890) | Supuși represiunilor în 1949
39. **MARCUȚA Zinovia I.** — soția (n. 1893) | ca familie de „chiaburi”.
40. **MILLER Gotlib A.** (n. 1887). Acuzat de colaboraționism. Deportat în 1949. A decedat în 1953 în detenție.
41. **MILLER Ana V.** — soția (n. 1883). Deportată în 1949 în reg. Irkutsk ca soție a unui „colaboraționist”. În 1955 a survenit încetarea procesului penal.
42. **PARFENI Mihail F.** (n. 1901). Fost primar, membru al Partidului Național-Țărănesc. În timpul operațiunii a reușit să evite deportarea. Mai târziu s-a alăturat familiei deportate.
43. **PARFENI Maria V.** — soția (n. 1906) |
44. **PARFENI Dumitru M.** — fiul (n. 1938) |
45. **PARFENI Nicanor M.** — fiul (n. 1940) | Deportată în 1949 în reg. Irkutsk.
46. **PARFENI Andrei M.** — fiul (n. 1942) |
47. **PARFENI Valentina M.** — fiica (n. 1944) |
48. **PROCINEL Ecaterina G.** (n. 1908). Condamnată în 1949 la 4 ani privațiune de libertate, fiind acuzată de sustragere de la plata impozitelor.
49. **TALPA Gheorghe Z.** (n. 1891) | Supuși represiunilor în 1949.
50. **TALPA Ana I.** — soția (n. 1893) | Motivul: „chiaburi”.

com. SELIȘTE

1. **ȘAFIR Șmil A.** (n. 1889). Înscris în lista „comercianților”. Condamnat în 1941 la 8 ani de detenție într-un lagăr de corecție prin muncă.
2. **ARTIOMOV Vladimir A.** (n. 1915). Fost primar. Condamnat în 1945 la 8 ani de muncă silnică pe motiv că ar fi fost agent al Jandarmeriei. Reabilitat în 1991.
3. **IȘANU (EȘANU) Ion F.** (n. 1887). Fost primar. Acuzat de trădare de patrie. Condamnat în 1945 la 8 ani privațiune de libertate în temeiul art. 54³. Reabilitat în 1991.
4. **SMOLENSCHI Alexei F.** (n. 1893). Condamnat în 1945 la 1,5 ani privațiune de libertate, incriminându-i-se sustragerea de la plata impozitelor.
5. **LUCHIAN Vasile L.** Acuzat de colaboraționism. Condamnat la 10 ani de închisoare într-un lagăr din reg. Karaganda. Reabilitat în 1991.
6. **CATARAGĂ Hristofor E.** (n. 1901). Acuzat de colaboraționism. Condamnat în 1949.
7. **CATARAGĂ Arghira M.** — soția (n. 1901) |
8. **CATARAGĂ Fiodora H.** — fiica (n. 1934) | Familie de „chiaburi”.
9. **CATARAGĂ Vasile H.** — fiul (n. 1948) | Deportată în 1949 în reg. Irkutsk.
10. **PUȘCA Irina G.** — soacra (n. 1878) |
11. **CATARAGĂ Petru H.** (n. 1907). Acuzat de naționalism și condamnat în 1949.
12. **CATARAGĂ Eugenia H.** — soția (n. 1914) |
13. **CATARAGĂ Ștefan P.** — fiul (n. 1936) | Deportată în 1949 în reg. Irkutsk
14. **CATARAGĂ Ion P.** — fiul (n. 1940) | ca membri ai familiei unui
15. **CATARAGĂ Maria P.** — fiica (n. 1942) | „colaboraționist”. Reabilitată în 1990.
16. **CATARAGĂ Sergiu P.** — fiul (n. 1945) |
17. **CATARAGĂ Constantin P.** — fiul (n. 1948) |
18. **CANTARAGIU Elizaveta T.** (n. 1913) |
19. **CANTARAGIU Alexandra G.** — fiica (n. 1938) | Înscrisă în lista „chiaburilor”.
20. **CANTARAGIU Grigore G.** — fiul (n. 1940) | Deportată în 1949 în reg. Irkutsk. În 1955
21. **CANTARAGIU Ion G.** — fiul (n. 1944) | a survenit încetarea procesului penal.
22. **CANTARAGIU Victor G.** — fiul (n. 1949) |

23. EȘANU Afanasie G. (n. 1912)
24. EȘANU Meduța A. — soția (n. 1912)
25. EȘANU Ion A. — fiul (n. 1931)
26. EȘANU Iulia A. — fiica (n. 1939)
27. ENACHE Claudia A. (n. 1920)
28. ENACHE Elena I. — fiica (n. 1943)
29. ENACHE Eugenia I. — fiica (n. 1945)
30. ENACHE Maria I. — fiica (n. 1948)
31. GHERȘENZON Beila M. (n. 1889)
32. GHERȘENZON Riva M. — fiica
33. GHERȘENZON Betea M. — fiica (n. 1927)
34. LEHTMAN Israel M. (n. 1909)
35. LEHTMAN Mita D. — soția (n. 1913)
36. LEHTMAN Busea I. — fiica (n. 1940)
37. LUCHIAN Ana F. (n. 1910)
38. LUCHIAN Ion V. — fiul (n. 1934)
39. NOGAI Vera G. (n. 1888)
40. NOGAI Sergiu F. — fiul (n. 1927)
41. POPESCU Ion G. — nepotul (n. 1933)
42. POPESCU Savelie C. (n. 1902). Acuzat de colaboraționism. Condamnat în 1949 la detenție.
43. POPESCU Elizaveta F. — soția (n. 1905)
44. POPESCU Vera S. — fiica (n. 1926)
45. POPESCU Ana S. — fiica (n. 1928)
46. POPESCU Feodosia S. — fiica (n. 1936)
47. POPESCU Gheorghe S. — fiul (n. 1938)
48. POPESCU Lucheria S. — fiica (n. 1945)
49. POPESCU Hristofor H. (n. 1898)
50. POPESCU Maria V. — soția (n. 1893)
51. POPESCU Claudia H. — fiica (n. 1930)
52. POPESCU Elena H. — fiica (n. 1932)
53. POPESCU Maria H. — fiica (n. 1936)
54. POPESCU Anastasia H. — fiica (n. 1941)
55. POPESCU Sergiu L. (n. 1890)
56. POPESCU Parascovia B. — soția (n. 1895)
57. POPESCU Petru S. — fiul (n. 1928)
58. POPESCU Nichifor S. — fiul (n. 1933)
59. POPESCU Alexandru S. — fiul (n. 1936)
60. POPOVICI Iosif C. (n. 1892). Condamnat în 1949 sub acuzația de colaboraționism.
61. POPOVICI Maria N. — soția (n. 1900)
62. POPOVICI Vasile I. — fiul (n. 1926)
63. POPOVICI Constantin I. — fiul (n. 1931)
64. POPOVICI Dumitru I. — fiul (n. 1932)
65. PRISĂCARU Agafia S. (n. 1899)
66. PRISĂCARU Maria A. — fiica (n. 1921)
67. PRISĂCARU M. A. (n. 1930)
68. PRISĂCARU Vasile A. — fiul (n. 1937)
69. PUȘCA Gheorghe V. (n. 1896)
70. PUȘCA Ecaterina S. — soția (n. 1904)
71. PUȘCA Fiodor Gh. — fiul (n. 1937)
72. PUȘCA Ștefan Gh. — fiul (n. 1939)
73. PUȘCA Irina Gh. — fiica (n. 1940)
74. PRISĂCARU Nicolae G. (n. 1913). A locuit 20 de ani în Franța. În 1957 s-a întors în Uniunea Sovietică. A fost acuzat de propagandă antisovietică. Este declarat nebun și internat în spital pentru tratament forțat. Reabilitat în 1990.

Deportați în 1949 în reg. Irkutsk pe motiv că ar fi fost „chiaburi”.

Deportate în 1949 în reg. Irkutsk ca membri ai familiei unui „colaboraționist”. În 1955 cauza a fost clasată. Reabilitate în 1990.

Înscrise în lista „comercianților”. Supuse represiunilor în 1949.

Supuși represiunilor în 1949 sub acuzația de comercianți.

Deportați în reg. Irkutsk în 1949 ca „chiaburi”. În 1955 a survenit încetarea procesului penal.

Familie de „chiaburi”.

Deportați în 1949 în reg. Irkutsk.

Deportați în 1949 în reg. Irkutsk. Condamnat în 1949 la detenție.

Deportați în 1949 în reg. Irkutsk ca membri ai familiei unui „colaboraționist”.

Deportați în 1949 în reg. Irkutsk. Motivul: comercianți.

Deportați în 1949 în reg. Irkutsk. Cap de acuzare: familie de „chiaburi”. Popescu Sergiu a decedat în 1955 în detenție.

Supuși represiunilor în 1949 ca membri ai familiei unui „colaboraționist”.

Deportați în 1949 în reg. Irkutsk. Motivul: „chiaburi”.

Deportați în 1949 în reg. Irkutsk. Cap de acuzare: familie de „chiaburi”.

com. SOLTĂNEȘTI

1. **TETEREA Vasile V.** (n. 1900). Fost primar. Acuzat de colaboraționism. Condamnat în 1949.
2. **TETEREA Anastasia I.** — soția (n. 1902)
3. **TETEREA Mihail V.** — fiul (n. 1931)
4. **TETEREA Ion V.** — fiul (n. 1937)
5. **TETEREA Nicolae V.** — fiul (n. 1939)
6. **TETEREA Eugenia V.** — fiica (n. 1942)

Familie de „chiaburi”.
Deportați în 1949 în reg. Irkutsk.
Reabilitați în 1990.

s. ȘENDRENI, com. VĂRZĂREȘTI

1. **CIORICI Mihail A.** (n. 1900). Acuzat de colaboraționism. Condamnat în 1946 de Tribunalul Militar al M.A.I. al R.S.S.M. Reabilitat în 1991.
2. **CIORICI Ana S.** — soția (n. 1909)
3. **CIORICI Ștefan M.** — fiul (n. 1939)
4. **MÂNĂSCURTĂ Isidor A.** Acuzat de colaboraționism. Condamnat în 1946 la 10 ani de închisoare.
5. **MÂNĂSCURTĂ Eugenia G.** — soția (n. 1911)
6. **MÂNĂSCURTĂ Elena I.** — fiica (n. 1937)
7. **MÂNĂSCURTĂ Maria I.** — fiica (n. 1940)
8. **GUȚANU Alexandra P.** (n. 1903)
9. **GUȚANU Petru M.** — fiul (n. 1938)
10. **GUȚU Maria V.** (n. 1890)
11. **SAVA Vera P.** — fiica (n. 1931)
12. **ZGLĂVOCI Petru D.** — ginerele (n. 1925)
13. **GUȚU Ion P.** — nepotul (n. 1949)
14. **TĂBĂCARU Maria D.** (n. 1895). Supusă represiunilor în 1949. Motivul: „chiaburi”.
15. **TRIFAN Vasile D.** (n. 1882)
16. **TRIFAN Ana C.** — soția (n. 1886)
17. **TRIFAN-CROITORU Elizaveta V.** — fiica (n. 1927)
18. **CROITORU Andrei L.** — ginerele (n. 1920)
19. **CROITORU Maria A.** — nepoata (n. 1946)

Supuși represiunilor în 1946 ca membri ai familiei unui „colaboraționist”. Reabilitați în 1989.

Deportate în 1949 în reg. Irkutsk ca membri ai familiei unui „colaboraționist”. În 1955 cauza a fost clasată. Reabilitate în 1990.

Deportați în 1949 în reg. Irkutsk din motive politice. Reabilitați în 1990.

Familie de „chiaburi”.

Deportați în 1949 în reg. Irkutsk.

În 1956 a survenit

încetarea procesului penal.

Înscriși în lista „chiaburilor”.

Deportați în 1949 în reg. Irkutsk.

com. ȘIȘCANI

1. **BĂNZARI (BĂNZARI) Loghin I.** (n. 1883). Membru al Partidului Național-Liberal. Condamnat în 1941.
2. **BĂNZARI Ioana V.** — soția (n. 1884)
3. **BĂNZARI Gheorghe L.** — fiul (n. 1923)
4. **BĂNZARI Ion L.** — fiul (n. 1926)
5. **EȘAN Chiril S.** (n. 1883). Fost primar. Arestat în 1941 și condamnat la detenție pentru apartenența la Partidul Național-Creștin. A decedat în decembrie 1941 în Ivdellag, reg. Sverdlovsk. Reabilitat în 1991.
6. **EȘAN Sofia S.** — soția (n. 1881)
7. **EȘAN Daria Ch.** — fiica (n. 1931)
8. **ANIȚOI Alexandra S.** (n. 1893)
9. **ANIȚOI Maria H.** — fiica (n. 1927)
10. **ANIȚOI Eugenia H.** — fiica (n. 1933)
11. **BRĂNZILĂ Dumitru I.** (n. 1922)
12. **BRĂNZILĂ Eudochia C.** (n. 1931)

Deportați în 1941

în reg. Tiumen.

Reabilitați în 1991.

Deportate în 1941.

Reabilitate în 1991.

Deportate în 1949 în reg. Tiumen pe motiv că ar fi fost „chiaburi”.

Supuși represiunilor în 1949.

Motivul: „chiaburi”.

- | | |
|--|--|
| 13. FLOREA Timofei D. (n. 1889) | Înscriși în lista „colaboraționiștilor”.
Deportați în 1949 în reg. Tiumen.
Reabilitați 1990. |
| 14. FLOREA Varvara I. — soția (n. 1889) | |
| 15. FLOREA Petru T. — fiul (n. 1934) | Deporțați în 1949 în reg. Tiumen.
Motivul: „colaboraționiști”. Reabilitați în 1991. |
| 16. FRUNZĂ Eugenia I. (n. 1888) | |
| 17. FRUNZĂ Vladimir I. — fiul (n. 1937) | Supuși represiunilor în 1949
ca familie de „chiaburi”. |
| 18. REBEJA Petru T. (n. 1906). Supus represiunilor în 1949. | |
| 19. ROTARI Profir G. (n. 1881) | Înscriși în lista „chiaburilor”.
Deportați în 1949 în reg. Tiumen. |
| 20. ROTARI Vasilisa N. — soția (n. 1887) | |
| 21. TUTOVANU Eftenie V. (n. 1899) | Familie de „chiaburi”.
Deportați în 1949 în reg. Tiumen. |
| 22. TUTOVANU Ioana I. — soția (n. 1899) | |
| 23. TUTOVANU Varvara E. — fiica (n. 1930) | Deporțați în reg. Tiumen în 1949.
Motivul: familie de „chiaburi”. |
| 24. TUTOVANU Maria E. — fiica (n. 1932) | |
| 25. TUTOVANU Fiodor E. — fiul (n. 1945) | Deporțate în 1949 în reg. Irkutsk
ca familie de „chiaburi”. |
| 26. VASILICA Gheorghe P. (n. 1904) | |
| 27. VASILICA Agripina N. — soția (n. 1907) | Înscriși în lista „chiaburilor”.
Deportați în 1949 în reg. Tiumen. |
| 28. VASILICA Maria Gh. — fiica (n. 1933) | |
| 29. VASILICA Elena Gh. — fiica (n. 1935) | Deporțate în 1949 în reg. Irkutsk
ca familie de „chiaburi”. |
| 30. VASILICA Gheorghe Gh. — fiul (n. 1940) | |
| 31. VIDRAȘCU Olga T. (n. 1909) | Deporțate în 1949 în reg. Irkutsk
ca familie de „chiaburi”. |
| 32. VIDRAȘCU Nadejda V. — fiica (n. 1936) | |
| 33. VIDRAȘCU Elena V. — fiica (n. 1937) | Deporțate în 1949 în reg. Irkutsk.
Motivul: „chiaburi”. |
| 34. VIDRAȘCU Alexandra V. — fiica (n. 1938) | |
| 35. VIDRAȘCU Ion V. — fiul (n. 1943) | Supuși represiunilor în 1949
ca familie de „chiaburi”. |
| 36. VIDRAȘCU Mihail V. — fiul (n. 1947) | |
| 37. TUDOSI Ion G. (n. 1913). Acuzat de propagandă antisovietică. Condamnat în 1952 la 10 ani de muncă forțată în temeiul art. 54 ¹⁰ , 69 ¹ . Reabilitat în 1989. | |
| 38. TUDOSI Anastasia M. — soția (n. 1914). Deporțată în 1952. Reabilitată în 1989. | |

com. VALEA-TRESTIENI

- | | |
|---|--|
| 1. SACA Gavriil N. (n. 1906). Condamnat în 1946 la 10 ani privațiune de libertate într-un lagăr de corecție prin muncă. Reabilitat în 1991. | |
| 2. ZASTAVNIȚCHI Ion I. Acuzat de colaboraționism. Condamnat în 1946, în temeiul art. 54 ³ , 54 ¹⁰ alin. 2 al C.p. al R.S.S.U., la 8 ani privațiune de libertate într-un lagăr de corecție prin muncă. Reabilitat în 1991. | |
| 3. BÂNZARI Maria I. (n. 1900) | Deporțate în 1949 în reg. Irkutsk
ca familie de „chiaburi”. |
| 4. TÂMBURU-BÂNZARI Eudochia T. — fiica (n. 1930) | |
| 5. CANANĂU Constantin V. (n. 1897). Supus represiunilor în 1949. | |
| 6. MUNTEAN Anton D. (n. 1909) | Înscriși în lista „chiaburilor”.
Deportați în 1949 în reg. Irkutsk. |
| 7. MUNTEAN Tatiana G. — soția (n. 1921) | |
| 8. MUNTEAN Dionis A. — fiul (n. 1940) | Deporțate în 1949 în reg. Irkutsk.
Motivul: „chiaburi”. |
| 9. MUNTEAN Alexandru A. — fiul (n. 1941) | |
| 10. MUNTEAN Mihail A. — fiul (n. 1942) | Deporțate în 1949 în reg. Irkutsk
ca familie de „chiaburi”. |
| 11. MUNTEAN Eugenia A. — fiica (n. 1947) | |
| 12. POPESCU Alexandru S. (n. 1900) | Deporțate în 1949 în reg. Irkutsk.
Motivul: „chiaburi”. |
| 13. POPESCU Ecaterina M. — soția (n. 1914) | |
| 14. POPESCU Grigore Al. — fiul (n. 1928) | Deporțate în 1949 în reg. Irkutsk.
Motivul: „chiaburi”. |
| 15. POPESCU Gheorghe Al. — fiul (n. 1930) | |
| 16. POPESCU Emilia Al. — fiica (n. 1932) | Deporțate în 1949 în reg. Irkutsk.
Motivul: „chiaburi”. |
| 17. POPESCU Ion Al. — fiul (n. 1935) | |
| 18. POPESCU Andrei F. (n. 1880) | Supuși represiunilor în 1949
ca familie de „chiaburi”. |
| 19. POPESCU Ana G. — soția (n. 1884) | |

20. **POPESCU Vasile S.** (n. 1906)
21. **POPESCU Agafia E.** — soția (n. 1910)
22. **POPESCU Elena V.** — fiica (n. 1936)
23. **POPESCU Ecaterina V.** — fiica (n. 1938)
24. **POPESCU Valentin V.** — fiul (n. 1941)
25. **POPESCU Fiodor V.** — fiul (n. 1942)
26. **PROFIR Vasile G.** (n. 1920). Acuzat de colaboraționism. Deportat în 1949 în reg. Irkutsk.
27. **JITARI-PROFIR Antonina A.** — soția (n. 1922)
28. **JITARI Lidia G.** — fiica (n. 1941)
29. **PROFIR Melania G.** — mama (n. 1884)
30. **PROFIR Gheorghe I.** — tata (n. 1884)
31. **PROFIR Constantin I.** (n. 1888). Acuzat de colaboraționism. Supus represiunilor în 1949. Reabilitat în 1990.
32. **PROFIR Domna G.** — soția (n. 1892). Acuzată de colaboraționism. Deportată în 1949 în reg. Irkutsk. Reabilitată în 1991.
33. **PROFIR Vasile A.** (n. 1920)
34. **PROFIR Ecaterina F.** — soția (n. 1921)
35. **PROFIR Maria V.** — fiica (n. 1941)
36. **ȚOPA Timofei F.** (n. 1910)
37. **ȚOPA Maria I.** — soția (n. 1914)
38. **VIERU Gheorghe V.** (n. 1895)
39. **VIERU Iustina I.** — soția (n. 1895)
40. **VORONA (VORUNA) Fiodor V.** (n. 1912)
41. **VORONA Nadejda S.** — soția (n. 1912)
42. **VORONA Maria F.** — fiica (n. 1933)
43. **VORONA Vasile F.** — fiul (n. 1938)
44. **VORONA Alexandru F.** — fiul (n. 1941)
45. **VORONA Ecaterina F.** — fiica (n. 1943)
46. **VORONA Gheorghe F.** — fiul (n. 1947)
47. **VRABIE Mihail A.** (n. 1898). Supus represiunilor în 1949. Motivul: „chiabur”.
48. **ZASTAVNIȚCHI Anastasia I.** (n. 1907)
49. **ZASTAVNIȚCHI Vera I.** — fiica (n. 1934)
50. **ZASTAVNIȚCHI Emelian I.** — fiul (n. 1936)
51. **ZASTAVNIȚCHI Olga I.** — fiica (n. 1942)
52. **ZASTAVNIȚCHI Ana I.** — fiica (n. 1942)
- Deportați în 1949 în reg. Irkutsk.
Cap de acuzare: familie de „chiaburi”.
- Deportați în 1949 în reg. Irkutsk
ca membri ai familiei unui „colaboraționist”.
Profir Melania a decedat
în 1954 în detenție.
- Supuși represiunilor în 1949.
Motivul: „chiaburi”.
- Deportați în 1949 în reg. Irkutsk
ca familie de „chiaburi”.
- Deportați în 1949 în reg. Irkutsk
pe motiv că ar fi fost „chiaburi”.
- Înscriși în lista „chiaburilor”.
Deportați în 1949 în reg. Irkutsk.
- Deportați în 1949 în reg. Irkutsk.
Cap de acuzare: „chiaburi”
și membri ai familiei unui
„colaboraționist”. Reabilitați în 1989.

com. VĂRZĂREȘTI

1. **ANDRONACHI Mihail G.** (n. 1893). Fost primar. Arestat în 1941. Condamnat la detenție pentru apartenența la Partidul Național-Creștin. A decedat în 1942 în Ivdellag, reg. Sverdlovsk.
2. **ANDRONACHI Chira I.** — soția
3. **ANDRONACHI Toma M.** — fiul
4. **ANDRONACHI Parascovia M.** — fiica
5. **ANDRONACHI Parascovia E.** — mama
6. **COZER Haim G.** (n. 1893). Comerciant. Condamnat la 5 ani privațiune de libertate.
7. **COZER Elizaveta I.** — soția (n. 1909)
8. **COZER Bronea H.** — fiica (n. 1939)
9. **MATAȘAR Anton A.** (n. 1887). Condamnat în 1941 la 5 ani privațiune de libertate, incriminându-i-se sustragerea de la plata impozitelor.
10. **ZBÂRNEA Ștefan V.** (n. 1882). Membru al Partidului Național-Liberal. Arestat în 1941 și condamnat în 1942 la moarte prin împușcare. Reabilitat în 1990.
11. **ZBÂRNEA Ecaterina V.** — soția (n. 1882). Deportată în 1941. Reabilitată în 1990.
- Deportați în 1941.
Reabilitați în 1991.
- Deportate în Kazahstan în 1941 ca membri
ai familiei unui „comerciant”. Reabilitate în 1991.

12. **BĂNZARI Petru G.** (n. 1896). Fost primar. Condamnat în 1945 la 8 ani privațiune de libertate într-un lagăr de corecție prin muncă. Reabilitat în 1991.
13. **PETREA Fiodor P.** (n. 1915). Condamnat în 1945 la 10 ani privațiune de libertate într-un lagăr de corecție prin muncă sub acuzația de colaboraționism.
14. **ANDRONACHI Adriana N.** (n. 1878) | Supuși represiunilor în 1949.
15. **ANDRONACHI Silvestru S.** — fiul (n. 1911) | Motivul: „chiaburi”.
16. **ANDRONACHI Fiodor S.** (n. 1890)
17. **ANDRONACHI Feodosia A.** — soția (n. 1894) | Supuși represiunilor în 1949
18. **ANDRONACHI Savelie F.** — fiul (n. 1927) | ca familie de „chiaburi”.
19. **ANDRONACHI Maria F.** — fiica (n. 1929)
20. **ANDRONACHI Ioana V.** (n. 1892)
21. **ANDRONACHI Grigore L.** — fiul (n. 1920) | Familie de „chiaburi”.
22. **ANDRONACHI Maria I.** — nepoata (n. 1928) | Deportați în 1949 în reg. Irkutsk.
23. **ANDRONACHI Fiodor Gr.** — nepotul (n. 1949)
24. **ANDRONACHI Simion G.** (n. 1908)
25. **ANDRONACHI Eufrosinia M.** — soția (n. 1909) | Supuși represiunilor în 1949.
26. **ANDRONACHI Dumitru S.** — fiul (n. 1933) | Cap de acuzare: familie de „chiaburi”.
27. **ANDRONACHI Simion S.** — fiul (n. 1945)
28. **BĂNZARI Pavel F.** (n. 1897) | Deportați în 1949 în reg. Irkutsk pe motiv
29. **BĂNZARI Andrei P.** — fiul (n. 1923) | că făceau parte din secta inochentistă.
30. **BĂNZARI Ioana A.** — nora (n. 1926) | Bănzari Andrei s-a alăturat familiei în 1952.
Reabilitați în 1987.
31. **BĂNZARI Iosif P.** — fiul (n. 1922). A fost condamnat în 1948 la 8 ani de muncă silnică pentru apartenența la secta inochentistă. Reabilitat în 1987.
32. **BLANC Bercu M.** (n. 1887). Supus represiunilor în 1949.
33. **CIORICI Andronic M.** (n. 1922)
34. **CIORICI Alexandra A.** — soția (n. 1926) | Supuși represiunilor în 1949
35. **CIORICI Ana A.** — fiica (n. 1946) | pe motiv că ar fi fost „chiaburi”.
36. **DULEA Alexandru D.** (n. 1898)
37. **DULEA Feodosia V.** — soția (n. 1920)
38. **DULEA Fenea Al.** — fiica (n. 1944) | Înscrisi în lista „chiaburilor”.
39. **DULEA Ion Al.** — fiul (n. 1947) | Deportați în 1949 în reg. Irkutsk.
40. **DULEA Agafia Al.** — fiica (n. 1949)
41. **DULEA Dumitru I.** — tata (n. 1872)
42. **DULEA Varvara F.** — mama (1872)
43. **GORCIAC Petru G.** (n. 1896)
44. **GORCIAC Feodosia** — soția (n. 1898)
45. **GORCIAC Nichifor P.** — fiul (n. 1924) | Supuși represiunilor în 1949
46. **GORCIAC Ion P.** — fiul (n. 1930) | ca familie de „chiaburi”.
47. **GORCIAC Maria I.** — nora (n. 1925)
48. **GORCIAC Eudochia N.** — nepoata (n. 1948)
49. **GRINȘTEIN Iosif A.** (n. 1901) | Înscrisi în lista „comercianților”.
50. **GRINȘTEIN Sara A.** — soția (n. 1902) | Supuși represiunilor în 1949.
51. **GRINȘTEIN Leonid I.** — fiul (n. 1947)
52. **GUIDEA Timofei V.** (n. 1927). Condamnat la privațiune de libertate pentru dezertare din armată.
53. **GUIDEA Elena S.** (n. 1884) | Deportați în reg. Irkutsk (1949).
54. **GUIDEA Ion V.** — fiul (n. 1930) | Motivul: familie de „chiaburi”.
55. **GUIDEA Eremei F.** (n. 1907)
56. **GUIDEA Ecaterina I.** — soția (n. 1913) | Supuși represiunilor în 1949
57. **GUIDEA Lidia E.** — fiica (n. 1935) | ca familie de „chiaburi”.
58. **GUIDEA Nina E.** — fiica (n. 1940)
59. **GUȚANU Alexandra P.** (n. 1903). Membru al Partidului Național-Creștin. Deportată în 1949 în reg. Irkutsk. În 1955 a survenit încetarea procesului penal.
60. **GUȚANU Petru M.** — fiul (n. 1938). Deportat în 1949 în reg. Irkutsk. În 1955 a survenit încetarea procesului penal.

61. LUNGU Dumitru M. (n. 1900)
62. LUNGU Alexandra N. — soția (n. 1904)
63. LUNGU Mihail D. — fiul (n. 1932)
64. LUNGU Vasile D. — fiul (n. 1939)
65. LUNGU Ion D. — fiul (n. 1944)
66. LUPU Ion I. (n. 1882)
67. LUPU Maria I. — soția (n. 1881)
68. LUPU Gheorghe I. — fiul (n. 1928)
69. POPESCU Vera F. (n. 1920)
70. POPESCU Victor I. — fiul (n. 1942)
71. ROȘCOV Ion F. (n. 1901). Condamnat în 1947 la 0,5 ani privațiune de libertate pentru neîndeplinirea obligațiilor de predare la stat a cotei de cereale.
72. ROȘCOV Zinovia F. — soția (n. 1905). „Comerciantă”. Condamnată în 1947 la 2 ani privațiune de libertate cu suspendarea pedepsei, incriminându-i-se sustragerea de la îndeplinirea obligațiilor de predare a produselor agricole la stat.
73. ROȘCOV Alexei I. — fiul (n. 1928)
74. ROȘCOV Elizaveta I. — fiica (n. 1934)
75. ROȘCOV Maria I. — fiica (n. 1940)
76. ROȘCOV Ecaterina I. — fiica (n. 1944)
77. ROMANCIUC Mihail F. (n. 1904). Acuzat de colaboraționism. Supus represiunilor în 1949.
78. ROMANCIUC Maria F. — soția (n. 1913)
79. ROMANCIUC Lidia M. — fiica (n. 1934)
80. ROMANCIUC Victor M. — fiul (n. 1949)
81. SIMION Gheorghe M. (n. 1886)
82. SIMION Ana I. — soția (n. 1891)
83. SIMION Mihail Gh. — fiul (n. 1934)
84. SIMION Ion Gh. — fiul (n. 1936)
85. STUZA (STURZA) Alexei I. (n. 1893)
86. STUZA Elizaveta I. — soția (n. 1898)
87. TABACARU Vasile E. (n. 1884). Condamnat la 10 ani privațiune de libertate. Deportat în reg. Irkutsk (1949).
88. TABACARU Maria D. — soția (n. 1895). Inclusă în lista „chiaburilor”. Deportată în 1949 în reg. Irkutsk.
89. ȚOPA Pavel V. (n. 1897)
90. ȚOPA Axenia F. — soția (n. 1884)
91. ULINICI Dionisie I. (n. 1882)
92. ULINICI Axenia F. — soția (n. 1884)
93. ULINICI Fiodor I. (n. 1897)
94. ULINICI Irina I. — soția (n. 1897)
95. ULINICI Andrei F. — fiul (n. 1926)
96. ULINICI Xenia F. — fiica (n. 1928)
97. ULINICI Maria F. — fiica (n. 1930)
98. ULINICI Ion F. — fiul (n. 1935)
99. ULINICI-CARAGEA Elena N. — nora (n. 1927)
100. ULINICI Mihail I. (n. 1914)
101. ULINICI Maria M. — soția (n. 1918)
102. ULINICI Zinovia M. — fiica (n. 1940)
103. ULINICI Eugenia M. — fiica (n. 1949)
104. ULINICI Ștefan V. (n. 1890). Fost membru al Partidului Național-Liberal. Înscriș în lista „chiaburilor”. Deportat în 1949 în reg. Irkutsk.
105. ULINICI Vasile A. (n. 1902)
106. ULINICI Maria C. — soția (n. 1906)
107. ULINICI Nicolae V. — fiul (n. 1928)
108. ULINICI Andrei V. — fiul (n. 1933)
109. ULINICI Ștefan V. — fiul (n. 1935)

Înscriși în lista „chiaburilor”.
Deportați în reg. Kurgan în 1949.

Supuși represiunilor în 1949
ca familie de „chiaburi”.

Supuși represiunilor în 1949
pe motiv că ar fi fost „chiaburi”.

Supuși represiunilor în 1949
sub acuzația de „chiaburi”.

Membri ai familiei unui „colaboraționist”.
Deportați în reg. Irkutsk.
Reabilitați în 1989.

Deportați în 1949 în reg. Kurgan
ca familie de „chiaburi”.

Supuși represiunilor în 1949.
Motivul: familie de „chiaburi”.

Supuși represiunilor în 1949.
Incluși în lista „comercianților”.
Supuși represiunilor în 1949
ca familie de „chiaburi”.

Familie de „chiaburi”.
Deportați în 1949
în reg. Irkutsk.

Înscriși în lista „chiaburilor”.
Deportați în 1949 în reg. Irkutsk.
În 1955 cauza a fost clasată.

Familie de „chiaburi”.
Deportați în 1949
în reg. Irkutsk.

110. VALICOV Aculina A. (n. 1890)
111. VALICOV Ana V. — fiica (n. 1920)
112. VALICOV Afanasie V. — fiul (n. 1932)
113. ZBÂRNEA Alexandru G. (n. 1893)
114. ZBÂRNEA Matriona S. — soția (n. 1899)
115. ZBÂRNEA Petru Al. — fiul (n. 1933)
116. ZBÂRNEA Efimia Al. — fiica (n. 1939)
117. ZGLAVOCI Dumitru V. (n. 1895)
118. ZGLAVOCI Anastasia V. — soția (n. 1895)
119. ZGLAVOCI Vasilisa D. — fiica (n. 1930)
120. ZGLAVOCI Ion D. — fiul (n. 1932)
121. ZGLAVOCI Maria D. — fiica (n. 1939)
122. CROITOR Macar F. (n. 1921). Condamnat în 1957 la 8 ani privațiune de libertate pentru agitație antisovietică.
123. JIGNEA Spiridon F. (n. 1909). Condamnat în 1957 la 8 ani privațiune de libertate pentru agitație antisovietică și apartenența la secta inochentistă.

Deportați în 1949 în reg. Irkutsk pe motiv că ar fi fost „chiaburi”.

Înscriși în lista „chiaburilor”.
Deportați în 1949 în reg. Irkutsk.

Familie de „chiaburi”.
Deportați în 1949 în reg. Irkutsk.
Zglavoci Ion a decedat în 1954.

com. VÂNĂTORI

1. TRIBOI Nicolae C. (n. 1910). Acuzat de activitate contrarevoluționară. Condamnat la 10 ani privațiune de libertate.
2. TRIBOI Ana V. — soția (n. 1910)
3. TRIBOI Maria N. — fiica (n. 1931)
4. TRIBOI Constantin N. — fiul (n. 1937)
5. TRIBOI Alexandra N. — fiica (n. 1940)
6. URSACHI Vasile I. (n. 1910). Condamnat în 1941 la 10 ani de detenție pentru sustragerea de la plata impozitelor. Reabilitat în 1991.
7. BURD Șoilea M. (n. 1898). Înscriș în lista „comercianților”. Deportat în 1949 în reg. Kemerovo.
8. DOBROVICEAN Nicolae A. (n. 1889)
9. DOBROVICEAN Maria A. — soția (n. 1899)
10. SILION Nicolae G. (n. 1903)
11. SILION Anastasia A. — soția (n. 1897)
12. SILION Vera N. — fiica (n. 1933)
13. TRIBOI Gheorghe M. — ginerele (n. 1926)
14. SILION Fiodor — fiul (n. 1934)
15. STAMATI Eufrosinia I. (n. 1898). Deportată în 1949 în reg. Irkutsk pe motiv că ar fi fost „chiabur”.
16. TRIBOI Anastas G. (n. 1901)
17. TRIBOI Daria A. — soția (n. 1900)
18. TRIBOI Petru A. — fiul (n. 1932)
19. TRIBOI Nina A. — fiica (n. 1938)
20. TRIBOI Elena A. — fiica (n. 1939)
21. URSACHI Petru V. (n. 1905)
22. URSACHI Elena I. — soția (n. 1910)
23. URSACHI Zinaida P. — fiica (n. 1939)
24. URSACHI Ecaterina P. — fiica (n. 1942)
25. URSACHI Ecaterina I. (1911). Condamnată în 1949 la 5 ani privațiune de libertate în temeiul art. 58 alin. 2 al C. p. al R.S.S.U. („sustragere de la plata impozitelor”).

Deportați în 1941 în Kazahstan, reg. Kzâl-Orda. Reabilitați în 1990.

Acuzați de naționalism. Deportați în 1949 în reg. Irkutsk. Reabilitați în 1991.

Deportați în 1949 în reg. Irkutsk ca familie de „chiaburi”.

Deportați în 1949 în reg. Irkutsk pe motiv că ar fi fost „chiaburi”.

Familie de „chiaburi”.
Deportați în 1949 în reg. Irkutsk.

s. VULCĂNEȘTI, com. CIOREȘTI

- | | |
|---|--|
| <ol style="list-style-type: none"> 1. STOICOV Alexandru G. (n. 1912) 2. STOICOV Maria T. — soția (n. 1912) 3. STOICOV Nicolae Al. — fiul (n. 1934) 4. STOICOV Alexandra Al. — fiica (n. 1938) |
Deportați în 1949 în reg. Irkutsk.
Reabilitați în 1991. |
|---|--|

com. ZBEROAIA

- | | |
|--|---|
| <ol style="list-style-type: none"> 1. GRECHIN Ion V. (n. 1902) 2. GRECHIN Natalia I. — soția (n. 1903) 3. GRECHIN Eufrosinia I. — fiica (n. 1925) 4. GRECHIN Ion I. — fiul (n. 1937) 5. GRECHIN Elena I. — fiica (n. 1940) 6. KEȘCO (Chișco) Manole V. (n. 1890). Condamnat în 1945. Reabilitat în 1991. 7. PĂSA Gheorghe V. (n. 1890). Acuzat de colaboraționism. Condamnat în 1945 la 10 ani privațiune de libertate într-un lagăr de corecție prin muncă. 8. PÂRLICI Gheorghe P. (n. 1915). Condamnat în 1946 de Tribunalul Militar. Reabilitat în 1992. 9. TABĂC Simion G. (n. 1908). Condamnat în 1946 din motive politice. Reabilitat în 1991. 10. LUNCAȘ Petru D. (n. 1920). Condamnat în 1948 la 10 ani privațiune de libertate. 11. BERBECI Ion P. (n. 1902). Condamnat în 1949 pe motiv că ar fi fost membru al unui partid politic burghez. 12. BERBECI Agafia V. — soția (n. 1910) 13. BERBECI Valentin I. — fiul (n. 1932) 14. BERBECI Nadejda I. — fiica (n. 1938) 15. BERBECI Vladimir I. — fiul (n. 1940) 16. IAHOVICI Ion V. (n. 1916). Supus represiunilor în 1949. 17. NICOLAU Petru P. (n. 1904) 18. NICOLAU Vera I. — soția (n. 1913) 19. NICOLAU Ion P. — fiul (n. 1933) 20. NICOLAU Eufrosinia P. — fiica (n. 1937) 21. NICOLAU Sebastian — fiul (n. 1942) 22. NICOLAU Lidia — fiica (n. 1946) 23. PĂSA Maria N. (n. 1892). Deportată în reg. Irkutsk. Cap de acuzare: soție a unui „colaboraționist”. În 1955 a survenit încetarea procesului penal. |
Deportați în 1941.
Reabilitați în 1991.

Supuși represiunilor în 1949.

Deportați în 1949 în reg. Irkutsk.
Reabilitați în 1990. |
|--|---|

**Victime ale represiunilor comuniste, originare din raionul Nisporeni
(Localitatea nu a fost identificată)**

- | | |
|--|-----------------------------------|
| <ol style="list-style-type: none"> 1. DANAIL Larion L. (n. 1887). Condamnat în 1940 la 7 ani privațiune de libertate. 2. PRUTEAN Vasile V. Condamnat în 1941 la 7 ani privațiune de libertate. 3. GHEORGHÎĂ Gheorghe I. (n. 1888). Condamnat în 1946 la 4 ani privațiune de libertate. 4. CUȘ Feodora C. (n. 1915) 5. CUȘ Ana H. (n. 1945) 6. CUȘ Elena H. (n. 1948) |
Supuse represiunilor în 1951. |
|--|-----------------------------------|



Raionul OCNIȚA

or. OCNIȚA

1. **NEDOPACA Dumitru A.** „Element social periculos”. Condamnat în 1940 la 8 ani de muncă silnică pentru activitatea antisovietică. Deportat în reg. Magadan. Reabilitat în 1991.
2. **ARHIPOV Fiodor A.** (n. 1888). Acuzat de colaboraționism. Condamnat în 1941 la 10 ani de muncă silnică. Deportat în reg. Omsk. În 1956 cauza a fost clasată.
3. **BOLBOCEAN Eugenia F.** (n. 1895). Arestată în 1941. Condamnată la 10 ani de detenție pentru agitație antisovietică într-un lagăr de corecție prin muncă.
4. **BRONȘTEIN Moisei I.** (n. 1878). Comerciant. Condamnat în 1941 la 5 ani de detenție într-un lagăr de corecție prin muncă.
5. **BRONȘTEIN Riva S.** — soția (n. 1887) | Membri ai familiei unui mare comerciant.
6. **BRONȘTEIN Eugenia M.** — fiica (n. 1918) | Deportate în 1941 în reg. Kemerovo.
7. **BRONȘTEIN Mordco M.** — fiica (n. 1920) | Reabilitate în 1990.
8. **BURDICA Eugen B.** (n. 1906). Acuzat de naționalism. Condamnat în 1941 la 8 ani de detenție într-un lagăr de corecție prin muncă.
9. **CEBOTARI David S.** |
10. **CEBOTARI Olga I.** — soția | Deportată în 1941 în reg. Tiumen.
11. **CEBOTARI Stepanida D.** — fiica | Reabilitată în 1991.
12. **CUTERMAN Zelic E.** (n. 1893). „Element social periculos”. Condamnat în 1941 la 5 ani de muncă silnică pentru activitate antisovietică.
13. **CUTERMAN Golda D.** — soția (n. 1903) | Deportată în 1941 în reg. Tiumen.
14. **CUTERMAN Ruveli Z.** — fiul (n. 1926) | Reabilitată în 1991.
15. **GHERȘENZON Ianchel B.** (n. 1884). Comerciant. Acuzat de participare la activitatea unei organizații sioniste. Supus represiunilor în 1941. Reabilitat în 1991.
16. **GHERȘENZON Ides T.** — soția (n. 1897) | Deportate în 1941.
17. **GHERȘENZON Șeindlea I.** — fiica (n. 1924) | Reabilitate în 1991.
18. **GRIGORIEV Erazm I.** (n. 1865). Proprietar de fabrică. Membru al partidului eserilor și membru al Gărzii de Fier. Arestat în 1941 și internat într-un lagăr din R.A.S.S. Komi (Usti-Vâmlag). A decedat în 1942 în detenție, înainte de a i se pronunța sentința.
19. **GRIGORIEV Zinaida E.** — fiica (n. 1896). Deportată în 1941 în R.A.S.S. Komi. Reabilitată în 1992.
20. **GUȚUL Foma I.** (n. 1885). Comerciant. Deportat în 1941 în R.A.S.S. Komi.
21. **GUȚUL Sofia I.** — soția (n. 1891) | Deportată în 1941 în reg. Tiumen
22. **GUȚUL Vladimir F.** — fiul (n. 1930) | ca familie de „comercianți”.
23. **GUȚUL Boris F.** — fiul (n. 1934) | Reabilitată în 1991.
24. **FIHMAN Simon Z.** (n. 1908). Comerciant. Condamnat în 1941 la 5 ani de detenție într-un lagăr de corecție prin muncă.
25. **JERJESCU Ion C.** (n. 1894) | Înscrisi în lista „colaboraționiștilor”.
26. **JERJESCU Chilina (Elena) A.** — soția (n. 1908) | Deportată în 1941 în reg. Tiumen.
27. **LEIB Haim-Volf I.** (n. 1900). Mare comerciant. Condamnat în 1941 la 5 ani de detenție într-un lagăr de corecție prin muncă din R.A.S.S. Komi.

28. **LEIB Zinaida Ș.** — soția (n. 1910) | Deportată în 1941 în R.A.S.S. Komi.
Reabilitată în 1989.
29. **LEIB Leib V.** — fiul (n. 1932)
30. **LEIB Mendel V.** — fiul (n. 1931)
31. **LEONOV Ivan F.** (n. 1879) | Deportată în 1941 în reg. Omsk.
Reabilitată în 1990.
32. **LEONOV Maria I.** — soția (n. 1879)
33. **MELNIC Afanasie A.** (n. 1884). Fost membru al Partidului Național-Creștin. Arestat sub acuzația de colaboraționism. Internat într-un lagăr de muncă din reg. Kurgan.
34. **MELNIC Alexandra I.** — soția (n. 1892) | Înscriși în lista „chiaburilor”.
35. **ONUFREȚOV Olga A.** — fiica | Deportată în 1941 în reg. Tiumen.
Reabilitată în 1990.
36. **ONUFREȚOV Gheorghe A.** — ginerele (n. 1919)
37. **ONUFREȚOV Victor Gh.** — nepotul (n. 1938)
38. **PERJUN Dumitru I.** (n. 1899). Membru al Partidului Național-Liberal. Condamnat în 1941 la 7 ani de detenție într-un lagăr de muncă forțată.
39. **PERJUN Ana I.** — soția (n. 1900)
40. **PERJUN Nicolae D.** — fiul (n. 1919) | Familie de „chiaburi”.
41. **PERJUN Feodosia D.** — fiica (n. 1923) | Deportată în 1941
42. **PERJUN Vladimir D.** — fiul (n. 1926) | în țin. Krasnoiarsk.
43. **PERJUN Sofia D.** — fiica (n. 1929) | Reabilitată în 1991.
44. **PERJUN Melania D.** — fiica (n. 1938)
45. **SAVCIUC Gheorghe I.** (n. 1904). Fost polițist. Condamnat în 1941 la 5 ani de detenție într-un lagăr de corecție prin muncă.
46. **SUSCHIN Ivan N.** (n. 1893). Arestat în 1941 sub acuzația de naționalism. Condamnat la 8 ani de detenție într-un lagăr de corecție prin muncă.
47. **ȘCERBANEVICI Feodosie I.** (n. 1897). Înscriș în lista „colaboraționiștilor”. Condamnat în 1941 la 10 ani de detenție într-un lagăr de corecție prin muncă.
48. **ȘCERBANEVICI Natalia V.** — soția (n. 1902)
49. **ȘCERBANEVICI Nicolae F.** — fiul (n. 1927) | Deportată în 1941 în reg. Tiumen
ca membri ai familiei unui
„colaboraționist”. Reabilitată în 1989.
50. **ȘCERBANEVICI Valentina F.** — fiica (n. 1929)
51. **ȘCERBANEVICI Boris F.** — fiul (n. 1933)
52. **VOROBET Nicolae P.** (n. 1881) | Comercianți. Deportată în 1941.
Reabilitată în 1991.
53. **VOROBET Cristina G.** — soția (n. 1890)
54. **VOROBET Efim N.** — fiul (n. 1922)
55. **ȚANUCHEVICI Lev S.** (n. 1916). Arestat în 1941. Condamnat la 5 ani de muncă silnică. În 1949 este din nou arestat și deportat în țin. Krasnoiarsk. Reabilitat în 1991.
56. **ȚUCHERMAN Șmil I.** (n. 1886)
57. **ȚUCHERMAN Ersta L.** — soția (n. 1890)
58. **ȚUCHERMAN Haim Ș.** — fiul (n. 1920) | Deportată în 1941 în reg. Omsk.
Reabilitată în 1992.
59. **ȚUCHERMAN Avram Ș.** — fiul (n. 1922)
60. **ȚUCHERMAN Fanea Ș.** — fiica (n. 1924)
61. **ȚUCHERMAN Zelic Ș.** — fiul (n. 1928)
62. **NICHITOI Dionisie F.** (n. 1896). Acuzat de participare la lupta împotriva mișcării revoluționare. Condamnat în 1943 la 8 ani de detenție într-un lagăr de corecție prin muncă. În 1956 cauza a fost clasată.
63. **POPIC Nicon P.** (n. 1902). Condamnat în 1943 la 5 ani de detenție într-un lagăr de corecție prin muncă. Motivul: comerciant, agent al Siguranței. În 1956 cauza a fost clasată.
64. **BODAREV Ivan I.** (n. 1899). Condamnat în 1945 la 10 ani de detenție într-un lagăr de corecție prin muncă sub acuzația de colaboraționism.
65. **GAMANIUC Anatol I.** (n. 1926). Înscriș în lista „colaboraționiștilor” și condamnat în 1945 la 5 ani de detenție într-un lagăr de corecție prin muncă. În 1961 cauza a fost clasată.
66. **GUȚUL Ecaterina V.** (n. 1911). Acuzată de trădare de patrie. Condamnată în 1945 la 25 de ani de muncă silnică în baza art. 54¹ lit. a al C.p. al R.S.S.U. Reabilitată în 1991.
67. **POLIȘCIUC Virginia I.** (n. 1925). Acuzată de colaborare cu poliția. Condamnată în 1945 la 5 ani privațiune de libertate. În 1961 cauza a fost clasată.
68. **NADUREAC Nicolae A.** (n. 1900). Condamnat în 1946 la 5 ani privațiune de libertate, incriminându-i-se sustragerea de la plata impozitelor.

69. **CEREVATĂ Luca M.** Arestat în 1947. Condamnat la 5 ani de detenție într-un lagăr de corecție prin muncă. Reabilitat în 1991.
70. **BARAȚ Gusta M.** (n. 1891). Acuzat de colaboraționism. Supus represiunilor în 1949.
71. **BLIUM Huna N.** (n. 1904) | Înscriși în lista „comercianților”.
Supuși represiunilor în 1949.
72. **BLIUM Elizaveta N.** — soția (n. 1904)
73. **BLIUM Nicolae H.** — fiul (n. 1933)
74. **BOSĂI Matei I.** (n. 1896) | Supuși represiunilor în 1949
ca familie de „comercianți”.
75. **BOSĂI Vera Gh.** — soția (n. 1909)
76. **BOSĂI Valentina M.** — fiica (n. 1937)
77. **CIOBANU Simion F.** (n. 1886) | Înscriși în lista „colaboraționiștilor”.
Supuși represiunilor în 1949.
78. **CIOBANU Maria C.** — soția (n. 1888)
79. **CIOBANU Boris S.** — fiul (n. 1924)
80. **CIOBANU Vasile F.** (n. 1901) | Supuși represiunilor în 1949
din motive politice.
81. **CIOBANU Domnica I.** — soția (n. 1911)
82. **CIOBANU Grigorie V.** — fiul (n. 1933)
83. **CUPICI Elizaveta Gr.** (n. 1842) | Acuzați de colaboraționism.
Supuși represiunilor în 1949.
84. **CUPICI Larisa F.** — fiica (n. 1942)
85. **CUPICI Gheorghe F.** — fiul (n. 1946)
86. **DJIGOLA Fiodor E.** (n. 1886)
87. **DJIGOLA Maria D.** — soția (n. 1897)
88. **DJIGOLA Vladimir F.** — fiul (n. 1917)
89. **DJIGOLA Liuba V.** — nora (n. 1921) | Deportați în 1949 în țin. Habarovsk
pe motiv că ar fi fost „chiaburi”.
90. **DJIGOLA Raisa VI.** — nepoata (n. 1944)
91. **DJIGOLA Lilia VI.** — nepoata (n. 1947)
92. **DUMITRAȘ Efim V.** (n. 1895) | Acuzați de colaboraționism. Deportați în 1949
în reg. Kurgan. Reabilitați în 1991.
93. **DUMITRAȘ Olimpiada I.** — soția (n. 1893)
94. **GANS Vsevolod I.** (n. 1918). Comerciant. Supus represiunilor politice în 1949.
95. **GRIGORIEV Pavel N.** (n. 1888) | Înscriși în lista „comercianților”.
Supuși represiunilor în 1949.
96. **GRIGORIEV Eudochia T.** — soția (n. 1896)
97. **GRIGORIUC Petru F.** (n. 1913). Membru al Partidului Național-Creștin. Deportat în 1949 în țin. Habarovsk.
98. **GRIGORIUC Nadejda T.** — soția (n. 1910) | Deportați în 1949 în țin. Habarovsk.
99. **GRIGORIUC Nina P.** — fiica (n. 1941)
100. **GRIGORIUC Nicolae P.** — fiul (n. 1944)
101. **KVEATKOVSKI Petru R.** (n. 1889) | Comercianți.
Deportați în 1949 în reg. Kurgan.
102. **KVEATKOVSKI Lidia A.** — soția (n. 1893)
103. **LIPTÎN Rozalia I.** (n. 1887) | Înscrise în lista „comercianților”.
Deportate în 1949 în țin. Habarovsk.
104. **LIPȚIN-BERGMAN Faina S.** — fiica (n. 1908)
105. **MARINGAS Vasile E.** (n. 1914) | Supuși represiunilor în 1949
ca familie de „comercianți”.
106. **MARINGAS Nionila I.** — soția (n. 1922)
107. **MARINGAS Valentina V.** — fiica (n. 1943)
108. **MAȚIUC Mihai D.** (n. 1911) | Comercianți.
Supuși represiunilor în 1949.
109. **MAȚIUC Olga A.** — soția (n. 1912)
110. **MORARI Fiodor P.** (n. 1882) | Acuzați de colaboraționism
și supuși represiunilor în 1949.
111. **MORARI Parascovia A.** — soția (n. 1887)
112. **PATRAȘCO Sofronie V.** (n. 1878). Deportat în 1949 în țin. Habarovsk sub acuzația de colaboraționism. Reabilitat în 1990.
113. **POPIC Lidia I.** (n. 1909) | Supuși represiunilor în 1949.
114. **POPIC Alexandru N.** — fiul (n. 1948) | Motivul: comercianți.
115. **ȚĂTĂNIUC Nicolae N.** (n. 1916). Fost membru al unui partid politic burghez. Deportat în 1949 în reg. Kurgan. Reabilitat în 1991.
116. **ȚĂTĂNIUC Alexandra V.** — soția (n. 1924). Deportată în reg. Kurgan (1949). Reabilitată în 1991.
117. **ȘVEȚ Vasile T.** (n. 1910). Fost membru al Gărzii de Fier. Acuzat de propagandă antisovietică și deportat în 1950 în țin. Habarovsk. Eliberat în 1956. Reabilitat în 1989.
118. **ȘVEȚ Eugenia M.** — soția (n. 1915). Acuzată de propagandă antisovietică și deportată în 1950 în țin. Habarovsk. Eliberată în 1956. Reabilitată în 1989.

**Victime ale represiunilor comuniste
(Motivul și anul nu au fost identificate)**

119. AXIUTIN Petru T. (n. 1913)
120. PANTELEIMONOV Ivan I. (n. 1912)
121. ZAPLATINSKI Pavel Gr. (n. 1887)
122. ȘIREAEV Andrei Gr. (n. 1891)
123. STOIAN Mihai I. (n. 1898)
124. NAIDENOV Călin E. (n. 1885)
125. BORDEIAN Vladimir V. (n. 1917)
126. POPIC Andrei P. (n. 1904)
127. POPIC Ștefan P. (n. 1897)
128. PECHERAR Pinhas A. (n. 1900)
129. POJIȚKEVICI Gheorghe P. (n. 1923)

s. BÂRLĂDENI

1. CHIRILIUC Ivan E. (n. 1892). Condamnat în 1944 din motive politice. Reabilitat în 1990.
2. FONARI Alexei A. (n. 1904). Arestat în 1946 și condamnat de Tribunalul Militar al NKVD din R.S.S.M. la detenție într-un lagăr de corecție prin muncă. Reabilitat în 1991.
3. GONCEAR Parascovia Gr. (n. 1904). Acuzată de sustragere de la îndeplinirea obligațiilor de predare a cerealelor la stat. Condamnată în 1948 la 5 ani privațiune de libertate în temeiul art. 58² al C. p. al R.S.S.U.
4. AMANJII Grigore A. (n. 1892)
5. AMANJII Vasilisa P. — soția (n. 1896)
6. AMANJII Sergiu — fiul (n. 1923)
7. CHIRILIUC Maria Gh.
8. CHIRILIUC Elena I. — fiica
9. CHIRILIUC Vasile I. — fiul
10. COLESNIC Ștefan A. (n. 1901). Supus represiunilor în 1949.
11. GONCEAR Vasile M. (n. 1930)
12. GONCEAR Olga M. — sora (n. 1933)
13. GONCEAR Dumitru M. — fratele (n. 1941)
14. NEVREANSCHI Gavriil E. (n. 1892)
15. NEVREANSCHI Sofia I. — soția (n. 1892)
16. NEVREANSCHI Maria G. — fiica (n. 1927)
17. NEVREANSCHI Ecaterina G. — fiica (n. 1929)
18. NEVREANSCHI Vasile G. — fiul (n. 1933)
19. NEVREANSCHI Ion G. — fiul (n. 1933)
20. PAVLIUC Oxana
21. PAVLIUC Tudor
22. PAVLIUC Vera
23. ȘATURSKI Miroslav I. (n. 1894)
24. ȘATURSKI Nadejda M. — soția (n. 1892)
25. ȘATURSKI Miroslav M. — fiul (n. 1925)
26. ȘATURSKI Zinaida L. — nora (n. 1930)
27. TCACI Agafia S. (n. 1888)
28. TCACI Maria G. — fiica (n. 1932)

Înscriși în lista „chiaburilor”.
Deportați în 1949 în reg. Kurgan.

Deportați în 1949 în reg. Irkutsk.
Reabilitați în 1990.

Deportați în 1949 în reg. Amur.
Motivul: familie de „chiaburi”.

Înscriși în lista „chiaburilor”.
Deportați în 1949 în reg. Kurgan.

Deportați în 1949 în Siberia.

Deportați în 1949 în reg. Kurgan.
Cap de acuzare: familie de „chiaburi”.

Deportate în 1949 în reg. Kurgan.
Motivul: „chiaburi”.

com. BÂRNOVA

1. **BACIU Vasile N.** (n. 1892). Condamnat în 1941 la 10 ani de detenție într-un lagăr de corecție prin muncă. Cap de acuzare: trădare de patrie și colaboraționism.
2. **BANARU (BANARI) Matei G.** | Deportat în 1941 în reg. Tiumen.
3. **BANARU Maria N.** — soția | Reabilitat în 1976.
4. **BANARU Nichita M.** — fiul
5. **BUGA Vladimir I.** (n. 1894). Membru al Partidului Național-Liberal. Condamnat în 1941 la 8 ani de detenție într-un lagăr de corecție prin muncă. Internat în Usti-Vâmlag.
6. **BUGA Ana N.** — soția (n. 1906) | Deportat în 1941 în reg. Tiumen.
7. **BUGA Maria VI.** — fiica (n. 1925) | În 1966 cauza a fost clasată.
8. **BUGA Nicolae VI.** — fiul (n. 1928) | Reabilitat în 1990.
9. **CHIȘTRUGA Simion F.** Supus represiunilor în 1941. A fost internat într-un lagăr de corecție prin muncă din R.A.S.S. Komi.
10. **CHIȘTRUGA Parascovia N.** — soția | Deportat în 1941 în reg. Tiumen.
11. **CHIȘTRUGA Fiodor S.** — fiul
12. **CHIȘTRUGA Ștefan** (n. 1899). Condamnat în 1945 la 8 ani de detenție într-un lagăr de corecție prin muncă. Motivul: trădare de patrie (art. 54¹ lit. a al C.p. al R.S.S.U.).
13. **LUCA Petru N.** (n. 1904). Membru al Partidului Național-Creștin. Acuzat de naționalism și condamnat în 1941 la 5 ani de detenție într-un lagăr de corecție prin muncă.
14. **LUCA Anastasia F.** — soția (n. 1906) | Deportat în 1941
15. **LUCA Ion P.** — fiul (n. 1930) | ca membri ai familiei
16. **LUCA Ana P.** — fiica (n. 1932) | unui „naționalist”.
17. **ȘUMSKI Dumitru V.** (n. 1881). Fost membru al Partidului Național-Liberal. Arestat la 11 iunie 1941.
18. **ȘUMSKI Zinaida V.** — soția (n. 1885) | Înscris în lista „chiaburilor”.
19. **ȘUMSKI Profir D.** — fiul (n. 1923) | Deportat în iunie 1941.
20. **BANARU (BANARI) Ion M.** (n. 1905). Acuzat de colaboraționism. Condamnat în 1944 la 10 ani de detenție într-un lagăr de corecție prin muncă din R.A.S.S. Komi.
21. **CĂLĂRAȘ Ion A.** (n. 1905). Arestat în 1944 și condamnat la 8 ani de detenție într-un lagăr de corecție prin muncă, fiind acuzat de agitație antisovietică.
22. **RUDI Dumitru Gh.** (n. 1898). Supus represiunilor în 1944 sub acuzația de colaboraționism. Reabilitat în 1991.
23. **CHIȘTRUGA Ștefan V.** (n. 1899). Condamnat în 1945 la 8 ani de detenție într-un lagăr de corecție prin muncă. Motivul: trădare de patrie (art. 54¹ lit. a al C. p. al R.S.S.U.).
24. **SLIVCIUC Sava A.** Acuzat de colaboraționism. Condamnat în 1945 la 15 ani privațiune de libertate.
25. **BUGA Gheorghe D.** (n. 1888). Arestat sub acuzația de colaboraționism. Condamnat în 1946 de Tribunalul Militar la 6 ani privațiune de libertate și privarea de drepturi civice pe termen de 5 ani. Reabilitat în 1991.
26. **BUGA Pavel T.** (n. 1903). Condamnat în 1946 la 3 ani privațiune de libertate pentru neîndeplinirea obligațiilor de predare a produselor agricole la stat.
27. **CHILAT Nichifor I.** (n. 1898). Condamnat în 1946 de Tribunalul Militar la 10 ani privațiune de libertate, fiind acuzat de colaboraționism. Reabilitat în 1991.
28. **CORSAN Alexei D.** (n. 1912). Supus represiunilor în 1946 în temeiul art. 54³ al C. p. al R.S.S.U., fiind învinuit de colaboraționism. Reabilitat în 1991.
29. **GUMENĂI Nichita D.** (n. 1912). Arestat sub acuzația de colaboraționism. Condamnat în 1946 la 8 ani privațiune de libertate în baza art. 54³ al C. p. și privarea de drepturi civice pe termen de 5 ani. Reabilitat în 1991.
30. **LEVCO Alexei D.** (n. 1898). Condamnat de Tribunalul Militar la 8 ani privațiune de libertate (1946). Motivul: colaboraționist. Reabilitat în 1991.
31. **LIPULCIAC Anton F.** (n. 1910). Acuzat de colaboraționism. Condamnat în 1946 la 8 ani privațiune de libertate și privarea de drepturi civice pe termen de 5 ani. Reabilitat în 1991.
32. **GALEMBĂ Ion O.** (n. 1905). Condamnat în 1948 la 3 ani privațiune de libertate. Cap de acuzare: „chiabur”. După eliberare s-a alăturat familiei deportate în reg. Amur. A revenit la baștină în 1955.

33. **ARTAMANIUC Daria V.** (n. 1889)
34. **ARTAMANIUC Maria I.** — fiica (n. 1929)
35. **ARTAMANIUC Alexandra I.** — fiica (n. 1929)
36. **ARTAMANIUC Petru I.** — fiul (n. 1932)
37. **BACIU Elena I.** (n. 1900)
38. **BACIU Irina V.** — fiica (n. 1926)
39. **BACIU Eudochia V.** — fiica (n. 1932)
40. **BANARI Vera V.** (n. 1902)
41. **BANARI Liuba I.** — fiica (n. 1930)
42. **BUGA Feodosie I.** (n. 1898)
43. **BUGA Eudochia F.** — soția (n. 1904)
44. **BUGA Ion** — fiul (n. 1930)
45. **BUGA Gheorghe Gr.** (n. 1896)
46. **BUGA Ana A.** — soția (n. 1891)
47. **CĂLĂRAȘ Ana V.** (n. 1913)
48. **CĂLĂRAȘ Eugeniu I.** — fiul (n. 1932)
49. **CĂLĂRAȘ Vera I.** — fiica (n. 1934)
50. **CHILAT Ion N.** (n. 1904)
51. **CHILAT Irina D.** — soția (n. 1904)
52. **CHILAT Eufrosinia I.** — fiica (n. 1928)
53. **CHILAT Liuba I.** — fiica (n. 1932)
54. **CHILAT Iulia I.** — fiica (n. 1948)
55. **CHISTRUGA Ana T.** (n. 1884)
56. **CHISTRUGA Ecaterina S.** — fiica
57. **CHISTRUGA Nadejda S.** — fiica (n. 1932)
58. **CHIȘTRUGA Ecaterina A.** (n. 1911)
59. **CHIȘTRUGA Vasile I.** — fiul (n. 1938)
60. **CORSAN Vasile A.** (n. 1930). Deportat în 1949 în reg. Kurgan. Cap de acuzare: „colaboraționist”.
61. **GALEMBĂ Anastasia S.** (n. 1908)
62. **GALEMBĂ Dumitru I.** — fiul (n. 1929)
63. **GALEMBĂ Anastasia F.** — nora (n. 1927 sau 1929)
64. **GALEMBĂ Vera I.** — fiica (n. 1932)
65. **GALEMBĂ Nicolae I.** — fiul (n. 1940)
66. **GALEMBĂ Liudmila D.** — nepoata (n. 1949)
67. **GUMENĂI Vasile V.** (n. 1890 sau 1891)
68. **GUMENĂI Maria V.** — fiica (n. 1926)
69. **GUMENĂI Alexandra V.** (n. 1876). Deportată în 1949 în reg. Irkutsk.
70. **GUMENĂI Elizaveta Gr.** (n. 1916)
71. **GUMENĂI Ion N.** — fiul (n. 1932)
72. **GUMENĂI Alexandru N.** — fiul (n. 1934)
73. **IUTIȘ Nichifor N.**
74. **IUTIȘ Axinia S.** — soția (n. 1888)
75. **LUPULCIAC Vera V.** — mama (n. 1908)
76. **LUPULCIAC Eugenia A.** (n. 1930)
77. **LUPULCIAC Trofim I.** (n. 1885)
78. **LUPULCIAC Ilie T.** — fiul (n. 1913)
79. **LUPULCIAC Nadejda I.** — nora (n. 1915)
80. **LUPULCIAC Valentina I.** — nepoata (n. 1941)
81. **LUPULCIAC Ana I.** — nepoata (n. 1942)
82. **MANDENBLAT Moșco E.** (n. 1886). Deportat în 1949 în reg. Kurgan. Motivul: „chiabur”.
83. **PÂNTEA Vasile N.** (n. 1910)
84. **PÂNTEA Maria D.** — soția (n. 1922)
85. **PÂNTEA Valentina A.** — fiica (n. 1940)
86. **PÂNTEA Alexandra I.** — mama (n. 1889)

Supuși represiunilor în 1949
sub acuzația de colaboraționism.

Înscrișe în lista „colaboraționiștilor”.
Deportate în reg. Kurgan.
Reabilitate în 1991.

Deportate în 1949 în reg. Kurgan
ca membri ai familiei unui „colaboraționist”.

Familie de „chiaburi”.
Supuși represiunilor în 1949.

Supuși represiunilor în 1949
ca familie de „chiaburi”.

Înscriși în lista „colaboraționiștilor”
și deportați în 1949 în țin. Habarovsk.
Reabilitați în 1990.

Înscriși în lista „chiaburilor”.
Deportați în reg. Amur.
Reabilitați în 1955.

Deportate în 1949 în reg. Kurgan.
Motivul: membri ai familiei unui
„colaboraționist”. Reabilitate în 1990.

Supuși represiunilor în 1949.

Deportați în 1949 în reg. Amur.
Motivul: familie de „chiaburi”.
În 1955 cauza a fost clasată.

Înscriși în lista „chiaburilor”.
Deportați în 1949 în țin. Habarovsk.
Tatăl a decedat în detenție (1957).

Înscriși în lista „colaboraționiștilor”
și deportați în 1949 în țin. Habarovsk.
Reabilitați în 1990.

Deportați în reg. Kurgan.
Reabilitați în 1991.

Deportate în 1949 în reg. Kurgan.

Deportați în 1949 în reg. Kurgan.

Deportați în 1949 în reg. Kurgan
ca familie de „chiaburi”.

87. **RUDI Olga I.** (n. 1908). Deportată în 1949 în reg. Kurgan.
88. **SAULEAC Elena P.** (n. 1894)
89. **SAULEAC Elena P.** — fiica (n. 1928) | Deportate în 1949 în reg. Kurgan.
90. **SAULEAC Nina P.** — fiica (n. 1933)
91. **SLIVCO Ana D.** (n. 1915). Înscrisă în lista „colaboraționiștilor” și deportată în 1949 în reg. Irkutsk. Reabilitată în 1991.
92. **SLIVCO (SLIVCA) Ivan S.** (n. 1904). Condamnat în 1946 de către Tribunalul Militar în temeiul art. 54³ al C. p. al R.S.S.U. la 10 ani privațiune de libertate, fiind învinuit de colaboraționism. Reabilitat în 1991.
93. **SLIVCO Dumitru Gr.** (n. 1881)
94. **SLIVCO Elizaveta I.** — soția (n. 1891) | Deportată în 1949 în reg. Kurgan ca familie de „chiaburi”.
95. **SLIVCO Ivan D.** — fiul (n. 1921)
96. **SLIVCO Ana D.** — nora (n. 1929)
97. **SLIVCO Ivan M.** (n. 1901) | Înscrisi în lista „chiaburilor”
98. **SLIVCO Maria E.** — soția (n. 1901) | și supuși represiunilor în 1949.
99. **SLIVCO Nicolae I.** — fiul (n. 1925)
100. **SLIVCO Timofei M.** (n. 1898)
101. **SLIVCO Maria I.** — soția (n. 1898) | Supuși represiunilor în 1949.
102. **SLIVCO Ivan T.** — fiul (n. 1928) | Cap de acuzare: familie de „chiaburi”.
103. **SLIVCO Vera T.** — fiica (n. 1930)
104. **SLIVCIUC Anastasia E.** (n. 1891) | Deportată în 1949 în țin. Habarovsk ca membri ai familiei unui „colaboraționist”.
105. **SLIVCIUC Ivan S.** — fiul (n. 1927)
106. **SLIVCIUC Vera S.** — fiica (n. 1932)
107. **ȘUMSKI Ivan D.** (n. 1908) | Deportată în 1949 în reg. Amur.
108. **ȘUMSKI Alexandra E.** — soția (n. 1910) | Motivul: familie de „chiaburi”.
109. **ȘUMSKI Vasile D.** (n. 1912) | Supuși represiunilor în 1949.
110. **ȘUMSKI Ecaterina I.** — soția (n. 1917) | Cap de acuzare: „chiaburi”.
111. **CEREVATĂI Victor L.** (n. 1937). Arestat în 1957 și condamnat în temeiul art. 54⁹ al C. p. al R.S.S.U. la 7 ani privațiune de libertate. Reabilitat în 1996.
112. **GALEARSCHI Vera Gr.** Membră a sectei „Martorii lui Iehova”. Condamnată în 1957 la 8 ani de detenție într-un lagăr de corecție prin muncă.
113. **PÂNTEA Ion P.** (n. 1927). Acuzat de activitate antisovietică. Condamnat la 10 ani privațiune de libertate în temeiul art. 54¹⁰ alin. 1 al C. p. al R.S.S.U. și priver de drepturi civice pe un termen de 3 ani. Reabilitat în 1993.

com. CALARAȘOVCA

1. **MELNIC Isidor P.** (n. 1893). Membru al Partidului Național-Liberal. Arestat în 1940 de autoritățile sovietice. A decedat în 1942 în detenție.
2. **BASCO Feodosie I.** (n. 1883). Fost primar. Acuzat de colaboraționism. Supus represiunilor în 1941.
3. **BASCO Elena V.** — soția (n. 1887)
4. **BASCO Nadejda F.** — fiica (n. 1918) | Deportată în 1941 în reg. Tiumen.
5. **BASCO Elena F.** — fiica (n. 1921) | Reabilitată în 1990.
6. **BASCO Fiodor F.** — fiul (n. 1932)
7. **MATIEC Petru S.** (n. 1897)
8. **MATIEC Ana D.** — soția (n. 1903) | Deportată în 1941 în reg. Tiumen.
9. **MATIEC Vasile P.** — fiul (n. 1930) | Reabilitată în 1991.
10. **MATIEC Nina P.** — fiica (n. 1932)
11. **POINAR Vasile D.** (n. 1897). Condamnat la moarte în 1941 pe motiv că ar fi fost informator al Jandarmeriei.
12. **TRAGHIR Maxim P.** (n. 1899). Membru al Partidului Național-Creștin; fost primar. Deportat în 1941 în R.A.S.S. Komi. Reabilitat în 1992.

- | | |
|--|---|
| <p>13. TRAGHIR Matriona M. — soția (n. 1903)
 14. TRAGHIR Leontie M. — fiul (n. 1925)
 15. TRAGHIR Nina M. — fiica (n. 1932)
 16. TRAGHIR Simion M. — fiul (n. 1934)
 17. TRAGHIR Lidia M. — fiica (n. 1934)
 18. TRAGHIR Zinovia M. — fiica (n. 1936)
 19. SPARTUL Daniil P. (n. 1914). Arestat sub acuzația de colaboraționism. Condamnat în 1946 la 10 ani de detenție într-un lagăr de corecție prin muncă. Reabilitat în 1992.</p> | <p>Deportați în 1941 în R.A.S.S. Komi.
Reabilitați în 1992.</p> |
| <p>20. CIORNÂI Nichita F. (n. 1889)
 21. CIORNÂI Eudochia S. — soția (n. 1893)
 22. MELNIC Mefodie P. (n. 1895)
 23. MELNIC Ana P. — soția (n. 1898)
 24. SPARTUL Elizaveta N. (n. 1920)
 25. SPARTUL Victor D. — fiul (n. 1942)
 26. TOCARCIUC Simion S. (n. 1885)
 27. TOCARCIUC Efimia A. — soția (n. 1885)
 28. TOCARCIUC Tatiana S. — fiica (n. 1933)</p> | <p>Supuși represiunilor în 1949 ca familie de „chiaburi”.
 Înscriși în lista „chiaburilor”.
 Deportați în reg. Kurgan.
 Supuși represiunilor în 1949.
 Motivul: membri ai familiei unui „colaboraționist”.
 Supuși represiunilor în 1949.
 Cap de acuzare: familie de „chiaburi”.</p> |

Victime ale represiunilor comuniste (Anul și motivul nu au fost identificate)

29. **CHIRILOV Simion A.** (n. 1906)
30. **SCOREPCO Andrei I.** (n. 1898)
31. **STARODUB Ecaterina P.**

com. CEPELEUȚI

- | | |
|---|--|
| <p>1. CHISTRUGA Vasile P. (n. 1920). Înscriș în lista „colaboraționiștilor”. Condamnat în 1944 de Tribunalul Militar la 25 de ani privațiune de libertate. A decedat în detenție.
 2. MOREI Vladimir I. (n. 1900). Acuzat în 1944 de colaboraționism. Condamnat la 10 ani de muncă silnică.
 3. TELEUCĂ Efimie R. Înscriș în lista „colaboraționiștilor” și condamnat în 1945 la 10 ani de detenție într-un lagăr de corecție prin muncă. Reabilitat în 1991.
 4. SCHITOI (SCHINOI) Ion I. (n. 1893). Acuzat de neîndeplinirea obligațiilor de predare a pâinii la stat. Condamnat în 1946 la 8 ani privațiune de libertate în temeiul art. 58¹ alin. 2 al C. p. al R.S.S.U. În 1950 dosarul a fost clasat.
 5. TELEUCĂ Simion Gh. Condamnat în 1946 la 10 ani de muncă silnică sub acuzația de colaboraționism.
 6. ANTOCI Gheorghe M. (n. 1901). Condamnat în 1948 la 2 ani privațiune de libertate în temeiul art. 58¹ alin. 2 al C. p. al R.S.S.U. („neîndeplinirea obligațiilor de predare a cotei de cereale la stat”).</p> | <p>Supuși represiunilor în 1949 ca familie de „chiaburi”.</p> |
| <p>7. ANTOCI Liuba P. (n. 1903)
 8. ANTOCI Irina Gh. — fiica (n. 1930)
 9. ANTOCI Gavriil Gh. — fiul (n. 1933)
 10. BABII Serghei Gh. (n. 1887). Înscriș în lista „chiaburilor”. Supus represiunilor în 1949.
 11. BURUIAN Maria A. (n. 1923). Acuzată de colaboraționism și trădare de patrie. Deportată în 1949 în reg. Kurgan. Reabilitată în 1991.</p> | <p>Deportați în 1949 în reg. Kurgan.
 Motivul: familie de „chiaburi”. Reabilitați în 1991.</p> |
| <p>12. CARNAȘOV Iuda I. (n. 1878)
 13. CARNAȘOV Irina I. — soția (n. 1882)
 14. CHIȘCUȚA Anastasia Gh. (n. 1922)
 15. CHIȘCUȚA Raisa N. — fiica
 16. CHIȘCUȚA Lidia Gh. — fiica (n. 1945)</p> | <p>Înscrișe în lista „chiaburilor” și supuse represiunilor în 1949.</p> |

17. **CHIȘCUȚA Ion V.** (n. 1906) | Supuși represiunilor în 1949.
Motivul: „comercianți”.
18. **CHIȘCUȚA Elizaveta I.** — soția (n. 1912)
19. **CHIȘCUȚA Nina I.** — fiica (n. 1932)
20. **CHIȘCUȚA Vera I.** (n. 1893) | Supuși represiunilor în 1949
ca familie de „chiaburi”.
21. **CHIȘCUȚA Petru V.** — fiul (n. 1929)
22. **CHISTRUGA Ana A.** (n. 1930) | Înscriși în lista „colaboraționiștilor”.
23. **CHISTRUGA Valeriu V.** — fiul (n. 1948) | Deportați în 1949 în reg. Kurgan.
Reabilitați în 1991.
24. **CHISTRUGA Elena I.** (n. 1913). Deportată în 1949 în reg. Kurgan, fiind acuzată de colaboraționism. Reabilitată în 1991.
25. **CLIM Leon I.** (n. 1893) | Supuși represiunilor în 1949.
26. **CLIM Eudochia I.** — soția (n. 1888) | Cap de acuzare: familie de „chiaburi”.
27. **CODREAN Ion A.** (n. 1900) | Înscriși în lista „comercianților”.
28. **CODREAN Elena F.** — soția (n. 1905) | Deportați în reg. Kurgan.
29. **CODREAN Nadejda I.** — fiica (n. 1926) | Reabilitați în 1990.
30. **CURORARI Vasile I.** (n. 1909). Condamnat în 1949 la 25 de ani privațiune de libertate. Internat într-un lagăr din reg. Gorki.
31. **ENI Natalia G.** (n. 1890 sau 1895). Deportată în 1949 în reg. Kurgan, fiind acuzată de colaboraționism. Reabilitată în 1990.
32. **ENI Pavel Gh.** (n. 1892 sau 1894) | Acuzați de colaboraționism. Deportați în 1949
33. **ENI Tamara P.** — fiica (n. 1932) | (tatăl în reg. Kurgan, iar fiica în țin. Habarovsk).
Reabilitați în 1991.
34. **FOMIT Nadejda A.** (n. 1909) | Deportați în 1949 în reg. Kurgan.
35. **FOMIT Eugenia A.** — fiica (n. 1930) | Motivul: membri ai familiei
36. **FOMIT Vasile A.** — fiul (n. 1939) | unui „colaboraționist”. Reabilitați în 1990.
37. **GONȚA Agripina I.** (n. 1912) | Înscriși în lista „colaboraționiștilor”. Deportați în 1949
38. **GONȚA Ion D.** — fiul (n. 1931) | în reg. Kurgan. Reabilitați în 1991.
39. **ILICO Alexandru I.** (n. 1918) | Deportați în 1949 în reg. Kurgan.
40. **ILICO Ana P.** — soția (n. 1924) | Cap de acuzare: colaboraționiști.
41. **ILICO Elizaveta AI.** — fiica (n. 1945) | Reabilitați în 1990.
42. **LIUTERMAN Eli L.** (n. 1894) | Supuși represiunilor în 1949.
43. **PARPALAC Alexandra I.** — soția (n. 1892) | Motivul: familie de „chiaburi”.
44. **LUPAN Anton I.** (n. 1915) | Deportați în 1949 în reg. Kurgan
45. **LUPAN Liuba F.** — soția (n. 1910) | ca familie de „chiaburi”.
46. **OLEINIC Nina V.** — fiica adoptivă (n. 1930) | În 1954 cauza a fost clasată.
47. **MOREI Filip V.** (n. 1905)
48. **MOREI Maria I.** — soția (n. 1902) | Înscriși în lista „chiaburilor”
49. **MOREI Nicolae F.** — fiul (n. 1934) | și deportați în 1949 în reg. Kurgan.
50. **MOREI Iacob V.** (n. 1888)
51. **MOREI Elizaveta C.** — soția (n. 1904) | Supuși represiunilor în 1949
52. **MARTÂNOVSCHI Vasile A.** — fiul adoptiv (n. 1929) | ca familie de „chiaburi”.
53. **MOREI Nicolae I.** (n. 1918)
54. **MOREI Liuba Gh.** — soția (n. 1922) | Supuși represiunilor în 1949.
55. **MOREI Gavriil N.** — fiul (n. 1940) | Motivul: „chiaburi”.
56. **MOREI Fiodor N.** — fiul (n. 1942)
57. **NIMERENCO Maria (Vera) F.** (n. 1907 sau 1909) | Deportați în 1949 în reg. Kurgan.
58. **NIMERENCO Vasile T.** — fiul (n. 1935) | Motivul: membri ai familiei unui
59. **NIMERENCO Gheorghe T.** — fiul (n. 1937) | „trădător de patrie”. Reabilitați în 1990.
60. **POLEANSCHI Ana V.** (n. 1904). Acuzată de înaltă trădare de patrie și supusă represiunilor în 1949.
61. **ROȘCA Cozma N.** (n. 1905). Fost membru al Partidului Național-Creștin. Supus represiunilor în 1949.
62. **ROȘCA Nadejda F.** — soția (n. 1907)
63. **ROȘCA Alexandru C.** — fiul (n. 1928) | Supuși represiunilor în 1949.
64. **ROȘCA Iurie C.** — fiul (n. 1934)

65. **ROMANIUC Procopie S.** (n. 1907). Supus represiunilor în 1949. Cap de acuzare: „chiabur”.
66. **RUSU Afanasie A.** (n. 1877) | Înscriși în lista „chiaburilor”. Deportați în 1949
67. **RUSU Tatiana P.** — soția (n. 1881) | în reg. Kurgan. Reabilitați în 1992.
68. **RUSU Anton S.** (n. 1912)
69. **RUSU Sofia I.** — soția (n. 1912) | Supuși represiunilor în 1949
70. **RUSU Valeria A.** — fiica (n. 1938) | ca familie de „chiaburi”.
71. **RUSU Eugenia A.** — fiica (n. 1940)
72. **RUSU Iustina P.** (n. 1920) | Înscrise în lista „colaboraționiștilor”. Deportate în 1949
73. **RUSU Maria D.** — fiica (1941) | în reg. Kurgan. Reabilitate în 1991.
74. **RUSU Parascovia M.** (n. 1890). Supusă represiunilor în 1949. Motivul: „chiabur”.
75. **SÂRBU Vasile U.** (n. 1896) | Înscriși în lista „chiaburilor”
76. **SÂRBU Nadejda L.** — soția (n. 1900) | și supuși represiunilor în 1949.
77. **SÂRBU-ENI Alexandru C.** (n. 1912). Condamnat în 1949 la 25 de ani de detenție într-un lagăr de corecție prin muncă în reg. Karaganda sub acuzația de colaboraționism.
78. **SIMCOV Anatol F.** (n. 1893). Supus represiunilor în 1949. Cap de acuzare: „chiabur”.
79. **TELEUCĂ Maria Gr.** (n. 1920). Deportată în 1949 în reg. Kurgan. Motivul: soție a unui „colaboraționist”.
80. **TELEUCĂ Mihai D.** (n. 1915) | Înscriși în lista „comercianților”
81. **TELEUCĂ Maria U.** — soția (n. 1928) | și deportați în 1949 în reg. Kurgan.
82. **TELEUCĂ Nina M.** — fiica (n. 1946)
83. **TELEUCĂ Nichifor R.** (n. 1900) | Supuși represiunilor în 1949
84. **TELEUCĂ Maria V.** — soția (n. 1900) | ca familie de „chiaburi”.

s. CLOCUȘNA

1. **CUREA Petru Gh.** (n. 1908). Fost membru al Partidului Național-Liberal. Condamnat în 1941 la 8 ani de detenție într-un lagăr de corecție prin muncă.
2. **CUREA Nadejda M.** — soția (n. 1913)
3. **CUREA Victor P.** — fiul (n. 1935) | Deportați în 1941.
4. **CUREA Vladimir P.** — fiul (n. 1941)
5. **MARTÂNIUC Anastasia I.** (n. 1904). Deportată în 1941 în reg. Tiumen.
6. **MARTÂNIUC Ion Gr.** (n. 1901). Acuzat de colaboraționism. Internat în 1941 într-un lagăr de corecție prin muncă din R.A.S.S. Komi. A decedat în 1942 în detenție.
7. **BLÂNDU Filimon P.** (n. 1905). Arestat în 1944 sub acuzația de trădare de patrie și colaboraționism. Condamnat la 20 de ani privațiune de libertate. Reabilitat în 1994.
8. **RADIȚA Iacob P.** (n. 1899). Condamnat în 1945 la 20 de ani de muncă silnică din motive politice cu confiscarea averii. Reabilitat în 1991.
9. **MELNIC Ion N.** Supus represiunilor în 1946, incriminându-i-se sustragerea de la plata impozitelor.
10. **ARHILIUC Mihai S.** (n. 1884) | Înscriși în lista „colaboraționiștilor”.
11. **ARHILIUC Maria N.** — soția (n. 1887) | Deportați în 1949 în reg Kurgan.
Reabilitați în 1990.
12. **BABA Pavel Gh.** (n. 1900)
13. **BABA Ecaterina A.** — soția (n. 1902) | Supuși represiunilor în 1949.
14. **BABA Nicolae P.** — fiul (n. 1927) | Motivul: familie de „chiaburi”.
15. **BABA Ion P.** — fiul (n. 1934)
16. **BLÂNDU Ecaterina Gh.** (n. 1906) | Deportate în 1949 în reg. Kurgan
17. **BLÂNDU Eugenia F.** — fiica (n. 1936) | ca membri ai familiei unui „colaboraționist”. Reabilitate în 1990.
18. **BLÂNDU Hariton A.** (n. 1894)
19. **BLÂNDU Pelaghia N.** — soția (n. 1896) | Supuși represiunilor în 1949
20. **BLÂNDU Mihai H.** — fiul (n. 1930) | din motive religioase.

21. **BLÂNDU Petru I.** (n. 1898)
22. **BLÂNDU Ana I.** — soția (n. 1901)
23. **BLÂNDU Benedict P.** — fiul (n. 1926)
24. **BLÂNDU Gheorghe P.** — fiul (n. 1928)
25. **BUCARCIUC Domnica I.** (n. 1890)
26. **BUCARCIUC Gheorghe A.** — fiul (n. 1921)
27. **BUCARCIUC Olga A.** — fiica (n. 1936)
28. **CERNEI Gavriil S.** (n. 1906)
29. **CERNEI Olga Gr.** — soția (n. 1908)
30. **CERNEI Ion G.** — fiul (n. 1932)
31. **CERNEI Benedict G.** — fiul (n. 1936)
32. **COVILĂ Mihai I.** (n. 1921)
33. **COVILĂ Alexandra Gh.** — soția (n. 1922)
34. **COVILĂ Vitalia M.** — fiica (n. 1940)
35. **COVILĂ Olga M.** — fiica (n. 1941)
36. **COVILĂ Vasile M.** — fiul (n. 1945)
37. **CUREA Alexandru P.** (n. 1903 sau 1906)
38. **CUREA Alexandra Gh.** — soția (n. 1911)
39. **CUREA Maria Al.** — fiica (n. 1936)
40. **CUREA Ion Al.** — fiul (n. 1941)
41. **GORBAN Gheorghe I.** (n. 1897)
42. **CUREA Eudochia I.** — soția (n. 1898)
43. **JITARI Simion A.** (n. 1898)
44. **JITARI Domnica T.** — soția (n. 1899)
45. **MATVEICIUC Gheorghe V.** (n. 1894)
46. **MATVEICIUC Pelaghia M.** — soția (n. 1892)
47. **MATVEICIUC Iacob T.** (n. 1898)
48. **MATVEICIUC Eufrosinia V.** — soția (n. 1900)
49. **MATVEICIUC Mefodie E.** (n. 1900). Fost membru al Partidului Național-Creștin. Supus represiunilor în 1949.
50. **MATVEICIUC Agripina M.** — soția (n. 1899)
51. **MATVEICIUC Victor M.** — fiul (n. 1929 sau 1932)
52. **MATVEICIUC Vasile T.** (n. 1903)
53. **MATVEICIUC Ana A.** — soția (n. 1902)
54. **MIRONIȚA Nicolae I.** Condamnat în 1949 la 25 de ani de detenție într-un lagăr de corecție prin muncă. Reabilitat în 1991.
55. **ȘTIOPA (STEPSA) Parascovia I.** (n. 1882). Supusă represiunilor în 1949. Cap de acuzare: „chiabur”.
56. **TCACI Vasile N.** (n. 1914)
57. **TCACI Vera V.** — soția (n. 1915)
58. **TCACI Nicolae V.** — fiul (n. 1937)
59. **TCACI Olga V.** — fiica (n. 1940)
60. **TCACI Eugenia V.** — fiica (n. 1942)
61. **TCACI Vasile V.** — fiul (n. 1943)
62. **TCACI Gheorghe V.** — fiul (n. 1948)
63. **GAINA Timofei I.** (n. 1890). Supus represiunilor politice din motive necunoscute.
- Înscriși în lista „chiaburilor”.
Supuși represiunilor în 1949.
- Supuși represiunilor în 1949
sub acuzația de colaboraționism.
- Înscriși în lista „comercianților”.
Supuși represiunilor în 1949.
- Supuși represiunilor în 1949
ca familie de „chiaburi”.
- Înscriși în lista „comercianților”.
Deportați în 1949 în reg. Amur.
Reabilitați în 1991.
- Deportați în 1949 în țin. Habarovsk, fiind
acuzați de colaboraționism. Gheorghe a
decedat în 1955 în detenție. Reabilitați în 1990.
- Deportați în 1949 în țin. Habarovsk
ca familie de „chiaburi”.
- Deportați în 1949 în reg. Kurgan.
Cap de acuzare: „chiaburi”.
- Deportați în 1949 în țin. Habarovsk ca
familie de „chiaburi”. Reabilitați în 1991.
- Deportați în 1949 în țin. Habarovsk
ca membri ai familiei unui cuzist.
Reabilitați în 1991.
- Înscriși în lista „colaboraționiștilor”.
Deportați în 1949 în reg. Kurgan.
Reabilitați în 1990.
- Supuși represiunilor în 1949
ca familie de „comercianți”.

s. CODRENI, com. VĂLCINEȚ

1. **CIORNĂI Anton A.** Acuzat de înaltă trădare și condamnat în 1944 la 20 de ani privațiune de libertate și privarea de drepturi civice pe un termen de 5 ani. Reabilitat în 1993.

2. **SEREBREAN Vasile I.** Condamnat în 1947 la 10 ani privațiune de libertate pentru activitate antisovietică. Reabilitat în 1991.
 3. **APOSTOLIUC Vasile F.** (n. 1913)
 4. **APOSTOLIUC Nina E.** — soția (n. 1926)
 5. **APOSTOLIUC Petru V.** — fiul (n. 1947)
 6. **DONEȚ Nicolae M.** (n. 1891 sau 1893). Condamnat în 1949 din motive politice. Cap de acuzare: apartenența la un partid politic burghez.
 7. **DONEȚ Fecla S.** — soția (n. 1887)
 8. **CALARAȘ Maria N.** — fiica (n. 1914 sau 1920)
 9. **CALARAȘ Liuba F.** — nepoata (n. 1942)
 10. **CALARAȘ Vasile P.** — nepotul (n. 1949)
 11. **MELNICIUC Ana E.** (n. 1909)
 12. **MELNICIUC Maria L.** — fiica (n. 1930)
 13. **MELNICIUC Vasilisa L.** — fiica (n. 1937)
 14. **MOTUZOC Maria A.** (n. 1888)
 15. **MALENICHI Ecaterina I.** — mama (n. 1862)
 16. **SEREBREAN Vasile T.** (n. 1912)
 17. **SEREBREAN Anastasia N.** — soția (n. 1914)
 18. **SEREBREAN Petru V.** — fiul (n. 1939)
 19. **SEREBREAN Boris V.** — fiul (n. 1943)
 20. **SEREBREAN Larisa V.** — fiul (n. 1945)
 21. **SEREBREAN Nicolae P.** (n. 1904)
 22. **SEREBREAN Maria I.** — soția (n. 1904)
 23. **VOLC Vasile M.** (n. 1893)
 24. **VOLC Irina I.** — soția
- | | |
|---|---|
| | Supuși represiunilor în 1949.
Motivul: familie de „chiaburi”. |
| Deportați în 1949
în țin. Habarovsk.
Reabilitați în 1990. | Înscriși în lista „colaboraționiștilor”.
Supuse represiunilor în 1949.
Deportate în reg. Kurgan.
Cap de acuzare: familie de „chiaburi”.
Supuse represiunilor în 1949. |
| Supuși represiunilor în 1949
ca familie de „chiaburi”. | Înscriși în lista „chiaburilor”.
Supuși represiunilor în 1949.
Supuși represiunilor în 1949.
Motivul: familie de „chiaburi”. |

com. CORESTĂUȚI

1. **BEJENARU Gheorghe V.** (n. 1906). Fost membru al Partidului Național-Creștin. Arestat în 1941 și condamnat la 8 ani privațiune de libertate. A decedat în 1943 în detenție. Reabilitat în 1990.
 2. **BEJENARU Alexandra N.** — soția (n. 1909)
 3. **BEJENARU Maria Gh.** — fiica (n. 1931)
 4. **BEJENARU Olga Gh.** — fiica (n. 1934)
 5. **BOLBOCEAN Parfentie Gh.** (n. 1883). Membru al Partidului Național-Liberal; fost primar. Supus represiunilor în 1941.
 6. **BOLBOCEAN Anastasia A.** — soția (n. 1892 sau 1899)
 7. **BOLBOCEAN Arsenie P.** — fiul (n. 1911)
 8. **CHERNIȚCHI Ion I.** (n. 1885). Fost membru al Partidului Național-Liberal; fost primar. Deportat în 1941 în reg. Tiumen. Reabilitat în 1990.
 9. **CHERNIȚCHI Uliana V.** — soția (n. 1891)
 10. **CHERNIȚCHI Nadejda I.** — fiica (n. 1922)
 11. **CHERNIȚCHI Nicolae I.** — fiul (n. 1926)
 12. **COHANCO Pavel A.** (n. 1885). Membru al Partidului Național-Creștin; fost primar. Inclus în lista „chiaburilor”. Deportat în 1941 în reg. Tiumen. Reabilitat în 1990.
 13. **COHANCO Zinovia S.** — soția (n. 1888). Deportată în 1941 în reg. Tiumen. Reabilitată în 1990.
 14. **COHANCO Olimpie A.** (n. 1880). Membru al Partidului Național-Liberal; fost primar. Deportat în 1941 în reg. Tiumen împreună cu familia. Reabilitat în 1990.
 15. **COHANCO Irina I.** — soția (n. 1898)
 16. **COHANCO Nicor O.** — fiul (n. 1918)
 17. **COHANCO Dumitru O.** — fiul (n. 1921)
 18. **COHANCO Maria O.** — fiica (n. 1924)
- | | |
|---|--|
| | Deportate în 1941
în reg. Tiumen.
Reabilitate în 1990. |
| Supuși represiunilor în 1941
ca „chiaburi”. Reabilitați în 1990. | Deportați în 1941
în reg. Tiumen.
Reabilitați în 1990. |
| Deportați în 1941 în reg. Tiumen
ca familie de „chiaburi”.
Reabilitați în 1990. | |

19. COȘER Iov I. (n. 1902). Fost membru al Partidului Național-Creștin. Supus represiunilor în 1941.
20. COȘER Olga G. — soția (n. 1903)
21. COȘER Ion I. — fiul (n. 1922)
22. COȘER Nicolae I. — fiul (n. 1930)
23. COȘER Ana I. — fiica (n. 1923 sau 1926)
24. COȘER Zinovia I. — fiica (n. 1939 sau 1940)
25. GUNEVOI Dumitru I. (n. 1892)
26. GUNEVOI Eudochia P. — soția (n. 1898)
27. GUNEVOI Pavel D. — fiul
28. GUNEVOI Iacob D. — fiul (n. 1926)
29. GUNEVOI Vladimir D. — fiul (n. 1932)
30. GUNEVOI Ana D. — fiica (n. 1938)
31. JITARIUC Mihai I. (n. 1907). Fost membru al Partidului Național-Creștin. Deportat în 1941 în reg. Tiumen. Reabilitat în 1991.
32. JITARIUC Ecaterina V. — soția (n. 1909)
33. JITARIUC Anisia M. — fiica (n. 1931)
34. JITARIUC Constantin M. — fiul (n. 1936)
35. MELNIC Nicolae A. (n. 1883). Fost membru al Partidului Național-Tărănesc. Înscris în lista „chiaburilor” și deportat în reg. Tiumen (1941). Reabilitat în 1990.
36. MELNIC Zinovia P. (n. 1880)
37. MELNIC Ștefan N. — fiul (n. 1904)
38. MELNIC Irina V. — nora (n. 1908)
39. POSTOVAN Gavriil V. (n. 1889). Fost membru al Partidului Național-Tărănesc; fost primar. Supus represiunilor în 1941. Reabilitat în 1990.
40. POSTOVAN Eudochia I. — soția (n. 1895)
41. POSTOVAN Petru G. — fiul (n. 1920)
42. POSTOVAN Nadejda G. — fiica (n. 1922)
43. POSTOVAN Ion G. — fiul (n. 1924)
44. POSTOVAN Maria G. — fiica (n. 1924)
45. POSTOVAN Ecaterina G. — fiica (n. 1926)
46. POSTOVAN Vasile G. — fiul (n. 1928)
47. POSTOVAN Maria A. (n. 1860)
48. MORARI Nicanor V. 1886. Condamnat în 1944 la 10 ani de muncă silnică. Internat într-un lagăr din Kazahstan. Reabilitat în 1991.
49. BEJENARI Elena V. (n. 1905). Arestată sub acuzația de trădare de patrie și condamnată în 1945 în temeiul art. 54¹ lit. a al C. p. al R.S.S.U. la 10 ani de muncă silnică. Reabilitată în 1991.
50. GRINICO Nicolae O. (n. 1903). Inclus în lista „colaboraționiștilor”. Condamnat în 1945 la 10 ani de muncă silnică.
51. LIPSIUC Timofei C. (n. 1902). Condamnat în 1945 la 10 ani privațiune de libertate, fiind acuzat de trădare de patrie și de activitate antisovietică (art. 54¹lit. a și 58¹⁰ alin. 2 al C.p. al R.S.S.U.). Reabilitat în 1995.
52. SOCICAN Alexandru E. (n. 1906). Condamnat în 1945 la 10 ani privațiune de libertate. Internat într-un lagăr de corecție prin muncă din reg. Celeabinsk. Motivul: agitație antisovietică.
53. MELNIC Liuba F. (n. 1918). Acuzată de neîndeplinirea obligațiilor de predare a cerealelor la stat și condamnată în 1946 în temeiul art. 58² al Cp. al R.S.S.U. la 8 ani de închisoare. Reabilitată în 1992.
54. BIHOVSKI Ivan I. (n. 1890)
55. BIHOVSKI Maria A. — soția (n. 1896)
56. BIHOVSKI Petru I. — fiul (n. 1929)
57. BIHOVSKI Alexandra P. — nora (n. 1929)
58. CONDRĂȚCHI Mark E. (n. 1895 sau 1898)
59. CONDRĂȚCHI Ana V. — soția (n. 1902)
60. CONDRĂȚCHI Maria M. — fiica (n. 1938)
61. CONDRĂȚCHI Ecaterina M. — fiica (n. 1940)

Deportați în 1941
în reg. Tiumen.
Reabilitați în 1991.

Înscriși în lista „chiaburilor”
și deportați în reg. Tiumen.
Reabilitați în 1990.

Deportați în 1941
în reg. Tiumen.
Reabilitați în 1991.

Înscriși în lista „chiaburilor”.
Deportați în 1941 în reg. Tiumen.
Reabilitați în 1990.

Deportați în 1941 în reg. Tiumen.
Reabilitați în 1990.

Înscriși în lista „chiaburilor”.
Deportați în 1949 în reg. Kurgan.

Deportați în 1949 în reg. Kurgan
ca familie de „chiaburi”.

62. **GUNEVOI Ion S.** (n. 1907). Acuzat de colaboraționism. Condamnat în 1949 la 25 de ani de muncă silnică.
63. **ONUFRIȚOV Efrosinia F.** (n. 1888)
64. **ONUFRIȚOV Alexandru A.** — fiul (n. 1921)
65. **ONUFRIȚOV Eugenia V.** — nora (n. 1922)
66. **ONUFRIȚOV Vasile A.** — nepotul (n. 1944)
67. **ONUFRIȚOV Iurie A.** — nepotul (n. 1946 sau 1947)
68. **ONUFRIȚOV Simion P.** (n. 1896)
69. **ONUFRIȚOV Maria S.** — fiica (n. 1928)
70. **ONUFRIȚOV Petru S.** — fiul (n. 1930)
71. **ONUFRIȚOV Fiodor S.** — fiul (n. 1934)
72. **RUSU Nichita I.** (n. 1896). Condamnat în 1949 la 10 ani de detenție într-un lagăr de corecție prin muncă, fiind acuzat de colaboraționism.
73. **ȘNAIDER Rihin B.** (n. 1893)
74. **ȘNAIDER Maria Gh.** — soția (n. 1893)
75. **ȚARĂLUNGĂ Nicolae A.** (n. 1887)
76. **ȚARĂLUNGĂ Agafia V.** — soția (n. 1907)
77. **VETVIȚSKI Adam I.** (n. 1863)
78. **VETVIȚSKI Ana Gh.** — soția (n. 1878)
79. **VETVIȚSKI Ivan A.** — fiul (n. 1905)
80. **VETVIȚSKI Nadejda A.** — nora (n. 1912)
- Înscriși în lista „colaboraționiștilor” și deportați în 1949 în reg. Kurgan. Reabilitați în 1989.
- Supuși represiunilor în 1949 ca familie de „chiaburi”.
- Înscriși în lista „comercianților” și supuși represiunilor în 1949. Deportați în 1949 în reg. Kurgan. Cap de acuzare: familie de „chiaburi”.
- Supuși represiunilor în 1949 ca familie de „chiaburi”.

com. DÂNGENI

1. **GĂLUȘCĂ Alexei A.** Fost jandarm. Supus represiunilor în 1940. Reabilitat în 1991.
2. **ILINCA Ion M.** (n. 1910). Membru al Partidului Național-Creștin; fost primar. Deportat în 1941 în reg. Omsk. Reabilitat în 1989.
3. **ILINCA Maria H.** — soția (n. 1910)
4. **ILINCA Ecaterina I.** — fiica (n. 1933)
5. **ILINCA Olga I.** — fiica (n. 1935)
6. **ILINCA Mihai I.** — fiul (n. 1937)
7. **ILINCA Constantin I.** — fiul (n. 1940)
8. **NICHITOI Dionis F.** (n. 1896)
9. **NICHITOI Ana F.** — soția (n. 1900)
10. **NICHITOI Victor D.** — fiul (n. 1926)
11. **STARODUB Vasile I.** (n. 1886). Membru al Partidului Național-Liberal; fost primar. Condamnat în 1941 la 8 ani de detenție într-un lagăr de corecție prin muncă.
12. **STARODUB Ecaterina A.** — soția (n. 1894)
13. **STARODUB Ion V.** (n. 1919)
14. **STARODUB Ana V.** (n. 193?)
15. **BARAGA Iosif F.** (n. 1912). Acuzat de participare la activitatea unui grup antisovietic de insurgență și condamnat în 1945 la 4 ani de detenție într-un lagăr de corecție prin muncă. În 1949 este deportat împreună cu familia în țin. Krasnodar. Cauza a fost clasată în 1957.
16. **CAPMOALE Andrei M.** (n. 1906). Condamnat în 1945 la 5 ani de detenție într-un lagăr de corecție prin muncă pe motiv că ar fi fost membru al unui grup antisovietic terorist. Dosarul a fost clasat în 1957.
17. **CAZACIUC Fiodor A.** (n. 1904). Cap de acuzare: membru al unui grup antisovietic terorist. Condamnat în 1945 la 5 ani de detenție într-un lagăr de corecție prin muncă.
18. **GALUȘCA Grigorie I.** (n. 1913). Condamnat în 1945 la 8 ani de detenție într-un lagăr de corecție prin muncă. În 1957 cauza a fost clasată.
19. **GORDAȘEVICI Dumitru I.** (n. 1906). Acuzat de participare la activitatea unui grup antisovietic. Condamnat în 1945 la 5 ani de detenție într-un lagăr de corecție prin muncă. Dosarul a fost clasat în 1957.
- Deportați în 1941 în reg. Omsk. Reabilitați în 1989.
- Deportați în 1941 în reg. Tiumen. Reabilitați în 1991.
- Deportați în 1941. Reabilitați în 1989.

20. **GROSU Eftenie V.** (n. 1909). Condamnat în 1945 la 5 ani de detenție într-un lagăr de corecție prin muncă. Motivul: membru al unui grup terorist antisovietic. În 1957 cauza a fost clasată.
21. **STARODUB Andrei G.** (n. 1897). Acuzat de participare la activitatea unui grup antisovietic și condamnat în 1945 la 5 ani de detenție într-un lagăr de corecție prin muncă. În 1957 cauza a fost clasată.
22. **TABUICĂ Ambrosie V.** (n. 1904). Condamnat în 1945 la 5 ani de detenție într-un lagăr de corecție prin muncă. Cap de acuzare: membru al unui grup antisovietic contrarevoluționar. În 1957 cauza a fost clasată.
23. **TABUICĂ Fiodor I.** (n. 1895). Acuzat de activitate antisovietică. Condamnat în 1945 la 4 ani de detenție într-un lagăr de corecție prin muncă. Dosar clasat în 1957.
24. **TONU Vasile A.** (n. 1911). Condamnat în 1945 la 10 ani privațiune de libertate sub acuzația de trădare de patrie. Reabilitat în 1995.
25. **ȘARGU Gheorghe N.** (n. 1907). Acuzat de sustragere de la plata impozitelor și condamnat în 1946 la 4 ani privațiune de libertate în temeiul art. 58¹ alin. 1 al C. p. al R.S.S.U. Eliberat în 1947.
26. **CORDON Simion T.** (n. 1914). Arestat sub acuzația de trădare de patrie. Condamnat în 1947 la 10 ani privațiune de libertate în temeiul art. 54¹ lit. a al C.p. al R.S.S.U. A decedat în 1949 în detenție. Reabilitat în 1991.
27. **TONU Vasile N.** (n. 1900). Acuzat de agitație antisovietică și de încercarea de a incendia grâul colhozului „Molotov”. Condamnat în 1948 la 10 ani privațiune de libertate. Reabilitat în 1995.
28. **BARAGA Ana N.** (n. 1914)
29. **BARAGA Elena I.** — fiica (n. 1937)
30. **BARAGA Ion I.** — fiul (n. 1946)
31. **BARAGA Ecaterina I.** (n. 1889)
32. **BARAGA Ana C.** — fiica (n. 1934)
33. **BARAGA Grigore C.** — fiul (n. 1935)
34. **BARAGA Zaharia V.** (n. 1901)
35. **BARAGA Irina D.** — soția (n. 1905)
36. **BARAGA Maria Z.** — fiica (n. 1928)
37. **BARAGA Vasile Z.** — fiul (n. 1935)
38. **CAPMOALE Anastasia V.** (n. 1908)
39. **CAPMOALE Victor** — fiul (n. 1936)
40. **CAZACIUC Zinovia F.** (n. 1904)
41. **CAZACIUC Nina F.** — fiica (n. 1938)
42. **CAZACIUC Lidia F.** — fiica (n. 1942)
43. **CIURIC Moisei S.** (n. 1902)
44. **CIURIC Agafia A.** — soția (n. 1899)
45. **CIURIC Ion M.** — fiul (n. 1927)
46. **CIURIC Maria M.** — fiica (n. 1932)
47. **CORDON Trifon I.** (n. 1885)
48. **CORDON Ana R.** — soția (n. 1888)
49. **CORDON Nina** — fiica (n. 1911)
50. **GĂLUȘCĂ Andrei V.** (n. 1898)
51. **GĂLUȘCĂ Maria Gh.** — soția (n. 1904)
52. **GĂLUȘCĂ Mihai A.** — fiul (n. 1930)
53. **GĂLUȘCĂ Vasile A.** — fiul (n. 1934)
54. **GĂLUȘCĂ Ion A.** — fiul (n. 1936)
55. **GĂLUȘCĂ Ecaterina I.** (n. 1917)
56. **GĂLUȘCĂ Mircea Gr.** — fiul (n. 1942)
57. **GROSU Maria E.** (n. 1912)
58. **GROSU Mihai E.** — fiul (n. 1935)
59. **ILINCA Dumitru Gh.** (n. 1898)
60. **ILINCA Ana Gh.** — soția (n. 1892)
- Deportați în 1949 în reg. Krasnoiarsk.
Cap de acuzare: membri ai familiei unui „colaboraționist”.
- Înscriși în lista „colaboraționiștilor”.
Deportați în 1949 în țin. Habarovsk.
Reabilitați în 1991.
- Supuși represiunilor în 1949.
Motivul: familie de „chiaburi”.
- Deportați în 1949 în țin. Habarovsk
ca membri ai familiei unui „colaboraționist”.
- Deportate în 1949
în reg. Krasnoiarsk
ca familie de „chiaburi”.
- Deportați în 1949 în Extremul Orient.
Cap de acuzare: colaboraționiști.
Reabilitați în 1990.
- Deportați în țin. Habarovsk,
fiind acuzați de colaboraționism.
Reabilitați în 1991.
- Deportați în 1949
în reg. Amur
ca familie de „chiaburi”.
- Deportați în 1949 în țin. Habarovsk.
Motivul: colaboraționiști. Reabilitați în 1990.
- Deportați în 1949 în țin. Habarovsk.
Cap de acuzare: colaboraționiști.
Înscriși în lista „chiaburilor”.
Supuși represiunilor în 1949.

61. **LESNIC Gheorghe M.** (n. 1903) | Deportați în 1949 în țin. Habarovsk.
62. **LESNIC Agafia A.** — soția (n. 1906) | Cap de acuzare: familie de „chiaburi”.
Reabilitați în 1991.
63. **MEȘTEȘUG Mihail F.** (n. 1911) |
64. **MEȘTEȘUG Viorica (Veronica) M.** — fiica (n. 1946) | Supuși represiunilor în 1949.
65. **MUNTEANU Nicolae I.** (n. 1921). Supus represiunilor în 1949. Reabilitat în 1991.
66. **NICHITOI Elisei F.** (n. 1875) | Înscriși în lista „chiaburilor”
67. **NICHITOI Agafia T.** — soția | și supuși represiunilor în 1949.
68. **NICHITOI Ion D.** (n. 1924). Dezertor din armata sovietică. Condamnat în 1949 la 10 ani privațiune de libertate în temeiul art. 54¹⁰ lit. a, alin. 1 al C. p. al R.S.S.U. pentru difuzarea foilor volante ce conțineau amenințări la adresa președintelui colhozului din localitate și a președintelui sovietului sătesc. Reabilitat în 1995.
69. **PROFIR Ion Gh.** (n. 1894)
70. **PROFIR Agafia A.** — soția (n. 1910)
71. **PROFIR Gheorghe I.** — fiul (n. 1928)
72. **PROFIR Parascovia N.** — nora (n. 1928)
73. **PROFIR Alexei I.** — fiul (n. 1937)
74. **PROFIR Mihai I.** — fiul (n. 1942)
75. **PROFIR Elena I.** — fiica (n. 1945)
76. **PROFIR Petru I.** — fiul (n. 1946)
77. **STARODUB Fiodor Gh.** (n. 1895)
78. **STARODUB Ana I.** — soția (n. 1896)
79. **STARODUB Olga F.** — fiica (n. 1932)
80. **STARODUB Jerisita F.** — fiica (n. 1943)
81. **STARODUB Zinovia S.** (n. 1903)
82. **STARODUB Mihai A.** — fiul (n. 1925)
83. **STARODUB Nicolae A.** — fiul (n. 1933)
84. **STARODUB Olga A.** — fiica
85. **ȘARGU Nicolae D.** (n. 1889)
86. **ȘARGU Ana Gr.** — soția (n. 1890)
87. **TABUICĂ Ana A.** (n. 1898). Supusă represiunilor în 1949 pe motiv că ar fi fost colaboraționistă.
88. **TABUICĂ Maria P.** (n. 1905) | Supuși represiunilor în 1949
89. **TABUICĂ Vasile A.** — fiul (n. 1938) | ca familie de „chiaburi”.
90. **TABUICĂ Tudor V.** (n. 1891) | Supuși represiunilor în 1949.
91. **TABUICĂ Eufrosinia A.** — soția (n. 1894) | Motivul: familie de „chiaburi”.
92. **TABUICĂ Vera A.** (n. 1900) | Supuse represiunilor în 1949.
93. **TABUICĂ Liuba Gh.** — fiica (n. 1930) | Cap de acuzare: familie de „chiaburi”.
94. **TONU Alexei N.** (n. 1873) | Supuși represiunilor în 1949.
95. **TONU Axinia V.** — soția (n. 1897) | Motivul: familie de „chiaburi”.
96. **TONU Nicolae Al.** — fiul (n. 1931) | Deportați în țin. Habarovsk.
97. **TONU Anastasia I.** (n. 1911) | Deportate în 1949 în țin. Habarovsk.
98. **TONU Aurica V.** — fiica (n. 1934) | Motivul: membri ai familiei unui „trădător de patrie”. Reabilitate în 1990.
99. **TONU Ion F.** (n. 1889) | Deportați în 1949
100. **TONU Ana N.** — soția (n. 1891) | în țin. Habarovsk
101. **TONU Eudochia I.** — fiica (n. 1932) | ca familie de „chiaburi”.
102. **TONU Nichifor A.** (n. 1923 sau 1924) |
103. **LAZARI Ecaterina I.** — soția (n. 1922) | Înscriși în lista „chiaburilor”
104. **TONU Anatol V.** — fiul (n. 1947) | și deportați în reg. Amur (1949).
105. **ȘARGU Petru A.** (n. 1920). Acuzat de colaboraționism. Condamnat în 1951 la 6 ani privațiune de libertate. Internat într-un lagăr din reg. Irkutsk.
106. **GĂLUȘCĂ Dumitru I.** Supus represiunilor din motive necunoscute.
107. **TONU Efim Gr.** (n. 1890). Supus represiunilor din motive necunoscute.

com. GÂRBOVA

1. **CASIAN Mihai I.** Condamnat în 1945 la 5 ani de muncă silnică. Motivul: colaboraționist.
2. **CUCER Gavriil N.** (n. 1901). Condamnat în 1945 la 10 ani de închisoare și privare de drepturi civice pe un termen de 5 ani. Cap de acuzare: trădare de patrie și agitație antisovietică. Reabilitat în 1993.
3. **GUȚU Vasile I.** (n. 1905). Acuzat de trădare de patrie și de agitație antisovietică. Condamnat în 1945 în baza art. 54¹ lit. a și 54¹⁰ alin. 2 al C. p. al R.S.S.U., la 10 ani privațiune de libertate și privare de drepturi civice pe un termen de 5 ani. Reabilitat în 1993.
4. **CAZAC Vladimir M.** (n. 1912). Condamnat în 1945 la 10 ani de detenție într-un lagăr de corecție prin muncă. Cap de acuzare: colaboraționist.
5. **BULARGA Timofei F.** (n. 1879) | Supuși represiunilor în 1949
6. **BULARGA Eudochia C.** — soția (n. 1882) | ca familie de „chiaburi”.
7. **BULARGA Nadejda F.** — sora (n. 1891)
8. **CASIAN Zamfira I.** (n. 1917) | Deportate în 1949 în țin. Habarovsk.
9. **CASIAN Zinovia M.** — fiica (n. 1931) | Motivul: membri ai familiei
10. **CASIAN Olga M.** — fiica (n. 1939) | unui „colaboraționist”.
11. **CAZAC Liuba Gh.** (n. 1911) |
12. **CAZAC Ion V.** — fiul (n. 1939) | Supuși represiunilor în 1949.
13. **CAZAC Maria V.** — fiica (n. 1941) | Cap de acuzare: colaboraționiști.
14. **COLBASIUC Ilie P.** (n. 1882 sau 1892) |
15. **COLBASIUC Ana A.** — soția (n. 1893 sau 1894) | Deportată în 1949 în reg. Kurgan
16. **CUCER Nadejda E.** (n. 1900) | ca familie de „chiaburi”.
17. **CUCER Mihai G.** — fiul (n. 1926) |
18. **CUCER Maria G.** — fiica (n. 1936) | Deportată în 1949 în reg. Amur.
19. **GADÂMBA Ion A.** (n. 1896) | Motivul: familie de „chiaburi”.
20. **GADÂMBA Nadejda Gh.** — soția (n. 1897) |
21. **GADÂMBA Mihai I.** — fiul (n. 1935) | Înscriși în lista „chiaburilor”
22. **GADÂMBA Liuba I.** — fiica (n. 1942) | și supuși represiunilor în 1949.
23. **GADÂMBA Vasile A.** (n. 1887) |
24. **GADÂMBA Fiodor V.** — fiul (n. 1923) | Familie de „chiaburi”. Deportată în 1949
25. **GRUBÂI Alexandru F.** (n. 1883) | în reg. Kurgan, unde s-au aflat până în 1956.
26. **GRUBÂI Vera C.** — soția (n. 1885) | Supuși represiunilor în 1949
27. **GUȚU Maria C.** (n. 1906 sau 1907) | pe motiv că ar fi fost „chiaburi”.
28. **GUȚU Fiodor V.** — fiul (n. 1938) | Deportată în 1949 în reg. Amur.
29. **GUȚU Olga V.** — fiica (n. 1945) | Cap de acuzare: colaboraționiști.
30. **PLĂMĂDEALĂ Fiodor M.** (n. 1905) | Reabilitată în 1991.
31. **PLĂMĂDEALĂ Vera I.** — soția (n. 1908) |
32. **PLĂMĂDEALĂ Ecaterina F.** — fiica (n. 1934) | Supuși represiunilor în 1949
33. **RUSNAC Pantelei I.** (n. 1900) | ca familie de „chiaburi”.
34. **RUSNAC Anastasia I.** — soția (n. 1902) |
35. **SEINIC Filip O.** (n. 1884) | Înscriși în lista „comercianților”
36. **SEINIC Eufrosinia S.** — soția (n. 1896) | și supuși represiunilor în 1949.
37. **STRATULAT Alexandru C.** (n. 1894) | Familie de „chiaburi”. Deportată în 1949
38. **STRATULAT Ana Gh.** — soția (n. 1900) | în reg. Kurgan, unde s-au aflat până în 1955.
39. **STRATULAT Fiodor Al.** — fiul (n. 1941) |
40. **TIZU Alexandru V.** (n. 1888) | Supuși represiunilor în 1949.
41. **TIZU Elena V.** — soția (n. 1894) | Cap de acuzare: familie de „chiaburi”.
42. **TIZU Fiodor A.** — fiul (n. 1922) |
- Supuși represiunilor în 1949 pe motiv că ar fi fost „chiaburi”.

s. GRINĂUȚI-MOLDOVA, com. GRINĂUȚI-RAIA

1. **BĂDĂRĂU Spiridon N.** (n. 1900). Fost membru al Partidului Național-Liberal. Deportat în 1941 în reg. Omsk. Reabilitat în 1990.
2. **BĂDĂRĂU Eudochia** — soția (n. 1905)
3. **BĂDĂRĂU Ana S.** — fiica (n. 1924)
4. **BĂDĂRĂU Maria S.** — fiica (n. 1926)
5. **BĂDĂRĂU Nicolae S.** — fiul (n. 1928)
6. **BĂDĂRĂU Nina S.** — fiica (n. 1930)
7. **BĂDĂRĂU Mihai S.** — fiul (n. 1933)
8. **BĂDĂRĂU Zinaida S.** — fiica (n. 1935)
9. **BĂDĂRĂU Victor S.** — fiul (n. 1941)
10. **BĂDĂRĂU Mitrofan N.** (n. 1881)
11. **BĂDĂRĂU Eftimia** — soția (n. 1886)
12. **CEAICOVSCHI Eugen V.** (n. 1900). Fost membru al Partidului Național-Liberal. Condamnat în 1941 la 8 ani de detenție într-un lagăr de corecție prin muncă din reg. Krasnoiarsk.
13. **SECARĂ Ion E.** (n. 1882). Acuzat de naționalism și condamnat în 1941 la 8 ani de închisoare. În 1956 cauza a fost clasată.
14. **STÂNGACI Sergiu P.** (n. 1901). Fost membru al Partidului Național-Creștin. Condamnat în 1941 la 8 ani de muncă silnică. Internat într-un lagăr din Kazahstan.
15. **STÂNGACI Agripina** — soția
16. **STÂNGACI Vasile** — fiul
17. **STÂNGACI Mihail** — fiul
18. **STÂNGACI Ion** — fiul
19. **TONCOGLAZ Dumitru V.** Condamnat la moarte în 1945 sub acuzația de colaboraționism.
20. **GUȚAN Ion F.** (n. 1927). Condamnat în 1948 la 8 ani privațiune de libertate, fiind acuzat de activitate antisovietică.
21. **BOLBOCEAN Vasile A.** (n. 1911). Supus represiunilor în 1949 pe motiv că ar fi fost „chiabur”.
22. **CĂPĂȚINĂ Axinia N.** (n. 1907)
23. **CĂPĂȚINĂ Vasile I.** — fiul (n. 1932)
24. **CĂPĂȚINĂ Maria** — fiica (n. 1942)
25. **CĂPĂȚINĂ Fiodor F.** (n. 1905)
26. **CĂPĂȚINĂ Parascovia D.** — soția (n. 1907)
27. **COJUHARI Gheorghe S.**
28. **COJUHARI Vera I.** — soția (n. 1897)
29. **COJUHARI Boris Gh.** — fiul (n. 1940)
30. **GRIGOROVICI Florin A.** (n. 1896)
31. **GRIGOROVICI Ana** — soția (n. 1898)
32. **RUDIC Andrei I.** (n. 1914)
33. **RUDIC Olga D.** — soția (n. 1919)
34. **RUDIC Vladimir A.** — fiul (n. 1938)
35. **RUDIC Vera A.** — fiica (n. 1940)
36. **SANGHELI Gheorghe N.** (n. 1888)
37. **SANGHELI Elena N.** — soția (n. 1887)
38. **SANGHELI Parascovia Gh.** — fiica (n. 1913)
39. **SANGHELI Vladimir Gh.** — fiul (n. 1927)
40. **TONCOGLAZ Maria A.** (n. 1898). Deportată în 1949 în reg. Kurgan pe motiv că era soția unui „colaboraționist”. A fost eliberată în 1955.
41. **VRABIE Ana Ș.** Supusă represiunilor din motive necunoscute.

Deportați în 1941 în reg. Omsk ca familie de „chiaburi”.
Reabilitați în 1990.

Deportați în 1941 în reg. Tiumen.
Reabilitați în 1991.

Deportați în 1941
în reg. Tiumen.

Cap de acuzare: familie de „chiaburi”.
Deportați în 1949 în reg. Kurgan.

Înscriși în lista „chiaburilor”.
Deportați în 1949 în țin. Habarovsk,
unde s-au aflat până în 1955.

Supuși represiunilor în 1949.
Motivul: familie de „chiaburi”.

Supuși represiunilor în 1949.
Cap de acuzare: „chiaburi”.

Supuși represiunilor în 1949.
Motivul: familie de „chiaburi”.

Înscriși în lista „chiaburilor”
și supuși represiunilor în 1949.

com. GRINĂUȚI-RAIA

1. **COLESNIC Ion A.** (n. 1889). Fost membru al Partidului Național-Tărănesc. Condamnat în 1941 la privațiune de libertate.
2. **COLESNIC Ana G.** — soția (n. 1911)
3. **COLESNIC Nicolae I.** — fiul (n. 1930)
4. **COLESNIC Boris I.** — fiul (n. 1931)
5. **COLESNIC Dumitru I.** — fiul (n. 1933)
6. **COLESNIC Gheorghe I.** — fiul (n. 1937)
7. **BĂDĂRĂU Gheorghe N.** (n. 1888)
8. **PANCHEVICI Maria I.** — mama (n. 1884)
9. **CEBOTARI Natalia D.** — soția (n. 1913)
10. **CEBOTARI Tamara N.** — fiica (n. 1936)
11. **CEBOTARI Valentin N.** — fiul (n. 1938)
12. **BERCO Xenia I.** (n. 1912)
13. **BERCO Eugenia I.** — fiica (n. 1938)
14. **BERCO Fiodor I.** — fiul (n. 1941)
15. **OSTAFIICIUC Liuba A.** (n. 1920). Acuzată de colaboraționism și supusă represiunilor în 1949.

Deportați în 1941 în reg. Omsk.

Supuși represiunilor în 1949.
Motivul: colaboraționiști.Înscriși în lista „colaboraționiștilor”
și supuși represiunilor în 1949.

com. HĂDĂRĂUȚI

1. **CEBUC (CIUBUC) Mihai I.** (n. 1894)
2. **CEBUC (CIUBUC) Maria D.** — soția
3. **RUSNAC Cozma I.** (n. 1896)
4. **RUSNAC Agafia A.** — soția (n. 1895)
5. **RUSNAC Agripina C.** — fiica (n. 1932)
6. **VACARI Grigore A.** (n. 1905)
7. **VACARI Natalia N.** — soția (n. 1910)
8. **VACARI Zinovia Gr.** — fiica (n. 1933)
9. **VACARI Mihai Gr.** — fiul (n. 1935)
10. **VACARI Valentina Gr.** — fiica (n. 1937)
11. **LUNGU Alexandru V.** Acuzat de colaboraționism și condamnat în 1946 la 10 ani privațiune de libertate în temeiul art. 54³ al C.p. al R.S.S.U.
12. **CEBUC (CIUBUC) Agafia I.** (n. 1892)
13. **BURDENIUC Victoria Gr.** — fiica (n. 1928)
14. **BURDENIUC Serghei F.** — ginerele (n. 1927)
15. **CERNEI Anton P.** (n. 1892)
16. **CERNEI Agafia I.** — soția (n. 1897)
17. **CERNEI Vasile A.** — fiul (n. 1928)
18. **CERNEI Profira S.** — nora (n. 1928)
19. **CERNEI Filip V.** (n. 1896). Supus represiunilor în 1949 din motive politice. Cap de acuzare: fost membru al unui partid politic burghez.
20. **CERNEI Fevronia E.** — soția (n. 1900)
21. **CERNEI Grigore F.** — fiul (n. 1934)
22. **CERNEI Marta F.** — fiica (n. 1936)
23. **DUMITRAȘ Eugenia F.** (n. 1911)
24. **DUMITRAȘ Nestor E.** — fiul (n. 1930)
25. **DUMITRAȘ Alexandra E.** — fiica (n. 1934)
26. **LAZĂR Anastasia N.** (n. 1906)
27. **LAZĂR Petru M.** — fiul (n. 1936)
28. **LAZĂR Vladimir M.** — fiul (n. 1941)

Supuși represiunilor în 1941.

Reabilitați în 1991.

Condamnați în 1941 din motive politice.

Deportați în reg. Omsk.

Reabilitați în 1991.

Deportați în 1941

în R.A.S.S. Komi.

Reabilitați în 1991.

Supuși represiunilor în 1949.

Cap de acuzare: familie de „chiaburi”.

Înscriși în lista „chiaburilor”.

Deportați în 1949 în reg. Kurgan.

Cernei Vasile, după 4 ani de închisoare,
s-a alăturat familiei deportate în 1951.

Deportați în 1949

în țin. Habarovsk.

Reabilitați în 1991.

Înscriși în lista „chiaburilor”.

Deportați în 1949 în reg. Amur.

Deportați în 1949

în reg. Amur

ca familie de „chiaburi”.

29. **LAZĂR Ion V.** (n. 1909)
30. **LAZĂR Nina N.** — soția (n. 1910)
31. **LAZĂR Ion I.** — fiul (n. 1935)
32. **LAZĂR Mihai I.** — fiica (n. 1937)
33. **LAZĂR Maria (Milina) P.** (n. 1918)
34. **LAZĂR Nadejda D.** — fiica (n. 1941)
35. **LAZĂR Nicolae D.** — fiica (n. 1944)
36. **LUNGU Nadejda U.** (n. 1907)
37. **LUNGU Ion A.** — fiul (n. 1929)
38. **LUNGU Elena A.** — fiica (n. 1935)
39. **LUNGU Filaret A.** — fiul (n. 1943)
40. **ORJEHOVSCAIA Alexandra M.** (n. 1897). Înscrisă în lista „chiaburilor” și deportată în 1949 în reg. Amursk.
41. **SCOFĂRȚĂ Dumitru N.** (n. 1892)
42. **SCOFĂRȚĂ Alexandra T.** — soția (n. 1894)
43. **PUNGA Elena D.** — fiica (n. 1926)
44. **PUNGA Mihai Gh.** — ginerele (n. 1922)
45. **VACARI Anton I.** (n. 1900)
46. **VACARI Domnica P.** — soția (n. 1900)
47. **VACARI Gheorghe A.** (n. 1930)
48. **VACARI Gheorghe I.** (n. 1902)
49. **VACARI Olga D.** — soția (n. 1903)
50. **VACARI Simion Gh.** — fiul (n. 1928)
51. **VACARI Vasile Gh.** — fiul (n. 1931)
52. **VACARI Maria V.** — nora (n. 1933)

Deportați în 1949 în reg. Amur.
Cap de acuzare: familie de „chiaburi”.

Deportați în 1949 în reg. Amur.
Motivul: familie de „chiaburi”.
Reabilitați în 1991.

Deportați în 1949 în țin. Habarovsk
ca membri ai familiei unui
„colaboraționist”. Reabilitați în 1990.

Deportați în 1949 în reg. Amur,
unde s-au aflat până în 1955.

Deportați în 1949 în reg. Amur
pe motiv că ar fi fost „chiaburi”.

Deportați în 1949
în reg. Kurgan
ca familie de „chiaburi”.

com. LENCAUȚI

1. **DRUȚĂ Alexei V.** (n. 1905). „Element social-periculos”. Condamnat în 1940 la 8 ani de detenție într-un lagăr de muncă silnică pentru activitate antisovietică. Reabilitat în 1989.
2. **SUVEICĂ Leon R.** (n. 1893). Fost membru al Partidului Național-Liberal. Deportat în 1941 în reg. Tiumen. Reabilitat în 1990.
3. **SUVEICĂ Nadejda I.** — soția (n. 1904)
4. **SUVEICĂ Larisa L.** — fiica (n. 1928)
5. **SUVEICĂ Gheorghe L.** — fiul (n. 1930)
6. **SUVEICĂ Ion L.** — fiul (n. 1934)
7. **GROȘU Anton M.** (n. 1896). Acuzat de sustragere de la plata impozitelor și condamnat în 1945 în temeiul art. 58 alin. 1 al C. p. al R.S.S.U. la 3 ani de muncă silnică.
8. **IXARI Tudor I.** (n. 1896). Supus represiunilor în 1945. Reabilitat în 1991.
9. **ȘTIUBEI Grigore Gh.** (n. 1902). Condamnat în 1945, în temeiul art. 58 alin. 1 al C. p. al R.S.S.U., la 10 ani de muncă silnică. Cap de acuzare: neîndeplinirea în repetate rânduri a obligațiilor de predare către stat a produselor agricole.
10. **CARAIMAN Chiril M.** Arestat sub acuzația de colaboraționism și condamnat la 15 ani privațiune de libertate. A decedat în 1946 într-un lagăr de muncă forțată.
11. **BENZARI Afanasie V.** (n. 1884)
12. **BENZARI Ana M.** — soția (n. 1882)
13. **BENZARI Maria A.** — fiica (n. 1917)
14. **BENZARI Dumitru I.** (n. 1903)
15. **BENZARI Olga M.** — soția (n. 1907)
16. **CARAIMAN Irina** (n. 1870)
17. **CARAIMAN Liuba C.** — fiica (n. 1926)
18. **CARAIMAN Vera** — nepoata (n. 1947)

Înscrisi în lista „chiaburilor”.

Deportați în 1941
în reg. Tiumen.

Reabilitați în 1990.

Supuși represiunilor în 1949
ca familie de „chiaburi”.

Înscrisi în lista „chiaburilor”
și supuși represiunilor în 1949.

Deportate în 1949 în țin. Habarovsk.
Cap de acuzare: membri ai familiei
unui „colaboraționist”.

- | | |
|--|---|
| 19. CĂPĂȚĂNĂ Nicolae A. (n. 1897) | Deportați în 1949 în reg. Amur |
| 20. CĂPĂȚĂNĂ Natalia Gh. — soția (n. 1898) | ca familie de „chiaburi”. |
| 21. CIOBANU Petru A. (n. 1873) | Supuși represiunilor în 1949. |
| 22. CIOBANU Elena D. — soția (n. 1877) | Motivul: familie de „chiaburi”. |
| 23. DRAGHICI Ion (n. 1894) | |
| 24. DRAGHICI Irina A. — soția (n. 1900) | Deportați în 1949 în reg. Kurgan. |
| 25. DRAGHICI Liuba I. — fiica (n. 1937) | Motivul: comercianți. |
| 26. DRAGHICI Maria I. — fiica (n. 1939) | |
| 27. DUBENCO Zinaida A. (n. 1914). Supusă represiunilor în 1949 sub acuzația de colaboraționism. | |
| 28. IXARI Maria D. (n. 1894 sau 1898) | |
| 29. IXARI Zinaida F. — fiica (n. 1931 sau 1933) | Deportați în 1949 în reg. Kurgan. |
| 30. IXARI Eugenia F. — fiica (n. 1935) | Motivul: membri ai familiei unui |
| 31. IXARI Mihai F. — fiul (n. 1939) | „colaboraționist”. Reabilitați în 1991. |
| 32. PLĂMĂDEALĂ Ion C. (n. 1890) | Familie de „chiaburi”. |
| 33. PLĂMĂDEALĂ Sofia A. — soția (n. 1890) | Supuși represiunilor în 1949. |
| 34. PLĂMĂDEALĂ Vera Gh. (n. 1914) | |
| 35. PLĂMĂDEALĂ Larisa M. — fiica (n. 1932) | Înscriși în lista „chiaburilor”. |
| 36. PLĂMĂDEALĂ Liuba M. — fiica (n. 1934) | Deportați în 1949 în reg. Amur. |
| 37. PLĂMĂDEALĂ Arcadie M. — fiul (n. 1938) | S-au aflat în deportare până în 1955. |
| 38. PLĂMĂDEALĂ Victor M. — fiul (n. 1943) | |
| 39. PLĂMĂDEALĂ Valentin M. — fiul (n. 1944) | |
| 40. SĂTNIC Ion V. (n. 1893) | |
| 41. SĂTNIC Liuba V. — soția (n. 1903) | |
| 42. SĂTNIC Dumitru I. — fiul (n. 1930) | |
| 43. SĂTNIC Gheorghe I. — fiul (n. 1933) | |
| 44. SĂTNIC Olga I. — fiica (n. 1936) | |
| 45. SĂTNIC Ana I. — fiica (n. 1939) | |
| 46. COBAC Ion A. Condamnat de către Tribunalul Militar al NKVD din R.S.S.M. din motive politice la 10 ani privațiune de libertate și confiscarea averii. Reabilitat în 1992. | Deportați în 1949 |
| 47. RUJANSCHI Efim I. (n. 1890). Supus represiunilor comuniste. Anul și motivul nu au fost stabilite. | în reg. Amur, țin. Habarovsk
ca familie de „chiaburi”. |

com. LIPNIC

- | | |
|--|-----------------------------------|
| 1. FURTUNĂ Ștefan I. (n. 1889). Fost membru al Partidului Național-Liberal. Arestat în 1941 de autoritățile sovietice. A decedat în 1942 în detenție. | |
| 2. FURTUNĂ Alexandra A. — soția | |
| 3. FURTUNĂ Ion Șt. — fiul | Deportați în 1941 |
| 4. FURTUNĂ Alexandra Șt. — fiica | în reg. Tiumen. |
| 5. FURTUNĂ Liuba Șt. — fiica | |
| 6. FURTUNĂ Fiodor Gr. (n. 1912). Fost membru al Partidului Național-Creștin și fost ostaș în Armata Română. Condamnat în 1941 la 8 ani privațiune de libertate în temeiul art. 58 ¹³ al C. p. al R.S.S.U. Reabilitat în 1991. | |
| 7. FURTUNĂ Alexandra I. — soția | Deportați în 1941 |
| 8. FURTUNĂ Raisa F. — fiica | în reg. Omsk. |
| 9. FURTUNĂ Gheorghe F. — fiul | Reabilitați în 1991. |
| 10. GUȚUL Iacob C. (n. 1879). Acuzat de naționalism și condamnat în 1941 la 5 ani de muncă silnică. | |
| 11. GUȚUL Ecaterina F. — soția (n. 1885). Deportată în 1941 în reg. Omsk. | |
| 12. MOCIARNIUC Foma Gr. (n. 1897). Fost primar. Condamnat în 1941 la 8 ani privațiune de libertate. Internat într-un lagăr de corecție prin muncă din R.A.S.S. Komi. | |
| 13. MOCIARNIUC Feodora A. — soția (n. 1902) | Înscrise în lista „chiaburilor”. |
| 14. MOCIARNIUC Galina F. — fiica (n. 1927) | Deportate în 1941 în reg. Tiumen. |
| 15. MOCIARNIUC Raisa F. — fiica (n. 1928) | Reabilitate în 1990. |

16. **SCUTELNIC Timofei S.** (n. 1908). Condamnat în 1945 la 10 ani privațiune de libertate din motive politice.
17. **CALARĂȘ Afanasie I.** (n. 1905). Acuzat de neîndeplinirea obligațiilor de predare a produselor agricole la stat. Condamnat în 1946 la 5 ani privațiune de libertate.
18. **COLESNIC Simion P.** (n. 1902). Condamnat în 1946 la 4 ani privațiune de libertate, incriminându-i-se sustragerea de la plata impozitelor. Eliberat în 1947.
19. **POPOV Vladimir F.** (n. 1919). Condamnat în 1946 la 2 ani privațiune de libertate în temeiul art. 58¹ alin. 1 al C. p. al R.S.S.U., fiind acuzat de sustragere de la plata impozitelor. Eliberat în 1947.
20. **CIOBANU Vasile F.** (n. 1906). Fost membru al Partidului Național-Creștin. Deportat în 1949 în țin. Habarovsk. Reabilitat în 1991.
21. **CIOBANU Domnica I.** — soția (n. 1911) | Deportate în 1949 în țin. Habarovsk,
22. **CIOBANU Elena C.** — fiica (n. 1937) | unde s-au aflat până în 1956. Reabilite în 1991.
23. **IAHNENCO Nadejda A.** (n. 1901) |
24. **IAHNENCO Victoria M.** — fiica (n. 1930) | Supuși represiunilor în 1949.
25. **IAHNENCO Gheorghe M.** — fiul (n. 1933) | Cap de acuzare: colaboraționiști.
26. **MOSCAL Alexandru C.** (n. 1893 sau 1895) | Deportată în 1949
27. **MOSCAL Cezara M.** — soția (n. 1896) | în țin. Habarovsk
28. **MOSCAL Leonid Al.** — fiul (n. 1932) | ca familie de „chiaburi”.
29. **MOSCAL Grigore C.** (n. 1888) | Înscriși în lista „chiaburilor”.
30. **MOSCAL Ecaterina C.** — soția (n. 1888) | Supuși represiunilor în 1949.
31. **PALAMARCIUC Nicolae F.** (n. 1881) | Supuși represiunilor în 1949
32. **PALAMARCIUC Ecaterina Gh.** — soția (n. 1879) | ca familie de „chiaburi”.
33. **PRIHODENCO Andrei F.** (n. 1912). Condamnat în 1949 sub acuzația de colaboraționism.
34. **PRIHODENCO Galina S.** — soția (n. 1915) |
35. **PRIHODENCO Valentina A.** — fiica (n. 1933) | Deportată în 1949 în reg. Kurgan.
36. **PRIHODENCO Vitalie A.** — fiul (n. 1941) | Motivul: membri ai familiei unui
37. **IVONA Vera P.** — mama (n. 1883) | „colaboraționist”. Reabilitat în 1992.
38. **PUNGA Eudochia I.** (n. 1896) | Înscrise în lista „chiaburilor”
39. **PUNGA Lidia M.** — fiica (n. 1939) | și supuse represiunilor în 1949.

Victime ale represiunilor politice (Anul și motivul nu au fost identificate)

40. **BESAGA Ion F.** (n. 1893)
41. **CERNEAVSKI Dumitru I.** (n. 1919)
42. **NEDOPACA Fiodor A.**

com. MEREȘEUCA

1. **MORARU Ion A.** | Supuși represiunilor în 1946.
2. **MORARU Matfei I.** | Reabilitați în 1992.
3. **BULARGA Sergiu C.** (n. 1910). Supus represiunilor în 1948. Reabilitat în 1992.
4. **BOTNARU Nicolae V.** (n. 1880). Supus represiunilor în 1949 sub acuzația de „chiabur”.
5. **CIUMAC Gavriil I.** (n. 1885) |
6. **CIUMAC Olga Gr.** — soția (n. 1884) | Înscriși în lista „chiaburilor”
7. **CIUMAC Valentin G.** — fiul (n. 1918) | și supuși represiunilor în 1949.
8. **COZMA Alexandru M.** (n. 1884) | Supuși represiunilor în 1949.
9. **COZMA Daria A.** — fiica (n. 1929) | Cap de acuzare: familie de „chiaburi”.
10. **GÂLCĂ Ion S.** (n. 1890) | Supuși represiunilor în 1949
11. **GÂLCĂ Eugenia I.** — soția (n. 1892) | pe motiv că ar fi fost „chiaburi”.

- | | |
|---|--|
| 12. MARTÂNIUC Fiodor A. (n. 1893) | |
| 13. MARTÂNIUC Maria Gr. — soția (n. 1894) | Deportați în 1949 în țin. Habarovsk. |
| 14. MARTÂNIUC Gavriil F. — fiul (n. 1928) | Cap de acuzare: familie de „chiaburi”. |
| 15. MARTÂNIUC Elizaveta V. — nora (n. 1926) | |
| 16. MARTÂNIUC Fiodor Gr. (n. 1880) | |
| 17. MARTÂNIUC Ecaterina Gh. — soția (n. 1888) | Deportați în 1949 în reg. Kurgan. |
| 18. MARTÂNIUC Ion F. — fiul (n. 1928) | Motivul: „chiaburi”. |
| 19. MARTÂNIUC Ecaterina N. — nora (n. 1930) | |
| 20. NAZAROVA Ana E. (n. 1892). Supusă represiunilor în 1949 pe motiv că ar fi fost „chiabur”. | |
| 21. ROTARI Ananie F. (n. 1901) | |
| 22. ROTARI Agafia Gr. — soția (n. 1905) | Supuși represiunilor în 1949 |
| 23. ROTARI Maria A. — fiica (n. 1940) | ca familie de „chiaburi”. |
| 24. SÂRBU Gheorghe N. (n. 1904) | Deportați în 1949 |
| 25. SÂRBU Zinaida A. — soția (n. 1907) | în țin. Habarovsk. |
| 26. SÂRBU Larisa Gh. — fiica (n. 1932) | Motivul: familie de „chiaburi”. |
| 27. SMÂNTÂNA Andrei D. (n. 1904) | |
| 28. SMÂNTÂNA Eugenia I. — soția (n. 1908) | Înscriși în lista „chiaburilor” |
| 29. SMÂNTÂNA Vera A. — fiica (n. 1935) | și supuși represiunilor în 1949. |
| 30. SMÂNTÂNA Nadejda A. — fiica (n. 1935) | |
| 31. POPESCU Serafim M. (n. 1882). Supus represiunilor din motive necunoscute. | |

com. MIHĂLĂȘENI

- | | |
|--|--|
| 1. COJUHARI Petru I. (n. 1887). Fost membru al Partidului Național-Liberal. Deportat în 1941 în reg. Tiumen. Reabilitat în 1989. | |
| 2. COJUHARI Elizaveta N. — soția (n. 1900) | Deportați în 1941 |
| 3. COJUHARI Vasile P. — fiul (n. 1922) | în reg. Tiumen. |
| 4. COJUHARI Natalia P. — fiica (n. 1926) | Reabilitați în 1989. |
| 5. COȘULEAN Mihai I. (n. 1890) | Deportați în 1941 |
| 6. COȘULEAN Ecaterina G. — soția (n. 1889) | în reg. Tiumen. |
| 7. COȘULEAN Ion M. — fiul (n. 1921) | Reabilitați în 1991. |
| 8. LESNIC Mihai V. (n. 1899) | |
| 9. LESNIC Ana I. — soția (n. 1891) | Deportați în 1941 în reg. Tiumen. |
| 10. LESNIC Xenia M. — fiica (n. 1911) | Reabilitați în 1992. |
| 11. LESNIC Afanasie M. — fiul (n. 1921) | |
| 12. LUPOI Afanasie A. (n. 1888 sau 1890). Membru al Partidului Național-Țărănesc; fost primar. Deportat în 1941 în reg. Omsk împreună cu familia. În 1949 este din nou deportat. Reabilitat în 1964. | |
| 13. LUPOI Xenia N. — soția (n. 1884) | Deportați în 1941 în reg. Omsk, de unde |
| 14. LUPOI Constantin A. — fiul (n. 1927) | au evadat. În 1949 sunt din nou deportați. |
| | Reabilitați în 1964. |
| 15. ARSENIE Parascovia V. (n. 1888 sau 1892). Acuzată de colaboraționism și condamnată în 1945 la 5 ani de detenție într-un lagăr de corecție prin muncă. Reabilitată în 1990. | |
| 16. FOCȘA Alexandru Gh. (n. 1912). Condamnat în 1945 la 6 ani privațiune de libertate. Motivul: activitate antisovietică. Reabilitat în 1993. | |
| 17. FOCȘA Gheorghe V. (n. 1889). Fost membru al Partidului Național-Creștin. Condamnat în 1945 la 10 ani de detenție într-un lagăr de corecție prin muncă. În 1953 s-a alăturat familiei deportate în reg. Amur. | |
| 18. LEVIȚCHI Vladimir A. (n. 1922). Condamnat în 1945 la 5 ani de detenție într-un lagăr de corecție prin muncă. Reabilitat în 1991. | |
| 19. FOCȘA Tudor F. (n. 1893). Acuzat de neîndeplinirea obligațiilor de predare a produselor agricole la stat. Condamnat în 1946 la 5 ani privațiune de libertate. Eliberat în 1947 pe motiv de sănătate. | |

20. **TELEVCO Natalia A.** (n. 1901). Supusă represiunilor în 1946, incrimându-i-se sustragerea de la plata impozitelor.
21. **VOINESCU Petru S.** (n. 1890). Condamnat în 1946 la 5 ani privațiune de libertate în temeiul art. 58¹ alin. 2 al C. p. al R.S.S.U.
22. **CARABIN Petru V.** (n. 1888). Acuzat de neîndeplinirea obligațiilor de predare a produselor agricole către stat. Condamnat în 1947 la 8 ani privațiune de libertate.
23. **LUPOI Nicolae A.** Condamnat la 7 ani de detenție într-un lagăr de corecție prin muncă, fiind acuzat de sustragere de la plata impozitelor.
24. **ARSENII Agafia T.** (n. 1912) | Deportate în țin. Habarovsk.
25. **SCRÂPNIC Eugenia P.** — fiica (n. 1936) | Motivul: colaboraționiști. Reabilitate în 1990.
26. **ARSENI Constantin D.** (n. 1892)
27. **ARSENI Eudochia H.** — soția (n. 1905) | Supuși represiunilor în 1949.
28. **ARSENI Alexandru C.** — fiul (n. 1929) | Cap de acuzare: familie de „chiaburi”.
29. **ARSENI Maria F.** — nora (n. 1930)
30. **BOGOȚCHI Ana O.** (n. 1916) | Supuși represiunilor în 1949
31. **BOGOȚCHI Vasile N.** — fiul (n. 1940) | pe motiv că ar fi fost colaboraționiști.
32. **BOLBOȘENCO Ion N.** (n. 1900)
33. **BOLBOȘENCO Agafia S.** — soția (n. 1905)
34. **BOLBOȘENCO Alexandru I.** — fiul (n. 1932) | Deportati în 1949 în reg. Kurgan
35. **BOLBOȘENCO Ilie I.** — fiul (n. 1940) | ca familie de „chiaburi”.
36. **BOLBOȘENCO Vasile I.** — fiul (n. 1942)
37. **BOLBOȘENCO Alexandra V.** — mama (n. 1864)
38. **BOLBOȘENCO Natalia I.** (n. 1887)
39. **BOLBOȘENCO Ion V.** — fiul (n. 1918) | Deportati în 1949 în reg. Kurgan.
40. **BOLBOȘENCO Alexandru V.** — fiul (n. 1931) | Motivul: familie de „chiaburi”.
41. **BOLBOȘENCO Fiodor V.** — fiul (n. 1937)
42. **BOLBOȘENCO Petru A.** (n. 1880)
43. **BOLBOȘENCO Ana I.** — soția (n. 1888) | Înscrisi în lista „chiaburilor”.
44. **OSTAȘEVSKI Olga I.** — sora soției (n. 1892) | Deportati în 1949 în reg. Kurgan.
45. **BOLBOȘENCO Vera U.** (n. 1910)
46. **BOLBOȘENCO Nicolae V.** — fiul (n. 1936) | Deportati în 1949 în reg. Kurgan
47. **CARABIN Gheorghe F.** (n. 1918) | ca familie de „chiaburi”.
48. **CARABIN Ecaterina Gh.** — fiica (n. 1945) | Deportati în 1949 în reg. Kurgan.
49. **CARABIN Maria U.** (n. 1920). Înscrisă în lista „comercianților”. Deportată în 1949 în reg. Kurgan. | Cap de acuzare: familie de „chiaburi”.
50. **CARABIN Olga Gh.** (n. 1911)
51. **CARABIN Maria P.** — fiica (n. 1944) | Deportati în 1949
52. **CARABIN Victor P.** — fiul (n. 1945) | în reg. Kurgan.
53. **COȘULEAN Dumitru M.** (n. 1910) | Înscrisi în lista „chiaburilor”
54. **COȘULEAN Maria Gr.** — soția (n. 1911) | și deportati în 1949 în reg. Kurgan.
55. **FOCȘA Agafia E.** (n. 1882). Deportată în 1949 în reg. Kurgan. Cap de acuzare: colaboraționiștii. |
56. **FOCȘA Alexandru A.** (n. 1890). Înscris în lista „chiaburilor” și deportat în 1949 în reg. Kurgan.
57. **FOCȘA Eugenia I.** (n. 1908). Deportată în 1949 în reg. Kurgan sub acuzația de colaboraționism.
58. **FOCȘA Maria I.** (n. 1897) | Deportati în 1949 în reg. Amur
59. **FOCȘA Ion Gh.** — fiul (n. 1915) | ca familie de „chiaburi”.
60. **FOCȘA Maria L.** (n. 1888) | Deportate în 1949 în reg. Kurgan.
61. **FOCȘA Natalia M.** — fiica (n. 1928) | Motivul: „chiaburi”.
62. **FOCȘA Maria V.** (n. 1900)
63. **FOCȘA Foma A.** — fiul (n. 1925) | Deportati în 1949 în reg. Kurgan.
64. **FOCȘA Natalia I.** — nora (n. 1931) | Motivul: familie de „chiaburi”.
65. **FOCȘA Parascovia A.** — fiica (n. 1934)
66. **LUPOI Anastasia N.** (n. 1903). Înscrisă în lista „chiaburilor” și deportată în 1949 în reg. Amur, unde s-a aflat până în 1955. Reabilitată în 1955.
67. **LUPOI Xenofon A.** (n. 1880)
68. **LUPOI Agafia A.** — soția (n. 1888) | Deportati în 1949 în reg. Kurgan
69. **LUPOI Natalia X.** — fiica (n. 1909) | ca familie de „chiaburi”.

- | | |
|---|------------------------------------|
| 70. TCACI Maria Gh. (n. 1890) | Deportați în 1949 în reg. Kurgan. |
| 71. TCACI Ion M. — fiul (n. 1928) | Cap de acuzare: „chiaburi”. |
| 72. VOINESCU Alexei I. (n. 1884) | |
| 73. VOINESCU Parascovia M. — soția (n. 1888) | Deportați în 1949 în reg. Amur |
| 74. VOINESCU Gheorghe Al. — fiul (n. 1922) | ca familie de „chiaburi”. |
| 75. VOINESCU Eugenia Gh. — nora (n. 1929) | |
| 76. VOINESCU Chiril I. (n. 1903) | Înscriși în lista „chiaburilor”. |
| 77. VOINESCU Domnica I. — soția (n. 1905) | Deportați în 1949 în reg. Kurgan. |
| 78. VOINESCU Elisei C. (n. 1922) | |
| 79. VOINESCU Maria F. — soția (n. 1920) | Deportați în 1949 în reg. Kurgan. |
| 80. VOINESCU Eugenia E. — fiica (n. 1938) | Motivul: familie de „chiaburi”. |
| 81. ZAHARCO Gheorghe S. (n. 1878) | |
| 82. ZAHARCO Irina Gh. — soția (n. 1880) | Deportați în 1949 în reg. Kurgan |
| 83. ZAHARCO Vasile Gh. — fiul (n. 1918) | pe motiv că ar fi fost „chiaburi”. |
| 84. CIOBANU Gheorghe E. (n. 1915). Supus represiunilor comuniste din motive necunoscute.
Anul și motivul nu au fost stabilite. | |

com. NASLAVCEA

- | | |
|--|--|
| 1. RAUH Ferdinand I. (n. 1887). Condamnat în 1945 ca „element social periculos”. Reabilitat în 1958. | |
| 2. RAUH Iulia C. — soția (n. 1903) | |
| 3. RAUH Victor F. — fiul (n. 1929) | Deportați în 1945 în R.A.S.S. Komi. |
| 4. RAUH Raisa F. — fiica (n. 1935) | Reabilitați în 1989. |
| 5. RAUH Tamara F. — fiica (n. 1942) | Rauh Valentin a fost reabilitat în 1991. |
| 6. RAUH Valentin F. — fiul | |
| 7. BOICO Maria I. (n. 1891) | Înscrise în lista „chiaburilor”. |
| 8. BOICO Lidia N. — fiica (n. 1925) | Supuse represiunilor în 1949. |
| 9. BOICO Nicolae I. (n. 1897) | |
| 10. BOICO Eudochia F. — soția (n. 1887) | Supuși represiunilor în 1949 |
| 11. BOICO Eugenia N. — fiica (n. 1936) | pe motiv că ar fi fost „chiaburi”. |
| 12. BOICO Pavel P. (n. 1909) | |
| 13. BOICO Olga V. — soția (n. 1915) | Supuși represiunilor în 1949. |
| 14. BOICO Maria M. — mama (n. 1869) | Motivul: „chiaburi”. |
| 15. BOICO Vasile P. (n. 1896) | |
| 16. BOICO Tatiana Gr. — soția (n. 1908) | Înscriși în lista „chiaburilor” |
| 17. BOICO Ion V. — fiul (n. 1931) | și supuși represiunilor în 1949. |
| 18. BOICO Nicolae V. — fiul (n. 1935) | |
| 19. BOICO Vladimir I. (n. 1907). Supus represiunilor în 1949. Cap de acuzare: „chiabur”. | 1949. Cap de acuzare: „chiabur”. |
| 20. MELNIC Leontie P. (n. 1893) | Supuși represiunilor în 1949. |
| 21. MELNIC Ana N. — soția (n. 1915) | Motivul: familie de „chiaburi”. |
| 22. PALCA Irina S. (n. 1890) | |
| 23. PALCA Vasile C. — fiul (n. 1923) | Acuzați de colaboraționism |
| 24. PALCA Dumitru C. — fiul (n. 1929) | și supuși represiunilor în 1949. |
| 25. PÂSLARI Anton I. (n. 1891) | |
| 26. PÂSLARI Marfa I. — soția (n. 1901) | |
| 27. PÂSLARI Vladimir A. — fiul (n. 1928) | |
| 28. PÂSLARI Ion A. — fiul (n. 1930) | Deportați în 1949 în reg. Kurgan |
| 29. PÂSLARI Anastasia A. — fiica (n. 1933) | ca familie de „chiaburi”. |
| 30. PÂSLARI Maria A. — fiica (n. 1936) | |
| 31. PÂSLARI Serghei A. — fiul (n. 1941) | |
| 32. SAFRONIUC Ivan F. (n. 1886) | |
| 33. SAFRONIUC Stepanida F. — soția (n. 1880) | Supuși represiunilor în 1949. |

34. **SAFRONIUC Fiodor I.** — fiul (n. 1935) | Cap de acuzare: familie de „chiaburi”.
35. **SAFRONIUC Filip I.** — fiul (n. 1938)
36. **BEREZEĂ Nicolae M.** (n. 1895). Supus represiunilor din motive necunoscute.
37. **RUNDA Iosif M.** (n. 1902). Supus represiunilor din motive necunoscute.

com. OCNÎȚA

1. **ARHIP Dumitru V.** (n. 1877). Membru al Gărzii de Fier; fost primar. Condamnat în 1941 la 10 ani de detenție într-un lagăr de corecție prin muncă din Ustiev pentru rezistența opusă Armatei Roșii în 1940.
2. **ARHIP Ioana A.** — soția (n. 1882) | Deportată în 1941.
3. **ARHIP Nicolae D.** — fiul (n. 1934) | Reabilitată în 1989.
4. **BOLBOCEAN Sergiu V.** (n. 1895). Condamnat în 1941 la 8 ani de închisoare într-un lagăr de corecție prin muncă din țin. Krasnoiarsk. Cap de acuzare: apartenența la Partidul Național-Țărănesc. În 1960 cauza a fost clasată.
5. **CIORAC Mihai S.** (n. 1900). Membru al Partidului Național-Creștin; fost primar. Arestat în 1941 și condamnat în 1943 la 8 ani de detenție pentru agitație antisovietică. Reabilitat în 1989.
6. **CIORAC Domna N.** — soția (n. 1909) | Deportată în reg. Omsk
7. **CIORAC Alexei M.** — fiul (n. 1930) | ca membri ai familiei unui cuzist.
8. **CIORAC Eugenia M.** — fiica (n. 1934) | Reabilitată în 1989.
9. **CIORAC Olga M.** — fiica (n. 1936)
10. **GUTIU Alexandru F.** (n. 1888 sau 1896). Arestat în 1941, fiind acuzat de naționalism. A decedat în 1942.
11. **GUTIU Maria Z.** — soția (n. 1898) | Deportate în 1941 în reg. Tiumen
12. **GUTIU Eudochia A.** — fiica (n. 1922 sau 1924) | ca naționaliști. Reabilitate în 1991.
13. **MARCOCI Vladimir Gh.** (n. 1914) | Condamnați din motive politice.
14. **MARCOCI Iulia S.** — soția (n. 1916) | Reabilitată în 1991.
15. **ȚOPA Vasile N.** (n. 1895). Fost primar. Condamnat în 1941 pentru apartenența la Partidul Național-Liberal. A decedat în 1941 în detenție.
16. **ȚOPA Maria D.** — soția (n. 1918)
17. **ȚOPA Boris V.** — fiul (n. 1937) | Deportată în 1941 în reg. Tiumen.
18. **ȚOPA Victor V.** — fiul (n. 1938) | Reabilitată în 1991.
19. **ȚOPA Iulia V.** — fiica (n. 1940)
20. **ASAULEAC Vasile F.** (n. 1887). Condamnat în 1945 la detenție de către Tribunalul Militar al Căii Ferate Chișinău. Reabilitat în 1991.
21. **CIORAC Dumitru I.** (n. 1887). Condamnat în 1945 la 20 de ani de muncă silnică, incriminându-i-se trădarea activiștilor sovietici și de partid. În 1956 a survenit încetarea procesului penal.
22. **PUNGĂ Vasile D.** (n. 1909). Supus represiunilor în 1945. Cap de acuzare: trădarea activiștilor sovietici și de partid. Reabilitat în 1991.
23. **PUNGĂ Gheorghe V.** (n. 1897). Condamnat în 1945 sub acuzația de trădare a activiștilor sovietici și de partid. Reabilitat în 1991.
24. **SIDORCIUC Ștefan F.** (n. 1891). Supus represiunilor în 1945. Reabilitat în 1991.
25. **TELEVCO Ion C.** Acuzat de trădarea activiștilor sovietici și de partid. Condamnat în 1945 la detenție într-un lagăr de muncă silnică. Reabilitat în 1991.
26. **ALAIBA Alexei A.** (n. 1883)
27. **ALAIBA Irina F.** — soția (n. 1895) | Supuși represiunilor în 1949
28. **ALAIBA Nicolae Al.** — fiul (n. 1927) | ca familie de „chiaburi”.
29. **ALAIBA Gheorghe Al.** — fiul (n. 1931)
30. **ALAIBA Andrei P.** (n. 1893)
31. **ALAIBA Maria I.** — soția (n. 1898) | Supuși represiunilor în 1949
32. **ALAIBA Elizaveta A.** — fiica (n. 1922) | sub acuzația de colaboraționism.
33. **ALAIBA Constantin A.** — fiul (n. 1925) | Deportată în reg. Kurgan.

34. **CIORAC Ion D.** (n. 1920)
35. **CIORAC Elena I.** — soția (n. 1925)
36. **OLARI Olga N.** (n. 1907)
37. **OLARI Elizaveta I.** — fiica (n. 1926)
38. **OLARI Maria I.** — fiica (n. 1928)
39. **OLARI Mihai I.** — fiul (n. 1941)
40. **OLARI Nicolae P.** — nepotul (n. 1947)
41. **OLARI Vladimir I.** — fiul (n. 1947)
42. **OSTROVEȚKI Alexandru I.** (n. 1881)
43. **OSTROVEȚKI Maria C.** — soția (n. 1883)
44. **OSTROVEȚKI Vladimir Al.** — fiul (n. 1923)
45. **PUNGĂ Constantin I.** (n. 1893 sau 1894)
46. **PUNGĂ Alexandra A.** — soția (n. 1891 sau 1896)
47. **PUNGĂ Ecaterina C.** — fiica (n. 1927)
48. **PUNGĂ Olga C.** — fiica (n. 1934)
49. **PUNGĂ Sofia C.** — fiica (n. 1936)
50. **PUNGĂ Vera C.** — fiica (n. 1941)
51. **RUSNAC Gheorghe A.** (n. 1888)
52. **RUSNAC Ana V.** — soția (n. 1886)
53. **RUSNAC Vasile Gr.** (n. 1903)
54. **RUSNAC Olga A.** — soția (n. 1908)
55. **RUSNAC Domnica V.** — fiica (n. 1928)
56. **RUSNAC Sofia V.** — fiica (n. 1931)
57. **SCRIPNIC Dionisie I.** (n. 1897)
58. **SCRIPNIC Zamfira F.** — soția (n. 1902)
59. **VAHNOVAN Procopie L.** (n. 1880)
60. **VAHNOVAN Maria L.** — soția (n. 1882)
61. **ȚURȚURICĂ Mihai D.** (n. 1918). Condamnat în 1950 la moarte prin împușcare pe motiv că în 1946 ar fi rămas în Germania Occidentală. În 1953 a survenit încetarea procesului penal.
62. **CERNEI Mihai P.** (n. 1925). Membru al sectei „Martorii lui Iehova”. Acuzat de propagandă și agitație antisovietică. Condamnat în 1957 la 25 de ani de detenție. În 1964 termenul de deportare a fost redus la 10 ani de muncă forțată.
63. **GHINEȚ Sergiu A.** (n. 1918). Supus represiunilor comuniste din motive necunoscute.
64. **PERJUN Ion (Nicor) I.** Acuzat de trădare de patrie. Condamnat la 5 ani privațiune de libertate. Reabilitat în 1991.
65. **PERJUN Ana F.** — soția. Supusă represiunilor ca soție a unui „trădător de patrie”. Reabilitată în 1991.
66. **VAIȚHOVICI Vladimir A.** (n. 1914). Supus represiunilor din motive necunoscute.
67. **VASILENCO Axentie A.** (n. 1896). Supus represiunilor din motive necunoscute.
- Deportați în reg. Kurgan în 1949.
Motivul: membri ai familiei unui „colaboraționist”. Reabilitați în 1988.
- Supuși represiunilor în 1949, fiind învinuiți de colaboraționism.
- Supuși represiunilor în 1949.
Motivul: familie de „chiaburi”.
- Înscriși în lista „chiaburilor” și deportați în 1949 în reg. Amur.
- Deportați în reg. Habarovsk. Au lucrat în minele de aur. Eliberați în 1954.
- Deportați în 1949 în reg. Amur ca familie de „chiaburi”.
- Deportați în 1949 în reg. Amur pe motiv că ar fi fost „chiaburi”.
- Supuși represiunilor în 1949.

or. OTACI

1. **TCACI Axentie M.** (n. 1882). Arestat în 1940 și condamnat la 10 ani de detenție. Reabilitat în 1966.
2. **TCACI Alexei A.** (n. 1911). Arestat în 1940. Condamnat la moarte sub acuzația de „spionaj în favoarea României”. Reabilitat în 1994.
3. **TROIA Ion I.** (n. 1907). Învățător. În 1938 a fost primar al orașului. Arestat la 28 iunie 1940. Condamnat la 20 de ani privațiune de libertate. În 1956 revine la baștină.
4. **ALEXEENCO Arhip S.** (n. 1906). Arestat în 1941 ca „element social periculos” și condamnat la 8 ani de muncă forțată într-un lagăr de muncă și corecție.

5. **ALEXEENCO Daria A.** — soția (n. 1907)
6. **ALEXEENCO Eugenia A.** — fiica (n. 1928)
7. **ALEXEENCO Lidia A.** — fiica (n. 1930)
8. **ALEXEENCO Eudochia A.** — fiica (n. 1932)
9. **BÂRCA Nicolae F.** (n. 1900). Membru al unui partid politic burghez. Condamnat în 1941 la 8 ani de închisoare, fiind acuzat de propagandă contrarevoluționară. A decedat în 1943 în detenție.
10. **BÂRCA Eugenia Gr.** — soția (n. 1902)
11. **BÂRCA Anatol N.** — fiul (n. 1931)
12. **BÂRCA Iulia N.** — fiica (n. 1938)
13. **BÂRSAN Constantin A.** (n. 1887). Supus represiunilor în 1941. Reabilitat în 1991.
14. **BEJENARI Nicolae S.** (n. 1908). Condamnat în 1941 la 10 ani de detenție pe motiv că ar fi fost agent al serviciului de spionaj român.
15. **CHIRILOVSKI Trofim M.** (n. 1888). Supus represiunilor în 1941. Reabilitat în 1991.
16. **HOMIȚCHI Petru M.** (n. 1898). Arestat în 1941. Deportat în 1941 în reg. Tiumen. Reabilitat în 1990.
17. **HOMIȚCHI Olga S.** — soția (n. 1902)
18. **HOMIȚCHI Nina P.** — fiica (n. 1929)
19. **HOMIȚCHI Mihai P.** — fiul (n. 1930)
20. **SAPOJNICOV Demian** (n. 1898)
21. **SAPOJNICOV Ana T.** — soția (n. 1902)
22. **SAPOJNICOV Efim D.** — fiul (n. 1920)
23. **SAPOJNICOV Alexandru D.** — fiul (n. 1922)
24. **SAPOJNICOV Vladimir D.** — fiul (n. 1925)
25. **SAPOJNICOV Leonid D.** — fiul (n. 1929)
26. **SAPOJNICOV Valentin D.** — fiul (n. 1935)
27. **SÂRBU Filip I.** (n. 1904). Fost proprietar de restaurant. Deportat în 1941 în R.A.S.S. Komi sub acuzația de agent al Siguranței.
28. **SÂRBU Iustina Gh.** — soția (n. 1904)
29. **SÂRBU Ion F.** — fiul (n. 1926)
30. **SÂRBU Claudia F.** — fiica (n. 1931)
31. **SÂRBU Valentin F.** — fiul (n. 1939)
32. **ȘTEINBERG Fișel M.** (n. 1900). Condamnat în 1941 la detenție. Cap de acuzare: „agent al serviciului de spionaj român”.
33. **ȘTEINBERG Mireli (Maria) B.** — soția (n. 1900)
34. **ȘTEINBERG Motea F.**
35. **ȘTEINBERG Monea F.**
36. **ȘTEINBERG Tuba F.**
37. **ȘTEINBERG Șeiva F.**
38. **ȘTEINBERG Bureh F.**
39. **TENDLER Iosif Ș.** (n. 1914). Condamnat la 10 ani de închisoare într-un lagăr de muncă silnică. Cap de acuzare: agent al Jandarmeriei.
40. **TENDLER Bruha (Berta) A.** — soția (n. 1917)
41. **TENDLER David (Daniil)** — fiul (n. 1939)
42. **TROIA Ion I.** (n. 1907). Supus represiunilor în 1941. Reabilitat în 1991.
43. **UNGUREANU Alexandru V.** (n. 1896). Condamnat în 1941 la 8 ani de muncă silnică, fiind acuzat de participare la activitatea unei organizații contrarevoluționare de insurgență.
44. **VAINER Volco I.** (n. 1899). Acuzat de participare la activitatea unei organizații contrarevoluționare de insurgență. Deportat în 1941 în R.A.S.S. Komi. Cauza a fost clasată în 1955.
45. **SLIVA Vasile I.** (n. 1919). Condamnat în 1944 la 10 ani de detenție sub acuzația de colaboraționism.
46. **COTIC Vasile P.** (n. 1908). Acuzat de colaboraționism și condamnat în 1945 la 15 ani de închisoare într-un lagăr de muncă forțată.

47. **GUȚUL Alexei N.** (n. 1921). Condamnat la 10 ani privațiune de libertate și privarea drepturilor civice pe un termen de 5 ani cu confiscarea averii sub acuzația de colaboraționism. Reabilitat în 1989.
48. **GURĂMULTĂ Nicolae I.** Acuzat de neîndeplinirea obligațiilor de predare a cotei de cereale la stat. Supus represiunilor în 1946.
49. **BETȚ Ion L.** (n. 1907). Deportat în 1949 în reg. Irkutsk. Motivul: „chiabur”.
50. **COZODAEV Petru M.** (n. 1885). Fost membru al Partidului Național-Liberal. Deportat în reg. Amur în 1949.
51. **COZODAEV Maria C.** — soția (n. 1885). Deportată în reg. Amur în 1949.
52. **CUCER Axentie I.** (n. 1866) | Supuși represiunilor în 1949
53. **CUCER Efimia F.** — soția (n. 1879) | ca familie de „chiaburi”.
54. **DEDUC Xenia S.** (n. 1879). Acuzată de colaboraționism și supusă represiunilor în 1949.
55. **GVOZDINSCHI Eugen I.** (n. 1879). Acuzat de colaboraționism. Deportat în țin. Habarovsk. Reabilitat în 1990.
56. **GVOZDINSCHI Maria D.** — soția (n. 1889) | Deportate în țin. Habarovsk.
57. **GVOZDINSCHI Ana E.** — fiica (n. 1932) | Reabilitate în 1990.
58. **LUCHIAN Natalia N.** (n. 1900). Supusă represiunilor în 1949, fiind acuzată de colaboraționism.
59. **MIHASIȘIN Efim N.** (n. 1885) | Supuși represiunilor în 1949
60. **MIHASIȘIN Irina V.** — soția (n. 1888) | pe motiv că ar fi fost „chiaburi”.
61. **MITROI Tatiana S.** (n. 1908)
62. **MITROI Florita I.** — fiica (n. 1932)
63. **MITROI Lidia I.** — fiica (n. 1934)
64. **MITROI Mircea I.** — fiul (n. 1939)
65. **MITROI Victor I.** — fiul (n. 1940) | Înscriși în lista „comercianților” și supuși represiunilor în 1949.
66. **MOROHAI Daria F.** (n. 1879). Comerciant. Deportată în reg. Kurgan.
67. **MOROHAI Nichifor T.** (n. 1888). Condamnat în 1949 la 5 ani privațiune de libertate, incriminându-i-se neîndeplinirea obligațiilor de predare la stat a cotei de cereale. Reabilitat în 1995.
68. **MULEAR Roman Gr.** (n. 1870) | Supuși represiunilor în 1949.
69. **MULEAR Marfa L.** — soția (n. 1883) | Motivul: „chiaburi”.
70. **SABOTINA Ecaterina T.** (n. 1922)
71. **SABOTINA Valentina I.** — fiica (n. 1941) | Înscriși în lista „comercianților”.
72. **SABOTINA Gheorghe I.** — fiul (n. 1944) | Supuși represiunilor în 1949.
73. **SĂTNIC Timofei F.** (n. 1879)
74. **SĂTNIC Parascovia N.** — soția (n. 1882) | Supuși represiunilor în 1949.
75. **SĂTNIC Luca T.** — fiul (n. 1924)

**Victime ale represiunilor comuniste
(Anul și motivul nu au fost identificate)**

76. **CUTERMAN Zelic E.** (n. 1893)
77. **DIMANT Faivel P.** (n. 1874)
78. **GONCEAR Serghei M.** (n. 1902)
79. **GHERMAN Ovinit I.** (n. 1884)
80. **PREANICOV Foma I.**
81. **SĂTNIC Nichifor T.** (n. 1920)

s. PALADEA, com. BÂRLĂDENI

1. **GOTÂNJAN Ion S.** (n. 1892). Fost primar. Condamnat în 1941 la 10 ani de detenție pentru apartenență la Partidul Național-Liberal.

- | | |
|--|--|
| 2. GOTÂNJAN Elena Gh. — soția | |
| 3. GOTÂNJAN Vasile I. — fiul | Deportați în 1941 în reg. Omsk. |
| 4. GOTÂNJAN Fiodor I. — fiul (n. 1920) | Reabilitați în 1991. |
| 5. GOTÂNJAN Veniamin I. — fiul (n. 1924) | |
| 6. LAZARI Simion M. (n. 1880). Supus represiunilor în 1941. Reabilitat în 1991. | |
| 7. RĂCILĂ Matei V. (n. 1906). Condamnat în 1945 la 10 ani de muncă forțată într-un lagăr de muncă și corecție, fiind învinuit de colaboraționism. | |
| 8. DUCA Vasile F. (n. 1887). Condamnat în 1946 la 6 ani privațiune de libertate, incriminându-i-se neîndeplinirea obligațiilor de predare a produselor agricole către stat. În 1949 a fost deportat împreună cu familia în țin. Habarovsk. | |
| 9. LAZARI Pavel P. (n. 1905). Condamnat în 1946 la 5 ani privațiune de libertate în temeiul art. 58 ¹ alin. 2 al C. p. al R.S.S.U. („sustragere de la plata impozitelor”). | |
| 10. CORCODEL Vladimir Gr. (n. 1914) | Deportați în 1949 în reg. Cita. |
| 11. CORCODEL Vera F. — soția (n. 1919) | CorcodeL Vera cu fiica Elena au fost eliberate în 1955. Reabilitați în 1994. |
| 12. CORCODEL Elena VI. — fiica (n. 1948) | |
| 13. DUCA Ana A. (n. 1896) | Deportați în 1949 în țin. Habarovsk. |
| 14. DUCA Anatol V. — fiul (n. 1924) | Motivul: familie de „chiaburi”. Reabilitați în 1991. |
| 15. DUCA Sergiu A. (n. 1919) | |
| 16. DUCA Ana M. — soția | Deportați în 1949 în reg. Cita. |
| 17. GUTIU Ilie S. Deportat în 1949 în reg. Cita. Eliberat în 1954. | |
| 18. GUTIU Parascovia F. (n. 1898) | |
| 19. GUTIU Pavel V. — fiul (n. 1928) | Înscriși în lista „comercianților” și deportați în 1949 în reg. Kurgan. |
| 20. GUTIU Talea V. — fiica (n. 1934) | |
| 21. LAZARI Alexandru S. (n. 1913) | |
| 22. LAZARI Elena Gh. — soția (n. 1927) | Deportați în 1949 în reg. Kurgan pe motiv că ar fi fost „chiaburi”. |
| 23. LAZARI Constantin AI. — fiul (n. 1943) | |
| 24. LAZARI Olga A. (n. 1906) | |
| 25. LAZARI Claudia P. — fiica (n. 1926) | Deportați în 1949 în reg. Kurgan ca familie de „chiaburi”. |
| 26. LAZARI Fiodor P. — fiul (n. 1932) | |
| 27. LAZARI Anastasia P. — fiica (n. 1934) | |
| 28. OPREA Ion A. (n. 1913) | |
| 29. OPREA Alexandra A. — soția (n. 1914) | Deportați în 1949 în reg. Cita. |
| 30. OPREA Eudochia I. — fiica (n. 1939) | |
| 31. VARZARI Fiodor L. (n. 1882) | Deportați în 1949 în reg. Kurgan. |
| 32. VARZARI Elena D. — soția (n. 1884) | Motivul: „chiaburi”. |
| 33. VREMEA Vasile Gh. (n. 1902) | |
| 34. VREMEA Natalia C. — soția (n. 1905) | |
| 35. VREMEA Fiodor V. — fiul (n. 1925) | Înscriși în lista „chiaburilor”. |
| 36. VREMEA Valentina V. — fiica (n. 1940) | Deportați în 1949 în reg. Amur. |
| 37. VREMEA Tamara P. — nora (n. 1929) | |
| 38. VREMEA Maria O. — mama (n. 1874) | |
| 39. RĂCILĂ Xenia P. (n. 1907) | |
| 40. RĂCILĂ Alexandru M. — fiul (n. 1928) | Membri ai familiei unui „colaboraționist”.
Deportați în reg. Kurgan. |

s. PAUSTOVA, com. LIPNIC

- | | |
|---|---|
| 1. NEDOPACA Leonid A. (n. 1897) | |
| 2. NEDOPACA Agafia P. — soția (n. 1879) | Supuși represiunilor în 1949.
Cap de acuzare: familie de „chiaburi”. |
| 3. POPOV Ion D. (n. 1908) | |
| 4. POPOV Maria E. — soția (n. 1906) | |
| 5. POPOV Vera I. — fiica (n. 1932) | |
| 6. POPOV Mihai I. — fiul (n. 1940) | Supuși represiunilor în 1949.
Motivul: familie de „chiaburi”. |
| 7. POPOV Gheorghe I. — fiul (n. 1945) | |
| 8. NEDOPACA Varvara E. — mama (n. 1887) | |

9. **SCUTELNIC Isai I.** (n. 1883) | Supuși represiunilor în 1949
 10. **SCUTELNIC Ana F.** — soția (n. 1885) | ca familie de „chiaburi”.
 11. **VATAGA Alexei N.** (n. 1888). Supus represiunilor în 1949 la detenție, fiind învinuit de colaboraționism.
 12. **VATAGA Maria S.** — soția (n. 1888). Supusă represiunilor în 1949.

s. RÂNGACI, com. CEPELEUȚI

1. **CORISTOVSCI Nicolae N.** (n. 1891)
 2. **CORISTOVSCI Matriona N.** — soția (n. 1897)
 3. **CORISTOVSCI Mihai N.** — fiul (n. 1927)
 4. **CORISTOVSCI Maria N.** — fiica (n. 1927)
 5. **CORISTOVSCI Ustin N.** — fiul (n. 1929) | Deportați în 1949 în reg. Kurgan.
 Cap de acuzare: familie de „chiaburi”.

s. RUJNIȚA, com. BĂRLĂDENI

1. **MARUSEAC Sergiu A.** (n. 1893). Fost primar. Condamnat în 1941 la 8 ani de detenție sub acuzația de participare la activitatea unei organizații contrarevoluționare de insurgență.
 2. **MARUSEAC Irina A.** — soția (n. 1895)
 3. **MARUSEAC Grigore S.** — fiul (n. 1924)
 4. **MARUSEAC Maria S.** — fiica (n. 1926)
 5. **MARUSEAC Ana S.** — fiica (n. 1932) | Deportați în 1941 în reg. Tiumen.
 Reabilitați în 1990.
 6. **CECAN Anton S.** (n. 1895). Condamnat în 1945 la 10 ani de muncă forțată sub acuzația de colaboraționism.
 7. **MOSCALIUC Ion I.** (n. 1895). Acuzat de colaboraționism. Condamnat în 1945 la 10 ani de muncă forțată.
 8. **ȘTIOPA Anton A.** (n. 1899). Condamnat în 1945 la 10 ani de închisoare într-un lagăr de corecție prin muncă, fiind acuzat de colaboraționism.
 9. **ȘTIOPA Fiodor A.** (n. 1895). Condamnat în 1945 la 10 ani de muncă silnică. Cap de acuzare: „colaboraționist”. Reabilitat în 1992.
 10. **ȘTIOPA Vasile A.** (n. 1908). Înscris în lista „colaboraționiștilor” și condamnat în 1945 la 10 ani de detenție într-un lagăr de corecție prin muncă. Reabilitat în 1992.
 11. **COLOMEI Andrei A.** (n. 1893). Condamnat în 1946 în temeiul art. 58¹ alin. 1 al C. p. al R.S.S.U. Cap de acuzare: sustragere de la plata impozitelor.
 12. **ARHILEI Dumitru S.** (n. 1896) | Deportați în reg. Irkutsk
 ca familie de „chiaburi”.
 13. **ARHILEI Domna F.** — soția (n. 1889) | În 1954 au fost eliberați.
 14. **ARHILEI Simion D.** — fiul (n. 1921 sau 1924)
 15. **ARHILEI Petru S.** (n. 1888) | Înscrisi în lista „chiaburilor”.
 16. **ARHILEI Maria I.** — soția (n. 1885) | Deportați în 1949 în reg. Amur.
 17. **ARSENIUC Maria P.** (n. 1914) | Deportați în 1949 în țin. Habarovsk
 ca familie de „chiaburi”.
 18. **ARSENIUC Ion I.** — fiul (n. 1944)
 19. **BOGOMOLNĂI Simion A.** (n. 1907) | Deportați în 1949
 în țin. Habarovsk.
 20. **BOGOMOLNĂI Maria S.** — soția (n. 1908) | Cap de acuzare: „chiaburi”.
 21. **BOGOMOLNĂI Ion S.** — fiul (n. 1931)
 22. **BOGOMOLNĂI Vasile S.** — fiul (n. 1931)
 23. **BOGOMOLNĂI Nicolae S.** — fiul (n. 1938)
 24. **CERVATIUC Demian S.** (n. 1890) | Deportați în 1949 în reg. Amur
 ca familie de „chiaburi”.
 25. **CERVATIUC Irina I.** — soția (n. 1904)
 26. **COLOMEI Maria F.** (n. 1904) | Deportați în reg. Kurgan în 1949.
 27. **COLOMEI Serghei V.** — fiul (n. 1931)

28. **DUDNIC Gavriil I.** (n. 1896). Fost membru al Partidului Național-Liberal. Condamnat în 1949 la 8 ani de detenție, fiind învinuit de colaboraționism.
29. **DUDNIC Agafia Gr.** — soția (n. 1905)
30. **DUDNIC Vasile G.** — fiul (n. 1923)
31. **DUDNIC Liuba G.** — fiica (n. 1931)
32. **DUDNIC Vasile E.** (n. 1888)
33. **DUDNIC Varvara I.** — soția (n. 1890)
34. **MARUSEAC Nicolae F.** (n. 1914)
35. **MARUSEAC Ecaterina V.** — soția (n. 1918)
36. **MARUSEAC Ana N.** — fiica (n. 1940)
37. **MOSCALIUC Nadejda M.** (n. 1908)
38. **MOSCALIUC Maria Gr.** — fiica (n. 1933)
39. **TIHUN Ion L.** (n. 1887)
40. **TIHUN Nadejda V.** — soția (n. 1887)
41. **ȚURCAN Vera F.** (n. 1923)
42. **ȚURCAN Nina Z.** — fiica (n. 1944)
- Supuși represiunilor în 1949.
Reabilitați în 1989.
- Deportați în 1949 în reg. Kurgan pe motiv că ar fi fost „chiaburi”.
- Deportați în 1949 în țin. Habarovsk.
Cap de acuzare: familie de „chiaburi”.
- Deportate în 1949 în reg. Kurgan.
Motivul: „chiaburi”.
- Deportați în 1949 în reg. Kurgan ca familie de „chiaburi”.
- Deportate în reg. Kurgan în 1949.
Cap de acuzare: colaboraționism.

com. SAUCA

1. **GHIRBA Grigore I.** (n. 1891). Condamnat în 1944 la închisoare în Valea Norocului (Chișinău). În 1953 a fost deportat în reg. Amur, unde s-a alăturat familiei. În 1955 a decedat.
2. **BRUMĂREL Nicolae A.** (n. 1901). Acuzat de naționalism. Condamnat în 1945 la 10 ani de muncă silnică. Internat într-un lagăr de corecție prin muncă din reg. Vorkuta.
3. **BURCOVSCHI Andrei T.** (n. 1892). Acuzat de colaboraționism. Condamnat în 1945 la 10 ani de detenție într-un lagăr de corecție prin muncă din reg. Kemerovo. În 1966 cauza a fost clasată.
4. **PEREVOZNIC Dumitru V.** (n. 1915). Fost membru al Partidului Național-Creștin. Condamnat în 1946 la 10 ani de închisoare într-un lagăr de corecție prin muncă din reg. Vorkuta.
5. **RUSU Mihai I.** (n. 1900). Condamnat în 1946 la 8 ani de detenție. Și-a ispășit pedeapsa într-un lagăr de corecție prin muncă din R.A.S.S. Komi. Reabilitat în 1992.
6. **GALER Ion V.** (n. 1898)
7. **GALER Elena A.** — soția (n. 1900)
8. **GALER Vasile I.** — fiul (n. 1929)
9. **GALER Vasile** (n. 1929)
10. **GALER Lidia I.** — soția (n. 1933)
11. **GHIRBA Ecaterina I.** (n. 1895)
12. **GHIRBA Fiodor G.** — fiul (n. 1927)
13. **GROPA (GROAPĂ) Petru Gh.** (n. 1890)
14. **GROPA (GROAPĂ) Nina P.** — fiica (n. 1931)
15. **GROPA (GROAPĂ) Nadejda P.** — fiica (n. 1939)
16. **MARTĂNIUC Gheorghe I.** (n. 1887)
17. **MARTĂNIUC Feodora N.** — soția (n. 1893)
18. **NEGARĂ Petru F.** (n. 1911)
19. **NEGARĂ Maria D.** — soția (n. 1914)
20. **NEGARĂ Nadejda P.** — fiica (n. 1934)
21. **NEGARĂ Leonid P.** — fiul (n. 1938)
22. **NEGARĂ Aurica P.** — fiica (n. 1940)
23. **SORBALĂ Fiodor M.** (n. 1914)
24. **SORBALĂ Maria S.** — soția (n. 1919)
25. **SORBALĂ Dumitru F.** — fiul (n. 1935)
26. **SORBALĂ Boris F.** — fiul (n. 1937)
27. **SORBALĂ Ștefan F.** — fiul (n. 1939)
- Înscriși în lista „chiaburilor” și deportați în 1949 în reg. Amur.
- Deportați în 1949 în reg. Amur.
- Deportați în 1949 în reg. Amur ca familie a unui condamnat. Reabilitați în 1993.
- Deportați în 1949 în reg. Amur.
- Deportați în 1949 în reg. Amur.
Cap de acuzare: „chiaburi”.
- Deportați în 1949 în reg. Amur ca familie de „chiaburi”.
- Supuși represiunilor ca familie de „chiaburi”.
Condamnați la deportare, dar au fost întorși din drum.

28. **SORBALĂ Olga C.** (n. 1912)
29. **SORBALĂ Mihai A.** — fiul (n. 1929)
30. **SORBALĂ Ana A.** — fiica (n. 1935)
31. **TINCO Vera A.** (n. 1906). În 1946 a fost condamnată la 5 ani privațiune de libertate pentru sustragerea de la plata impozitelor. Deportată în 1952.
32. **TINCO Tatiana F.** — fiica (n. 1927)
33. **TINCO Alexandra F.** — fiica (n. 1936)
34. **TINCO Margarita F.** — fiica (n. 1941)

Deportați în reg. Amur
pe motiv că ar fi fost „chiaburi”.

Deportate în 1949 în reg. Amur
ca familie de „chiaburi”.
În 1956 cauza a fost clasată.

com. UNGURI

1. **MOSCALCIUC Ion A.** (n. 1909). Condamnat în 1941 la 8 ani de muncă silnică. Motivul: „agent al Siguranței”.
2. **MOSCALCIUC Natalia V.** — soția (n. 1906)
3. **MOSCALCIUC Victor I.** — fiul
4. **VARVARICI Ilarion Gr.** (n. 1901). Acuzat de participare la activitatea unei organizații contrarevoluționare de insurecție. Condamnat în 1941 la 10 ani de închisoare într-un lagăr de corecție prin muncă.
5. **VARVARICI Eufrosinia T.** — soția (n. 1901)
6. **VARVARICI Vasile I.** — fiul
7. **VARVARICI Victor I.** — fiul
8. **VARVARICI Maria I.** — mama
9. **RÂBAC Alexandru D.** (n. 1901). Fost membru al Partidului Național-Creștin. Acuzat de trădare. Condamnat în 1945, în temeiul art. 54¹ lit. a al C.p. al R.S.S.U., la 5 ani de muncă silnică.
10. **VARVARICI Fiodor Gr.** Condamnat în 1945 la 8 ani de muncă silnică. În 1953 s-a alăturat familiei deportate în reg. Tiumen.
11. **LUNGU Alexandru V.** Acuzat de trădare de patrie. Condamnat în 1946 la 5 ani de închisoare în temeiul art. 54³ al C. p. al R.S.S.U.
12. **CASCO Dumitru S.** (n. 1928). Condamnat la 10 ani de muncă silnică într-un lagăr din reg. Magadan sub acuzația de activitate antisovietică și intenții teroriste asupra lucrătorilor de partid și sovietici.
13. **CEBOTARI Petru Gh.** (n. 1928). Acuzat de propagandă și agitație împotriva puterii sovietice. Condamnat în 1948 la 25 de ani de detenție.
14. **CHELINEAC Alexandru P.** (n. 1908). Acuzat de neîndeplinirea obligațiilor de predare a produselor agricole către stat. Condamnat, în temeiul art. 58¹ alin. 2 al C. p. al R.S.S.U., la 5 ani privațiune de libertate.
15. **RÂBAC Vasile A.** (n. 1928). Condamnat în 1948 la 10 ani închisoare. Cap de acuzare: activitate antisovietică și intenții teroriste asupra lucrătorilor de partid și sovietici.
16. **CIOBANU Trofim Gh.** (n. 1902)
17. **CIOBANU Maria I.** — soția (n. 1908)
18. **CIOBANU Olga T.** — fiica (n. 1936 sau 1937)
19. **CIOBANU Alexei T.** — fiul (n. 1939)
20. **FRASENIUC Andrei I.** (n. 1886)
21. **FRASENIUC Varvara V.** — soția (n. 1887)
22. **FRASENIUC Vasile A.** — fiul (n. 1925)
23. **FRASENIUC Eugenia A.** — fiica (n. 1932)
24. **RÂBAC Feodosia I.** (n. 1902)
25. **RÂBAC Nicolae A.** — fiul (n. 1932)
26. **RÂBAC Mihai A.** — fiul (n. 1936)
27. **RÂBAC Liudmila A.** — fiica (n. 1939)
28. **VARVARICI Aculina V.** (n. 1892)
29. **VARVARICI Ion F.** (n. 1928)

Deportați în 1949 în reg. Tiumen.
Reabilitați în 1990.

Deportați în 1949 în reg. Tiumen.
Reabilitați în 1989.

Deportați în țin. Habarovsk în 1949
ca familie de „chiaburi”.

Supuși represiunilor în 1949.
Motivul: „chiaburi”.

Deportați în 1949 în reg. Kurgan
ca membri ai familiei unui „trădător”.
Reabilitați în 1989.

Supuși represiunilor în 1949
pe motiv că ar fi fost „chiaburi”.

30. **RUDOI Alexei V.** (n. 1912). Membru al unei „organizații teroriste antisovietice”. Acuzat de colaboraționism. Condamnat la 10 ani de închisoare într-un lagăr din reg. Magadan.
31. **VARVARICI Mihai F.** (n. 1926). Condamnat în 1952 la detenție într-un lagăr de corecție prin muncă sub acuzația de activitate antisovietică și intenții teroriste asupra lucrătorilor de partid și sovietici. Reabilitat în 1990.
32. **ȘRAM Petru I.** (n. 1905). Victimă a dictaturii totalitariste. Anul și motivul represiunii nu au fost identificate.

com. VĂLCINET

- | | |
|--|--|
| 1. CIOBANU Damian E. (n. 1907) |
Supuși represiunilor în 1949
pe motiv că ar fi fost „chiaburi”. |
| 2. CIOBANU Elena M. — soția (n. 1909) | |
| 3. CIOBANU Olga D. — fiica (n. 1932) | |
| 4. CIOBANU Vasile D. — fiul (n. 1936) | |
| 5. CIOBANU Nina D. — fiica (n. 1938) | |
| 6. CIOBANU Gheorghe E. (n. 1919) |
Înscriși în lista „chiaburilor”.
Supuși represiunilor în 1949. |
| 7. CIOBANU Eugenia G. — soția (n. 1927) | |
| 8. CIOBANU Mihai Gh. — fiul (n. 1946) | |
| 9. CIOBANU Vladimir Gh. — fiul (n. 1948) |
Deportate în 1949 în țin. Habarovsk ca membri
ai familiei unui condamnat. Reabilitate în 1990.

Supuse represiunilor în 1949.

Motivul: membri ai familiei unui condamnat.

Supuși represiunilor în 1949.

Cap de acuzare: familie de „chiaburi”.

Condamnați din motive religioase (baptiști).

Deportați în 1949 în reg. Kurgan.

19. FILIPCIUC Ion V. (n. 1928). A refuzat să-și facă datoria militară din convingeri religioase.
Condamnat în 1949 la 5 ani privațiune de libertate în temeiul art. 56 ¹⁸ alin. 2 al
C. p. al R.S.S.U. |
| 10. CIORNÂI Maria Gh. (n. 1918) | |
| 11. CIORNÂI Raisa S. — fiica (n. 1941) | |
| 12. CIORNÂI Tatiana I. (n. 1920) | |
| 13. CIORNÂI Lidia S. — fiica (n. 1941) | |
| 14. CIORNÂI Gheorghe E. (n. 1882) | |
| 15. CIORNÂI Mihai Gh. — fiul (n. 1922) | |
| 16. CIORNÂI Liuba N. — nora (n. 1922) | |
| 17. COȘTEI Ilarion M. (n. 1882) | |
| 18. COȘTEI Maria F. — soția (n. 1884) | |
| 19. FILIPCIUC Ion V. (n. 1928). A refuzat să-și facă datoria militară din convingeri religioase.
Condamnat în 1949 la 5 ani privațiune de libertate în temeiul art. 56 ¹⁸ alin. 2 al
C. p. al R.S.S.U. | |
| 20. GULEACOV Petru E. (n. 1909). Acuzat de colaboraționism. Supus represiunilor în 1949. | |
| 21. GULEACOV Efrosinia A. — soția (n. 1920) | |
| 22. GULEACOV Tamara P. — fiica (n. 1939) | |
| 23. GULEACOV Galina P. — fiica (n. 1940) | |
| 24. GULEACOV Valentina P. — fiica (n. 1943) | |
| 25. GULEACOV Nina P. — fiica (n. 1944) | |
| 26. GULEACOV Raia P. — fiica (n. 1947) | |

s. VEREJENI, com. LENCĂUȚI

- | | |
|--|---|
| 1. TUTUNARI Mihai I. (n. 1899). Arestat în 1945 și condamnat de Tribunalul Militar la 10 ani privațiune de libertate, fiind acuzat de colaboraționism. | |
| 2. BEJAN Sergiu S. (n. 1909). Condamnat în 1948, în temeiul art. 58 ² al C. p. al R.S.S.U., la 5 ani privațiune de libertate și privarea de drepturi civice pe un termen de 3 ani. | |
| 3. BEJAN Maria I. — soția (n. 1910) |
Supuși represiunilor în 1949
ca familie de „chiaburi”. |
| 4. BEJAN Alexandru S. — fiul (n. 1942) | |
| 5. BEJENARI Maria Gr. (n. 1901) |
Supuși represiunilor în 1949,
fiind înscriși în lista „chiaburilor”. |
| 6. BEJENARI Leodor V. — fiul (n. 1941) | |
| 7. DONEȚ Ana Gr. (n. 1900). Acuzată de colaboraționism și supusă represiunilor în 1949. | |
| 8. DONEȚ Vera V. (n. 1918). Supusă represiunilor în 1949. Cap de acuzare: colaboraționism. | |

- | | |
|---|---|
| <p>9. GROPA Nadejda F. (n. 1898)
 10. GROPA Vladimir F. — fiul (n. 1920)
 11. GROPA Nadejda I. — nora (n. 1923)
 12. GROPA Livic VI. — nepotul (n. 1942)
 13. GROPA Maria VI. — nepoata (n. 1947)
 14. HÂNCU Dumitru P. (n. 1880)
 15. HÂNCU Maria N. (n. 1881)
 16. RUSNAC Ion M. (n. 1877)
 17. RUSNAC Ana A. — soția (n. 1888)
 18. TUTUNARI Ana C. (n. 1900 sau 1907)
 19. TUTUNARI Lidia M. — fiica (n. 1927 sau 1930)
 20. TUTUNARI Vera M. — fiica (n. 1941)
 21. TUTUNARI Gheorghe F. (n. 1904). Acuzat de colaboraționism. Supus represiunilor în 1949.
 22. TUTUNARI Ana V. — soția (n. 1908)
 23. TUTUNARI Vladimir Gh. — fiul (n. 1935)
 24. TUTUNARI Ion Gh. — fiul (n. 1939)
 25. TUTUNARI Vasile Gh. — fiul (n. 1942)
 26. TUTUNARI Elizaveta F. (n. 1918)
 27. TUTUNARI Ludmila Gh. — fiica (n. 1944)</p> | <p>Supuși represiunilor în 1949.
 Motivul: familie de „chiaburi”.</p> <p>Înscriși în lista „chiaburilor”
 și supuși represiunilor în 1949.
 Supuși represiunilor în 1949
 ca familie de „chiaburi”.</p> <p>Deportate în 1949 în reg. Kurgan
 ca membri ai familiei unui
 „colaboraționist”. Reabilitați în 1991.</p> <p>Supuși represiunilor în 1949
 sub acuzația de membri ai familiei
 unui „colaboraționist”. Reabilitați în 1991.</p> <p>Incluse în lista „colaboraționiștilor”.
 Deportate în țin. Habarovsk în 1949.
 Reabilitate în 1990.</p> |
|---|---|
28. ȚOPA Nadejda S. (n. 1909). Supusă represiunilor în 1949. Motivul: „chiabur”.

**Victime ale represiunilor comuniste
 (Anul și motivul represiei nu au fost identificate)**

29. BUGA Fiodor I.
 30. BUGA Onufrei T. (n. 1892)
 31. LUCA Petru N. (n. 1904)
 32. GARAZ Ion G. (n. 1901)

**Victime ale represiunilor comuniste, originare din raionul Ocnița
 (Localitatea nu a fost identificată)**

1. CURCEAN Ana P. Condamnată în 1946 la 10 ani privațiune de libertate, incriminându-i-se sustragerea de la plata impozitelor.
 2. VOINESCU Petru S. (n. 1890). Acuzat de sustragere de la plata impozitelor și condamnat în 1946 la 5 ani privațiune de libertate.

Raionul ORHEI

or. ORHEI

1. **CHISLIUC Lev R.** (n. 1901). Condamnat la moarte în 1937 („procesul celor 107”). În 1962 a survenit încetarea procesului penal.
2. **ANATOL Afanasie I.** (n. 1897). Polițist. Arestat în 1940 și condamnat la privațiune de libertate. A decedat în 1942 în detenție.
3. **ANATOL Ana A.** (n. 1899) | Deportată în 1940 în reg. Tiumen.
4. **ANATOL Eudochia A.** — fiica (n. 1940) | Reabilitată în 1991.
5. **BUJNIȚĂ Feodosie G.** (n. 1881). Condamnat în 1940. Reabilitat în 1991.
6. **CROITOR Nicolae P.** (n. 1880). Condamnat în 1940. Reabilitat în 1992.
7. **CUCULESCU Ion A.** (n. 1898). Arestat în 1940 din motive politice și condamnat la 8 ani de muncă silnică.
8. **DIUCMAN Șoil I.** (n. 1876). Deportat în 1940 în țin. Krasnoiarsk. Reabilitat în 1992.
9. **GLEIZER Volf M.** (n. 1898). Condamnat în 1940 la 8 ani de detenție. A fost internat într-un lagăr de corecție prin muncă. Reabilitat în 1991.
10. **MAHU Vasile V.** (n. 1878). Director al Liceului „Vasile Lupu”, primar de Orhei. Arestat de autoritățile sovietice în noaptea de 3 iulie 1940 și asasinat la scurt timp după aceasta.
11. **MELNICENCO Timofei I.** (n. 1894). Supus represiunilor în 1940. Reabilitat în 1990.
12. **PLĂCINTĂ Constantin I.** (n. 1891). Ex-primar de Orhei, membru al Uniunii Ofițerilor în Rezervă ai Armatei Române și al Frontului Renașterii Naționale, fost deputat în Parlamentul României. A fost arestat în iulie 1940 și condamnat de NKVD la 22 septembrie 1941 la 8 ani de detenție.
13. **VOLOVSCHI Iacob M.** (n. 1889). Membru al Partidului Național-Țărănesc. Comerciant. Condamnat în 1940 la 8 ani de muncă silnică.
14. **VOZNEAC Adam F.** (n. 1884). Fost polițist. Condamnat în 1940 la privațiune de libertate și internat într-un lagăr de corecție prin muncă. A decedat în detenție.
15. **VOZNEAC Agafia G.** — soția (n. 1891)
16. **VOZNEAC Leonid A.** — fiul (n. 1920) | Deportată în 1940
17. **VOZNEAC Eufrosinia A.** — fiica (n. 1923) | în reg. Tiumen.
18. **VOZNEAC Nicolae A.** — fiul (n. 1926) | Reabilitată în 1990.
19. **ZBĂRNEA Andrei P.** (n. 1884). Supus represiunilor în 1940. Reabilitat în 1991.
20. **ZELINSCHI Isac F.** (n. 1904). Condamnat în 1940 la 8 ani de muncă silnică pe motiv că ar fi fost agent al Siguranței. Și-a ispășit pedeapsa într-un lagăr din reg. Magadan.
21. **BACALU Trofim** (n. 1891). Comerciant. Ofițer al Armatei Române, membru al Uniunii Ofițerilor în Rezervă ai Armatei Române, deputat în Parlamentul României (1938–1940). A fost arestat în iulie 1940 și condamnat la 8 ani de detenție. În 1949 a fost condamnat din nou la 9 ani de detenție. A dispărut fără urmă.
22. **ALEXEEV Vlad.** Elev la Școala Pedagogică din Orhei. Condamnat în 1941 sub acuzația de participare la activitatea organizației antisovietice clandestine „Majadahonda”*. A dispărut în Gulag.

* Această denumire stranie vine de la numele unei localități spaniole Maha de Handa, unde și-au găsit moartea în perioada interbelică un grup de voluntari români în frunte cu Ion Moța, participanți la mișcarea de rezistență contra comunismului în Spania.

23. **AȘVIȚ Veaceslav I.** (n. 1928). Elev al Școlii Normale, membru al Gărzii de Fier. Condamnat în 1941 la 10 ani de muncă silnică și trimis într-un lagăr din reg. Krasnoiarsk. În 1956 cauza a fost clasată.
24. **AVRAMOGLO Dumitru Gh.** (n. 1922). Originar din s. Puținței. Elev al Școlii Pedagogice din Orhei. Membru al organizației antisovietice clandestine „Majadahonda”. Condamnat la moarte în septembrie 1941 de către Judecătoria Supremă a R.A.S.S. Tătare.
25. **AVRUȚCHI Abram Ș.** (n. 1892). Condamnat în 1941 la 5 ani de închisoare într-un lagăr de corecție prin muncă ca element social periculos.
26. **AVRUȚCHI Ziseli G.** — soția (n. 1897) | Deportați în 1941. Cap de acuzare:
27. **AVRUȚCHI Moisei A.** — fiul (n. 1926) | „element social periculos”. Reabilitați în 1991.
28. **BACALU Ion T.** (n. 1924). Elev la Școala Pedagogică din Orhei. Membru al organizației antisovietice clandestine „Majadahonda”. Arestat în februarie 1941 și condamnat de Tribunalul Militar Odesa la 25 de ani privațiune de libertate. A decedat în detenție.
29. **BACALU Sofia T.** (n. 1923). Elevă la Școala Pedagogică din Orhei. A fost arestată la 24 iunie 1941 pentru încercarea de a trece frontiera în România și condamnată la 5 ani de detenție.
30. **BELOV Grigore G.** (n. 1910). Supus represiunilor în 1941. Reabilitat în 1991.
31. **BERCOVICI Iosif-Nuhim B.** (n. 1886). Acuzat de participare la activitatea unei organizații contrarevoluționare sioniste. Condamnat în 1941 la 8 ani de muncă silnică.
32. **BERCOVICI Mariam I.** — soția (n. 1897) | Deportați în reg. Tiumen.
33. **BERCOVICI Hana I.** — fiica (n. 1924) | Reabilitați în 1991.
34. **BOGUȘ Pavel F.** (n. 1924). Originar din s. Mana. Elev la Școala Pedagogică din Orhei. Membru al organizației antisovietice clandestine „Majadahonda”. Arestat în februarie 1941 de organele județene ale NKVD-ului. Condamnat conform sentinței Tribunalului Militar Odesa din 24.06.1941 la 25 de ani privațiune de libertate. S-a stins din viață în Ivdellag, reg. Sverdlovsk.
35. **BRAȘOVEANU Eugen A.** (n. 1924). Elev la Școala Pedagogică din Orhei. Arestat în februarie 1941 și condamnat de Tribunalul Militar Odesa la 25 de ani privațiune de libertate. Cap de acuzare: membru al organizației antisovietice clandestine „Majadahonda”. A decedat în Gulag.
36. **BRODEȚCHI Victor V.** (n. 1922). Originar din s. Puținței. Elev la Școala Pedagogică din Orhei. Arestat în februarie 1941 de către organele județene ale NKVD-ului pentru participare la activitatea organizației antisovietice clandestine „Majadahonda”. Condamnat la moarte prin sentința Tribunalului Militar Odesa din 24.06.1941. A fost împușcat la 27 iunie 1941 în or. Chișinău.
37. **BURDUJA Ilie A.** Polițist. Supus represiunilor în 1941.
38. **BURDUJA Maria G.**
39. **BURDUJA Margareta I.** — fiica (n. 1933) | Deportați în 1941
40. **BURDUJA Boris I.** — fiul | în reg. Omsk.
41. **BURDUJA Mircea I.** — fiul (n. 1937) | Reabilitați în 1991.
42. **CĂPĂTÂI Petru I.** (n. 1896). Condamnat în 1941 sub acuzația de colaborare cu „ocupanții români”.
43. **CĂPĂTÂI Aculina I.** — soția (n. 1895) | Deportate în reg. Irkutsk (1941 sau 1949).
44. **CĂPĂTÂI Maria P.** — fiica (n. 1924) | Cap de acuzare: membri ai familiei unui
45. **CĂPĂTÂI Eugenia P.** — fiica (n. 1927) | colaboraționist. Reabilitați în 1990.
46. **CHIRIȚA Pavel G.** (n. 1907). Condamnat la moarte în 1941 (1942). Cap de acuzare: agent al Siguranței. Cauza a fost clasată în 1966.
47. **CHIRTOACĂ Vladimir A.** (n. 1897). Condamnat în 1941 la 10 ani de muncă silnică pe motiv că și-a făcut serviciul în Armata Română.
48. **CHIRTOACĂ Genoveva L.** — soția (n. 1903) | Supuse represiunilor în 1941.
49. **CHIRTOACĂ Maria N.** — mama (n. 1873) | Reabilitate în 1991.
50. **CHIRTOACĂ Nina A.** — sora (n. 1894)

51. **CIJEVSCHI-BOBEICO Ecaterina G.** (n. 1920). Condamnată în 1941 din motive politice. Reabilitată în 1991.
52. **CIOBANU Alexandru P.** (n. 1893). Condamnat în 1941 din motive politice. Reabilitat în 1990.
53. **CIOBANU Alexandru G.** (n. 1898). Condamnat în 1941 la 10 ani de muncă silnică sub acuzația de agent al Poliției. Internat în Ivdellag, reg. Sverdlovsk.
54. **CIOBANU Ecaterina A.** | Deportată în 1941 în reg. Novosibirsk.
55. **CIOBANU Pavel A.** | Reabilitată în 1991.
56. **CIOBANU Vsevolod.** Elev la Școala Pedagogică din Orhei. Condamnat în septembrie 1941 la 10 ani privațiune de libertate sub acuzația de participare la activitatea organizației antisovietice clandestine „Majadahonda”. A dispărut fără urmă.
57. **CIUMAC Simion O.** (n. 1888). Proprietar de magazin. Membru al Partidului Național-Țărănesc. Deportat în 1941 în reg. Tiumen.
58. **CIUMAC Eugenia M.** — soția
59. **CIUMAC Gheorghe S.** — fiul | Deportată în 1941
60. **CIUMAC Alexandru S.** — fiul | în reg. Tiumen.
61. **CIUMAC Ion S.** — fiul | Reabilitată în 1991.
62. **CLEIMAN Abram Ș.** Proprietar de magazin. Condamnat în 1941 la 5 ani de detenție într-un lagăr de corecție prin muncă.
63. **CLEIMAN Mariana I.** (n. 1888)
64. **CLEIMAN Nehoma A.** (n. 1921)
65. **CLEIMAN Sima A.** (n. 1921)
66. **CLEIMAN Sara A.** (n. 1922)
67. **CLEIMAN Șneer A.** (n. 1923) | Deportată în reg. Omsk.
68. **COGAN Tavi M.** (n. 1899). Arestat în 1941 și condamnat în 1942 la 10 ani de muncă silnică. Cap de acuzare: membru al Partidului Național-Liberal. Cauza a fost clasată în 1956.
69. **COTUN Anatol F.** (n. 1922). Originar din s. Sămășcani. Elev la Școala Pedagogică din Orhei. Membru al organizației antisovietice clandestine „Majadahonda”. Condamnat la moarte în urma unui rușinos proces de judecată, înscenat în noaptea de 24 iunie 1941 în închisoarea din Chișinău. Împușcat la 27 iunie 1941.
70. **COZMA Onisim S.** (n. 1922). Originar din s. Vâșcăuți. Elev la Școala Pedagogică din Orhei. Arestat în februarie 1941 și condamnat la moarte prin sentința Tribunalului Militar Odesa din 24 iunie 1941. Motivul: activitate antisovietică desfășurată în cadrul organizației antisovietice clandestine „Majadahonda”. A fost împușcat la 27 iunie 1941.
71. **CUCULESCU Nicolae** (n. 1923). Condamnat în 1941 la 20 de ani privațiune de libertate pentru participare la activitatea organizației antisovietice clandestine „Majadahonda”.
72. **CUPCIC Ușer-Lemeli I.** (n. 1890). Comerciant. Condamnat în 1941 la 5 ani de muncă silnică. Internat în Ivdellag sub acuzația de „element social periculos”. A decedat în 1942 în detenție.
73. **CUPCIC Rozalia G.** — soția (n. 1886) | Deportată în 1941
74. **CUPCIC Grigore U.** — fiul (n. 1920) | în reg. Omsk.
75. **CUPCIC Natan U.** — fiul (n. 1924) | Reabilitată în 1989.
76. **DOBÂNDĂ Dumitru M.** (n. 1922). Originar din s. Chetlova. Elev la Școala Pedagogică din Orhei. Acuzat de participare la activitatea organizației antisovietice clandestine „Majadahonda” și arestat în februarie 1941 de către organele județene ale NKVD-ului. Condamnat la moarte și împușcat la 27 iunie 1941.
77. **ELIȘIS Leib G.** (n. 1902). Supus represiunilor în 1941. Cap de acuzare: „element social periculos”. Internat în Ivdellag, unde a decedat în 1943.
78. **ELIȘIS Tesma M.** — soția (n. 1904) | Deportată în 1941
79. **ELIȘIS Ghidali L.** — fiul (n. 1932) | în reg. Omsk.
80. **ELIȘIS Iacov L.** — fiul (n. 1937) | Reabilitată în 1991.
81. **EPROV Vichentie P.** (n. 1923). Originar din s. Verejeni. Elev la Școala Pedagogică din Orhei. Arestat în februarie 1941 de către organele județene ale NKVD-ului, fiind acuzat de participare la activitatea organizației antisovietice clandestine „Majadahonda”. Împușcat la 27 iunie 1941.

82. **FILEARSCHI Moisei D.** (n. 1900). Comerciant. Condamnat la detenție în 1941. A decedat în 1942 în Ivdellag.
83. **FILEARSCHI Dvoira S.** — soția (n. 1900) | Deportată de două ori,
84. **FILEARSCHI Solomon M.** — fiul (n. 1923) | în 1941 în reg. Omsk și în 1949.
85. **FILEARSCHI Ruhlea (Raia) M.** — fiica (n. 1931) | Reabilitată în 1990.
86. **FIȘLEV Gherș A.** (n. 1889). Comerciant. Proprietar de farmacie. Condamnat în 1941 la detenție într-un lagăr de corecție prin muncă. A decedat în 1942 în lagăr.
87. **FIȘLEV Maria I.** — soția (n. 1896) | Deportată în 1941 în reg. Omsk.
88. **FIȘLEV Simion (Slaima) Gh.** — fiul (n. 1923) | Reabilitată în 1989.
89. **FRAIMAN Gherș S.** (n. 1905). Condamnat în 1941. Cap de acuzare: „element social periculos”. Reabilitat în 1991.
90. **FRAIMAN Maria S.** (n. 1905) | Supuse represiunilor în 1941.
91. **FRAIMAN Musea (Maria) G.** (n. 1934) | Reabilitate în 1991.
92. **FRANT Moșco L.** (n. 1888). Comerciant. Condamnat în 1941 la 5 ani de muncă silnică. În 1942 a fost eliberat din lagăr și deportat cu familia în reg. Tiumen.
93. **FRANT Maria I.** — soția (n. 1888)
94. **FRANT Tatiana M.** — fiica (n. 1915) | Deportată în reg. Tiumen.
95. **FRANT Lev M.** — fiul (n. 1924) | În 1954 cauza a fost clasată.
96. **FRANT Isac M.** — fiul (n. 1949)
97. **FRUNZE Oleg V.** (n. 1928). Elev al Școlii Normale. Arestat în 1941 și condamnat în 1942 la 10 ani de muncă silnică. Locul detenției: reg. Kpasnoiarsk. În 1956 cauza a fost clasată.
98. **GARCUȘA Anton A.** (n. 1903). Acuzat de naționalism. Condamnat în 1941 la 10 ani de muncă silnică într-un lagăr din R.A.S.S. Komi.
99. **GARCUȘA Ana C.** — soția (n. 1902)
100. **GARCUȘA Emilia I.** — mama | Deportată în 1941 în reg. Tiumen.
101. **GARCUȘA Serghei A.** — fiul
102. **GATMAN Mihail N.** (n. 1905). Condamnat în 1941 la 8 ani de muncă forțată pentru activitate antisovietică. Și-a ispășit pedeapsa în Ivdellag. În 1967 cauza a fost clasată.
103. **GHERMAN Ida-Reiza I.** (n. 1888). Comerciant. Supusă represiunilor în 1941. A decedat în 1942 în detenție.
104. **GHERMAN Raisa P.** (n. 1923)
105. **GHERMAN Golda P.** (n. 1925) | Deportată în reg. Kurgan.
106. **GHERMAN Pinhus I.**
107. **GONIC Marc U.** (n. 1900). Comerciant. Condamnat în 1941 la 5 ani de muncă silnică. Și-a executat pedeapsa în Ivdellag, reg. Sverdlovsk.
108. **GONIC Golda A.** — soția (n. 1905) | Deportată în 1941
109. **GONIC Izabela M.** — fiica (n. 1929) | în reg. Omsk.
110. **GONIC Samuil M.** (n. 1935) | Reabilitată în 1991.
111. **GRĂJDIANU Mihail H.** (n. 1922). Elev la Școala Pedagogică din Orhei. Membru al organizației antisovietice clandestine „Majadahonda”. Condamnat la moarte prin sentința Tribunalului Militar Odesa din 24 iunie 1941. A fost împușcat la 27 iunie 1941.
112. **GUMA Anatol Ș.** (n. 1922). Elev la Școala Pedagogică din Orhei. Conducătorul organizației antisovietice clandestine „Majadahonda”. Arestat la 29 ianuarie 1941 și întemnițat în închisoarea NKVD-ului din Orhei. După nenumărate interogatorii și torturi sălbatice, la 20 iunie este transferat împreună cu alți membri ai organizației la închisoarea din Chișinău. Aici în noaptea de 24 iunie 1941 Tribunalul Militar Odesa, convocat la ședință în deplasare, a înscenat un proces rușinos de judecată, decizând soarta patrioților din Orhei. Anatol Guma este condamnat la moarte și împușcat la 27 iunie 1941.
113. **GUMA Victor Ș.** (n. 1923). Elev la Școala Pedagogică din Orhei. Membru al organizației antisovietice clandestine „Majadahonda”. A fost arestat în februarie 1941 de către organele județene ale NKVD-ului. Condamnat la 25 de ani privațiune de libertate prin sentința Tribunalului Militar Odesa din 24.VI.1941. După pronunțarea sentinței, a fost trimis într-un lagăr de corecție prin muncă din Siberia, de unde nu s-a mai întors.

114. **HRISTOFOR Feodosie G.**
 115. **HRISTOFOR Parascovia P.**
 116. **HRISTOFOR Timofei F.** — fiul
 117. **HRISTOFOR Ion F.** — fiul
 118. **HRISTOFOR Mihail F.** — fiul
 119. **HRISTOFOR Fiodor F.** — fiul
 120. **HRISTOFOR Maria F.** — fiica
 121. **HRISTOFOR-MAHOV Galina F.** — fiica
 122. **ISPAS Vasile S.** (n. 1910). Fost polițist. Condamnat în 1941. Motivul: participare la activitatea unei organizații contrarevoluționare de insurgență.
 123. **ISPAS Vasilisa P.** — soția (n. 1909)
 124. **ISPAS Daria V.** (n. 1934)
 125. **ISPAS Savelie V.**
 126. **ISPAS Efimia Z.**
 127. **ISPAS Gheorghe S.**
 128. **LEVENȘTEIN Ițic F.** (n. 1891). Comerciant. Condamnat în 1941 la detenție într-un lagăr de corecție prin muncă.
 129. **LEVENȘTEIN Roza (Reiza) H.** — soția (n. 1899)
 130. **LEVENȘTEIN Haim I.** — fiul (n. 1920)
 131. **LEVENȘTEIN Țălea I.** — fiul (n. 1926)
 132. **MAJARU Maria I.** Profesoară la Școala Pedagogică din Orhei. Arestată în februarie 1941. A fost închisă timp de câteva luni în beciurile NKVD-ului județean. În ajunul războiului, împreună cu un grup de elevi arestați, este transferată la închisoarea din Chișinău și deferită Tribunalului Militar Odesa. La 24 iunie 1941 este condamnată la 10 ani privațiune de libertate pe motiv că nu și-a denunțat elevii încadrați în activitatea antisovietică.
 133. **MARTĂNOV Gheorghe F.** (n. 1924). Originar din s. Cucuruzeni. Elev al Școlii Pedagogice din Orhei. Membru al organizației antisovietice clandestine „Majadahonda”. Prin sentința Tribunalului Militar din 24.VI.1941 este condamnat la 25 de ani privațiune de libertate cu privarea drepturilor civice pe un termen de 5 ani. Închis într-un lagăr din Siberia până în anul 1949, apoi este transferat la minele din Karaganda. Eliberat în 1954.
 134. **MIHU Grigore I.** (n. 1921). Originar din s. Curleni. Elev al Școlii Pedagogice din Orhei. Condamnat de Tribunalul Militar la pedeapsa capitală pentru participare la activitatea organizației antisovietice clandestine „Majadahonda”. Împușcat la 27 iunie 1941.
 135. **NISENBLAT Zaharia N.** (n. 1908). Comerciant
 136. **NISENBLAT Ester I.** — soția (n. 1911)
 137. **NISENBLAT Hana Z.** — fiica (n. 1935)
 138. **PAGHIS Iosif I.** (n. 1881). Fost rabin. Acuzat de sionism și condamnat în 1941 la detenție. Și-a ispășit pedeapsa în Ivdellag, reg. Sverdlovsk.
 139. **PAGHIS Ghinda (Ghilda) I.** — soția (n. 1884)
 140. **PAGHIS Frida I.** — fiica (n. 1922)
 141. **PASCARI Pavel P.** (n. 1897). Fost sergent în Armata Română. Condamnat la moarte în 1941.
 142. **PASCARI Eudochia V.** — soția (n. 1899)
 143. **PASCARI Elena** — fiica (n. 1926)
 144. **PISAREVSCHI Simha S.** (n. 1904). Membru al Partidului Național-Liberal. Condamnat la 5 ani de muncă silnică. În 1966 cauza a fost clasată.
 145. **PREPELIȚA Marc (Mîrcea) I.** (n. 1898). Supus represiunilor în 1941.
 146. **PREPELIȚA Andrei M.** — fiul (n. 1931)
 147. **PREPELIȚA Boris M.** — fiul (n. 1933)
 148. **PREPELIȚA Dumitru M.** — fiul (n. 1935)
 149. **PURICI Martin I.** (n. 1903). Membru al Partidului Național-Creștin. Condamnat în 1941 la 5 ani de detenție într-un lagăr de corecție prin muncă. Reabilitat în 1990.

Supuși represiunilor în 1941.
Reabilitați în 1991.

Deportați în 1941
în reg. Tiumen.
Reabilitați în 1992.

Înscriși în lista comercianților
și deportați în reg. Omsk (Tiumen).
Reabilitați în 1990.

Supuși represiunilor în 1941.
Reabilitați în 1990.

Deportate în 1941 în reg. Omsk,
apoi în reg. Tiumen. Reabilitate în 1990.

Deportate în 1941 în reg. Tiumen.

Deportați în 1941
în reg. Omsk.

Reabilitați în 1991.

150. **PURICI Tatiana D.** (n. 1902). Fostă primar adjunct. Membru al Partidului Național-Creștin. Supusă represiunilor în 1941.
151. **PURICI Anatol** — fiul (n. 1926) | Deportată în 1941
152. **PURICI Leonid** — fiul (n. 1929) | în reg. Tiumen.
153. **PURICI Larisa** — fiica | Reabilitată în 1990.
154. **RAPPOPORT Smuș G.** (n. 1903). Condamnat la privațiune de libertate în 1941. Cap de acuzare: „element social periculos”.
155. **RAPPOPORT Clara M.** — soția (n. 1904) | Deportată în 1941
156. **RAPPOPORT Miron S.** — fiul (n. 1933) | în reg. Omsk.
157. **RAPPOPORT Efim S.** — fiul (n. 1938) | Reabilitată în 1990.
158. **RAPPOPORT Ovșii I.** (n. 1897). Acuzat de sionism și condamnat în 1941 la 8 ani de muncă silnică. Locul detenției: reg. Karaganda. În 1956 cauza a fost clasată.
159. **ROMANOV Valentin F.** (n. 1898). Condamnat în 1941 la 10 ani de muncă silnică pe motiv că ar fi fost colaboraționist. Și-a ispășit pedeapsa în Ivdellag, reg. Sverdlovsk.
160. **SĂRBU Constantin T.** Originar din s. Crihana. Elev la Școala Pedagogică din Orhei. Acuzat de activitate antisovietică desfășurată în cadrul organizației clandestine „Majadahonda”. Condamnat la moarte în 1941.
161. **STICI Dumitru.** Elev la Școala Pedagogică din Orhei, membru al organizației antisovietice clandestine „Majadahonda”. Condamnat prin sentința Judecătoriei Supreme a R.A.S.S. Tătare din 26 septembrie 1941 la 10 ani privațiune de libertate. A fost internat într-un lagăr de corecție prin muncă, de unde nu s-a întors.
162. **STRAGESCU Constantin D.** (n. 1909). Condamnat în 1941 la 5 ani privațiune de libertate din motive politice (art. 58¹³ și 35 C. p. al R.S.F.S.R). Reabilitat în 1992.
163. **STRAGESCU Lidia G.** (n. 1911). Supusă represiunilor în 1941 (art. 35 C.p. al R.S.F.S.R). Reabilitată în 1992.
164. **STRATU Dumitru L.** Fost polițist. Condamnat în 1941 la 10 ani de detenție într-un lagăr de corecție prin muncă.
165. **STRATU Varvara I.** (n. 1876)
166. **STRATU Ana A.** (n. 1897)
167. **STRATU Ion D.** — fiul (n. 1923)
168. **STRATU Nicolae D.** — fiul (n. 1927)
169. **STRATU Efim D.** — fiul (n. 1929)
170. **STRATU Ioana D.** — fiica (n. 1930)
171. **STRATU Feodora D.** — fiul (n. 1933) | Deportată în 1941. Reabilitată în 1990.
172. **SUSLIC Srul M.** Acuzat de participare la activitatea unei organizații contrarevoluționare de insurgență. Condamnat în 1941 la 10 ani de detenție într-un lagăr de corecție prin muncă, apoi deportat în țin. Krasnoiarsk. Încetarea procesului penal a survenit în 1956.
173. **ȘAPIRO Copel Ș.** (n. 1901). Membru al Partidului Național-Liberal. Comerciant. Condamnat în 1941 la 5 ani de muncă silnică. În 1965 cauza a fost clasată.
174. **ȘVARȚMAN Haim-Lazer P.** (n. 1886). Comerciant. Condamnat în 1941 la detenție în Ivdellag, unde a decedat.
175. **ȘVARȚMAN Roza (Ruhlea) N.** — soția (n. 1896)
176. **ȘVARȚMAN Naum (Noih) Haim L.** — fiul (n. 1922) | Deportată în 1941 în reg. Omsk.
177. **ȘVARȚMAN Liubov L.** — fiica (n. 1925) | Reabilitată în 1990.
178. **ȘVARȚMAN Gherș L.** — fiul (n. 1927)
179. **TELEĂ Arcadie V.** (n. 1923). Elev la Școala Pedagogică din Orhei. Condamnat în 1941 la 25 de ani de detenție într-un lagăr de corecție prin muncă. Motivul: membru al organizației antisovietice clandestine „Majadahonda”.
180. **TRAHTENBERG Iosif A.** (n. 1900). Comerciant. Condamnat în 1941 la 5 ani de muncă silnică. Internat în Ivdellag.
181. **ȚURCAN Fiodor F.** (n. 1904). Polițist. Condamnat la 10 ani de muncă silnică. Exterminat în 1942 în Ivdellag.
182. **ȚURCAN Efimia M.** — soția (n. 1909)
183. **ȚURCAN Simion F.** — fiul (n. 1931) | Deportată în 1941
184. **ȚURCAN Nadejda F.** — fiica (n. 1933) | în reg. Tiumen.

185. **ȚURCAN Maria F.** — fiica (n. 1938) | Reabilitați în 1990.
186. **ȚURCAN Elena F.** — fiica (n. 1940)
187. **VAINȘENCHER Lev M.** (n. 1901). Comerciant. Condamnat în 1941 la 5 ani de muncă silnică. Internat în Ivdellag, reg. Sverdlovsk.
188. **VAINȘENCHER Riva L.** — soția (n. 1907) | Deportate în 1941 în reg. Tiumen.
189. **VAINȘENCHER Larisa L.** — fiica | Reabilitate în 1991.
190. **VRABIE Petru D.** (n. 1880). Supus represiunilor în anul 1944. Reabilitat în 1991.
191. **GVOZDINSCHI Nicanor I.** (n. 1912). Acuzat de trădare de patrie și condamnat în 1945.
192. **GVOZDINSCHI Tatiana C.** (n. 1917)
193. **GVOZDINSCHI Alexandra G.** — mama (n. 1873) | Deportați în 1949 în reg. Irkutsk
194. **GVOZDINSCHI Alexandru N.** — fiul (n. 1939) | ca membri al familiei unui
195. **GVOZDINSCHI Constantin N.** — fiul (n. 1941) | „trădător de patrie”. Reabilitați în 1991.
196. **GVOZDINSCHI Leonid N.** — fiul (n. 1944)
197. **MORARI Vasile I.** (n. 1899). Condamnat în 1945 la 20 de ani de muncă silnică sub acuzația de colaboraționism.
198. **ROȘCO Serghei A.** (n. 1892). Condamnat în 1945 la 5 ani de muncă silnică, incriminându-i-se sustragerea de la îndeplinirea obligațiilor de predare la stat a cotei de cereale.
199. **STEPANENCO Alexandru A.** (n. 1907). Membru al Partidului Național-Creștin. Acuzat de colaboraționism și condamnat în 1945 la 10 ani de muncă silnică. Reabilitat în 1990.
200. **STRATAN Dementi A.** (n. 1886). Condamnat în 1945 la 10 ani privațiune de libertate, fiind acuzat de colaboraționism. Reabilitat în 1990.
201. **ȚURCAN Serghei V.** (n. 1925). Condamnat în 1945, în temeiul art. 16⁵⁴ alin. 1 lit. a al C. p. al R.S.S.U., la 10 ani de muncă silnică. Reabilitat în 1992.
202. **UCRAINSCHI Pavel M.** (n. 1889). Condamnat în 1945 la 3 ani de închisoare într-un lagăr de corecție prin muncă. Cap de acuzare: neîndeplinirea obligațiilor de predare a produselor agricole la stat.
203. **VACARENCO Alexandru D.** (n. 1902). Și-a satisfăcut serviciul militar în Armata Română. Condamnat în 1945 la 10 ani privațiune de libertate.
204. **BULGARU Profir S.** Supus represiunilor în 1946. Reabilitat în 1991.
205. **CONDRACIUC Ananie I.** (n. 1896). Condamnat în 1946 la un an privațiune de libertate, incriminându-i-se neîndeplinirea în termenul stabilit a obligațiilor de predare a produselor agricole la stat.
206. **MOSCOVCIUC Dumitru I.** (n. 1923). Supus represiunilor în 1946 din motive politice. Reabilitat în 1991.
207. **ȘULEACOV Nichita I.** (n. 1910). Condamnat în 1946, în temeiul art. 58 alin. 2 al C. p. al R.S.S.U., la 2 ani privațiune de libertate („neîndeplinirea obligațiilor de predare a cotei de cereale la stat”).
208. **VELCU Iacob I.** (n. 1902). Acuzat de spionaj. Condamnat în 1946, în temeiul art. 54³ al C. p. al R.S.S.U., la 7 ani de muncă silnică și degradarea civică pe termen de 3 ani. Reabilitat în 1990.
209. **VELCU Eudochia I.** — soția (n. 1909)
210. **VELCU Ilie I.** — fiul (n. 1932) | Deportați în 1949 în reg. Irkutsk.
211. **VELCU Serghei I.** — fiul (n. 1936) | Motivul: membri ai familiei
212. **VELCU Ana I.** — fiica (n. 1941) | unui „trădător”. Reabilitați în 1989.
213. **VELCU Constantin I.** — fiul (n. 1943)
214. **ANGHEL Efim I.** (n. 1895). Condamnat în 1947 la 7 ani de închisoare într-un lagăr de corecție prin muncă.
215. **BOTNARI Trofim G.** (n. 1882 sau 1892). Acuzat de neîndeplinirea obligațiilor de predare a produselor agricole la stat (art. 58¹ alin. 2 al C.p. al R.S.S.U.). Condamnat în 1947 la 2 ani privațiune de libertate și degradarea civică pe un termen de 5 ani.
216. **MĂȚU Fiodor F.** (n. 1915). Fost jandarm. Condamnat în 1947 la 6 ani privațiune de libertate. Internat într-un lagăr de corecție prin muncă din R.A.S.S. Karelă. În 1977 cauza a fost clasată.

217. **ANDRONIC Ion A.** (n. 1912). Condamnat în 1948 la 10 ani de muncă silnică. Motivul: agent al Jandarmeriei și activitate antisovietică. Înțetarea procesului penal a survenit în 1964.
218. **ADAM Matei P.** (n. 1912). Supus represiunilor în anul 1949.
219. **ALIBECOV Vasile I.** (n. 1902). Acuzat de trădare de patrie și condamnat la privațiune de libertate.
220. **ALIBECOV Lidia V.** (n. 1910) | Deportate în 1949 în reg. Irkutsk
221. **ALIBECOV Desnina V.** (n. 1932) | ca membri ai familiei
222. **ALIBECOV Ludmila V.** (n. 1946) | unui „trădător de patrie”.
223. **ANATOLIE Feodora V.** (n. 1909). Acuzată de trădare de patrie. Deportată în 1949 în reg. Irkutsk.
224. **ARHIRI Petru I.** (n. 1906) |
225. **ARHIRI Nadejda S.** (n. 1916) | Înscrisi în lista „chiaburilor”
226. **ARHIRI Vera P.** — fiica (n. 1940) | și deportați în 1949 în reg. Irkutsk.
227. **ARHIRI Ion P.** — fiul (n. 1944) | În 1956 cauza a fost clasată.
228. **ARONIS Haim I.** (n. 1884) | Comercianți.
229. **ARONIS Feiga S.** — soția (n. 1886) | Deportați în 1949 în reg. Irkutsk.
230. **AVERBUH Iosif Z.** (n. 1874) |
231. **AVERBUH Dodriș Ș.** — soția (n. 1884) | Familie de comercianți.
232. **AVERBUH Ida I.** (n. 1915) | Deportați în 1949 în reg. Irkutsk.
233. **AVERBUH Sara I.** (n. 1875). Supusă represiunilor în 1949.
234. **BELOV Trifon G.** (n. 1898). Deportat în 1949 în reg. Irkutsk pe motiv că ar fi fost comerciant.
235. **BELOV Maria S.** — soția (n. 1898) |
236. **BELOV Ion T.** — fiul (n. 1918) | Deportați în 1949 în reg. Irkutsk.
237. **BELOV Victor T.** — fiul (n. 1946) |
238. **MIHAILĂ Alexandra I.** (n. 1876) — soacra |
239. **BELOV Vera G.** (n. 1907 sau 1911). Comerciant. Deportată în 1949 în reg. Irkutsk.
240. **BOȘERNITAN Zinovie N.** (n. 1898) |
241. **BOȘERNITAN Natalia L.** — soția (n. 1902) | Supuși represiunilor în 1949.
242. **BOȘERNITAN Eva Z.** — fiica (n. 1923) | Cap de acuzare: familie de „chiaburi”.
243. **BOȘERNITAN Napoleon Z.** — fiul (n. 1929) |
244. **BOȚAN Alexandra T.** (n. 1899). Supusă represiunilor în 1949.
245. **BROITMAN Hana M.** (n. 1889) | Înscrise în lista „comercianților”.
246. **BROITMAN Adela I.** (n. 1911) | Supuse represiunilor în 1949.
247. **BRONZENBERG Ilie I.** (n. 1901) |
248. **BRONZENBERG Sara M.** — soția (n. 1902) | Supuși represiunilor în 1949
249. **BRONZENBERG Iosif I.** — fiul (n. 1928) | sub acuzația de comercianți.
250. **BURD Boris V.** (n. 1901) |
251. **BURD Țilea A.** — mama (n. 1875) |
252. **BURD Pesea S.** — soția (n. 1901) | Deportați în 1949 în reg. Irkutsk
253. **BURD Solominia B.** — fiica (n. 1928) | pe motiv că ar fi fost comercianți.
254. **BURD Vladimir B.** — fiul (n. 1934) |
255. **BURȘTEIN Iulie I.** (n. 1888). Supus represiunilor în 1949 sub acuzația de colaboraționism. Deportat în 1949 în reg. Irkutsk.
256. **BURȘTEIN Rozalia I.** — soția (n. 1913). Deportată în 1949 în reg. Irkutsk ca soție a unui „colaboraționist”.
257. **BUȘTUC Vasile C.** (n. 1920). Acuzat de colaboraționism și supus represiunilor în 1949. Deportat în reg. Irkutsk.
258. **BUȘTUC Daria I.** — soția (n. 1924) |
259. **BUȘTUC Ion V.** — fiul (n. 1945) | Deportați în 1949 ca membri ai familiei
260. **BUȘTUC V.** — fiica (n. 1948) | unui „colaboraționist”.
261. **CHIGHELI Gheinih M.** (n. 1892) | Locul deportării: reg. Irkutsk.
262. **CHIGHELI Bela L.** (n. 1895) |
263. **GOLDENBERG David M.** (n. 1922) | Deportați în 1949 în reg. Irkutsk.
264. **GOLDENBERG Șindlea H.** — nora (n. 1922) | Cap de acuzare: comercianți.
265. **GOLDENBERG Riva D.** — nepoata (n. 1947) |

266. **CIULSCHI Șimon G.** (n. 1904) | Deportată în 1949 în reg. Irkutsk
ca familie de comercianți.
267. **CIULSCHI Zlata Z.** (n. 1907) | Supuși represiunilor în 1949
ca familie de „chiaburi”.
268. **CIUMAC Nistor E.** (n. 1892)
269. **CIUMAC Liuba I.** — soția (n. 1892)
270. **COBAN Liuba P.** (n. 1919). Acuzată de „colaborare cu ocupanții germano-români” și supusă represiunilor în 1949.
271. **COFMAN Fișel E.** (n. 1887) | Înscrisi în lista „comercianților”
și deportați în 1949 în reg. Irkutsk.
272. **COFMAN Roza A.** — soția (n. 1892)
273. **COFMAN Fira F.** — fiica (n. 1929)
274. **COGAN Marc** (n. 1922) | Deportată în 1949 în reg. Irkutsk.
Motivul: familie de comercianți.
275. **COGAN Sonea S.** — soția (n. 1927)
276. **COGAN Sioma M.** — fiul (n. 1948)
277. **CORNEGRUȚA Axentie F.** (n. 1898)
278. **CORNEGRUȚA Alexandra V.** — soția (n. 1922)
279. **CORNEGRUȚA Eufrosinia A.** — fiica | Supuși represiunilor în 1949
pe motiv că ar fi fost „chiaburi”.
Deportați în reg. Irkutsk.
280. **CORNEGRUȚA Dumitru A.** — fiul (n. 1924)
281. **CORNEGRUȚA Sava A.** — fiul (n. 1926)
282. **CORNEGRUȚA Alexei A.** — fiul (n. 1929)
283. **CORNEGRUȚA Zinaida A.** — fiica (n. 1932)
284. **CORNÎTEL Anisia C.** (n. 1887). Supusă represiunilor în 1949.
285. **COTLEAR L. A.** Comerciant. Membru al Partidului Național-Țărănesc. Deportat în 1949 în reg. Kemerovo.
286. **COTLEAR Malca I.** — soția (n. 1914) | Deportată în 1949
în reg. Kemerovo.
287. **COTLEAR Raisa L.** (n. 1941) | În 1955 cauza a fost clasată.
288. **COTLEAR Alic L.** (n. 1946)
289. **CRIPS Iosif L.** (n. 1897) | Deportată în 1949 în reg. Irkutsk
ca membri ai familiei unui „comerciant”.
290. **CRIPS Cerna L.** — soția (n. 1905)
291. **CRIPS Tatiana I.** — fiica (n. 1927)
292. **CUZUIOC Fiodor E.** (n. 1888)
293. **CUZUIOC Agafia M.** — soția (n. 1891 sau 1892)
294. **CUZUIOC Alexandru F.** — fiul (n. 1921) | Înscrisi în lista „chiaburilor”.
Deportați în 1949 în reg. Irkutsk.
295. **CUZUIOC Sofia** — nora (n. 1922)
296. **CUZUIOC Maria F.** — fiica (n. 1925 sau 1926)
297. **CUZUIOC Mihail I.** (n. 1886) | Deportată în reg. Irkutsk. Motivul: „chiaburi”.
Încetarea procesului penal a survenit în 1954.
298. **CUZUIOC Agafia G.** (n. 1889)
299. **DEREBCINSCHI Gavriil F.** (n. 1895)
300. **CAZACU-DEREBCINSCHI Anastasia I.** — soția (n. 1911) | Deportată în reg. Irkutsk
în 1949
ca familie de „chiaburi”.
301. **DEREBCINSCHI Ana G.** — fiica (n. 1926)
302. **DEREBCINSCHI Filip G.** — fiul (n. 1930)
303. **DONȚU Constantin C.** (n. 1887) | Supuși represiunilor în 1949.
Cap de acuzare: familie de „chiaburi”.
304. **DONȚU Olga L.** (n. 1886) | Deportată în 1949 în reg. Irkutsk.
Reabilitată în 1991.
305. **DUBOVȘCHI Nicu C.**
306. **DUBOVȘCHI Eugenia I.** — mama
307. **DUHOVNĂI Ester I.** (n. 1910) | Deportate în 1949 în reg. Irkutsk
ca familie de comercianți.
308. **DUHOVNĂI Basea S.** — mama (n. 1877)
309. **DUHOVNĂI Malca I.** — sora (n. 1914)
310. **DUHOVNĂI Isac M.** (n. 1903). Comerciant.
311. **DUHOVNĂI Leea G.** (n. 1903) | Deportată în 1949 în reg. Irkutsk.
În 1955 cauza a fost clasată.
312. **DUHOVNĂI Raisa I.** — fiica (n. 1933)
313. **DUȘCHER Șabs S.** (n. 1885) | Supuși represiunilor în 1949
pe motiv că ar fi fost comercianți.
314. **DUȘCHER Leila Ș.** — soția (n. 1893) | Locul deportării: reg. Irkutsk.
315. **DUȘCHER Ghisea Ș.** — fiica (n. 1920) | Deportate în 1949 în reg. Irkutsk
sub acuzația de colaboraționism.
Reabilitate în 1991.
316. **FOMENCO-COADĂ Zinaida S.**
317. **FOMENCO-COADĂ Parascovia I.**
318. **FOMENCO-COADĂ Maria G.**

319. **FRANȚ Moșco L.** (n. 1888)
320. **FRANȚ Maria T.** — soția (n. 1883)
321. **FRANȚ Isac M.** — fiul (n. 1919)
322. **FRANȚ Lev M.** — fiul (n. 1924)
323. **GHELBRUH Pincus M.** (n. 1884). Supus represiunilor în 1949. Motivul: comerciant.
324. **GHERMAN Șleoma P.** (n. 1906)
325. **GHERMAN Polea Z.** — soția (n. 1922)
326. **GHIMELFARB Haim-Ilie B.** (n. 1887)
327. **SCOLNIC Ruhlea M.** — soția (n. 1895)
328. **GHITNIC Marc I.** (n. 1882)
329. **GHITNIC Nahma I.** — soția (n. 1884)
330. **GHITNIC Fira M.** (n. 1924)
331. **GHITNIC Melania M.** (n. 1927)
332. **GOLDENBERG Șapsa M.** (n. 1883)
333. **GOLDENBERG Leea M.** — soția (n. 1885)
334. **GOLDENBERG Etlea M.** — sora (n. 1882)
335. **GOLERCANSCHI Idel C.** (n. 1910)
336. **GOLERCANSCHI Sofia M.** — soția (n. 1908)
337. **GOLERCANSCHI Asea I.** — fiica (n. 1943)
338. **GOLERCANSCHI Solomon I.** — fiul (n. 1949)
339. **GOLERCANSCHI Isac C.** (n. 1904)
340. **GOLERCANSCHI Feiga G.** — soția (n. 1915)
341. **GOLERCANSCHI Dina I.** — fiica (n. 1941)
342. **GOLERCANSCHI Grigore I.** — fiul (n. 1948)
343. **GOLESCO Ion G.** (n. 1921). Acuzat de neîndeplinirea obligațiilor de predare a produselor agricole la stat. Supus represiunilor în 1949 în temeiul art. 58 al C. p. al R.S.S.U.
344. **GONDELAM Leib C.** (n. 1902)
345. **GONDELAM Tatiana A.** — soția (n. 1904)
346. **GONDELAM Aron L.** — fiul (n. 1929)
347. **GONDELAM Nicolae L.** — fiul (n. 1930)
348. **GORODIȘTEAN Mendel** (n. 1882). Supus represiunilor în 1949 din motive politice.
349. **GUȚAN Emanuil M.** (n. 1892)
350. **GUȚAN Eufrosinia M.** — soția (n. 1895)
351. **GUȚAN Arsenie E.** — fiul (n. 1929)
352. **GUȚAN Filip E.** — fiul (n. 1930)
353. **GUȚAN Iacob E.** — fiul (n. 1932)
354. **GUȚAN Efim E.** — fiul (n. 1934)
355. **IASCHIH Haim N.** (n. 1910)
356. **IASCHIH Hai G.** (n. 1889)
357. **JINCOV Nichita S.** (n. 1910). Acuzat de trădare de patrie și condamnat în 1949.
358. **JINCOV Maria N.** (n. 1941)
359. **ARHIREI Elena P.** (n. 1902)
360. **LAZINSCHI Vasile N.** (n. 1903)
361. **LAZINSCHI Feodora I.** — soția (n. 1903)
362. **LEVINTON Egula E.** (n. 1890)
363. **CARAVSCHI Tamara I.** — soția (n. 1913)
364. **DALIOCOV Natalia N.** (n. 1888)
365. **LIBERMAN Hubu-Ițic V.** (n. 1888)
366. **LIBERMAN Lev I.** (n. 1921)
367. **LIPATOV Carp I.** (n. 1894)
368. **LIPATOV Agafia C.** — soția (n. 1898)
369. **LIPATOV Gurip C.** — fiul (n. 1925)
- Supuși represiunilor în 1949.
Cap de acuzare: comercianți.
Reabilitați în 1990.
- Supuși represiunilor în 1949
sub acuzația de comercianți.
Înscriși în lista comercianților.
Supuși represiunilor în 1949.
- Cap de acuzare: comercianți.
Supuși represiunilor în 1949.
- Supuși represiunilor în 1949.
Motivul: familie de „comercianți”.
- Deportați în reg. Irkutsk în 1949
ca familie de comercianți.
În 1955 cauza a fost clasată.
- Înscriși în lista „comercianților”
și deportați în 1949 în reg. Irkutsk.
- Supuși represiunilor în 1949.
Motivul: familie de „comercianți”.
- Familie de „chiaburi”.
Deportați în 1949 în reg. Irkutsk.
Au revenit la baștină în 1954.
- Înscriși în lista „chiaburilor”
și supuși represiunilor în 1949.
- Deportate în 1949 în reg. Irkutsk
ca membri ai familiei unui
„trădător de patrie”. Reabilitate în 1991.
- Supuși represiunilor în 1949.
Cap de acuzare: comercianți.
- Supuși represiunilor în 1949
ca familie de comercianți.
- Deportați în 1949 în reg. Irkutsk.
Motivul: comercianți.
- Acuzați de colaboraționism.
Supuși represiunilor în 1949.

370. **LOPATA Grigore V.** (n. 1900)
371. **LOPATA Ana P.** — soția (n. 1915)
372. **LOPATA Liuba Gr.** — fiica (n. 1936)
373. **LOPATA Petru Gr.** — fiul (n. 1946)
374. **LOPATA Vasile Gr.** — fiul (n. 1947)
375. **LUFT Abram I.** (n. 1893)
376. **LUFT Sara L.** — soția (n. 1900)
377. **LUFT Vladimir A.** — fiul (n. 1930)
378. **MARUȘCEAC Efimia A.** (n. 1922). Acuzată de trădare de patrie. Deportată în 1949 în reg. Irkutsk.
379. **MARUȘCEAC Tamara B.** — fiica (n. 1941)
380. **MARUȘCEAC Alexandru B.** — fiul (n. 1944)
381. **MIDORI Ion P.** (n. 1906). Acuzat de „colaborare cu ocupanții germano-români”. Deportat în 1949 în reg. Irkutsk.
382. **MIDORI Daria I.** — soția (n. 1906)
383. **MIDORI Eudochia I.** — fiica (n. 1932)
384. **MIDORI Elena I.** — fiica (n. 1937)
385. **MIDORI Tatiana I.** — fiica (n. 1948)
386. **MORARI Maria G.** (n. 1907)
387. **MORARI Vasilisa V.** (n. 1931)
388. **MORARI Alexandra V.** (n. 1934)
389. **MOSCOVCIUC Feodora D.** (n. 1892)
390. **MOSCOVCIUC Fiodor I.** (n. 1915)
391. **MOSCOVCIUC Eudochia I.** (n. 1920)
392. **MURI Constantin V.** (n. 1910)
393. **MURI Daria I.** (n. 1902)
394. **MUȘINSCHI Matvei P.** (n. 1891)
395. **GVOZDINSCHI Ecaterina P.** — soția (n. 1906)
396. **MUȘINSCHI Ion B.** — fiul (n. 1929)
397. **MUȘINSCHI Alexandra** — nora (n. 1930)
398. **NICOLAEV Valentin C.** (n. 1889)
399. **NICOLAEV Ana V.** — soția (n. 1893)
400. **NICOLAEV Larisa V.** — fiica (n. 1925)
401. **ONIICIUC Valentin C.** (n. 1917). Acuzat de „colaborare cu ocupanții germano-români” și deportat în 1949 în reg. Irkutsk.
402. **ONIICIUC Maria A.** — soția (n. 1915)
403. **ONIICIUC Mihail V.** — fiul (n. 1944)
404. **PALADI Haralampie P.** (n. 1916). Condamnat în 1949 la 25 de ani de detenție într-un lagăr de corecție prin muncă. Motivul: agent al Siguranței.
405. **PALADI Vasilisa V.** — soția (n. 1914)
406. **PALADI Ana H.** — fiica (n. 1934)
407. **PERLOV Inda U.** (n. 1893)
408. **PERLOV Lia M.** (n. 1922)
409. **PERLOV Mihail A.** (n. 1943)
410. **PICHER Isac C.** (n. 1910). În 1938 a fost condamnat la 10 ani de muncă silnică, iar în 1949 este deportat în țin. Krasnoiarsk pentru agitație antisovietică. În 1955 cauza a fost clasată.
411. **POLONSCHI Șeina I.** (n. 1877)
412. **POLONSCHI Volf M.** (n. 1906)
413. **POLONSCHI Ester I.** (n. 1920)
414. **POLONSCHI Haia** (n. 1946)
415. **POLONSCHI Moişa V.** (n. 1948)

Deportați în 1949 în reg. Irkutsk.
Cap de acuzare: comercianți.

Supuși represiunilor în 1949.
Motivul: familie de comercianți.

Deportați în reg. Irkutsk (1949)
ca membri ai familiei unui
„trădător de patrie”. Reabilitați în 1991.

Deportate în 1949 în reg. Irkutsk.
Motivul: „colaboraționiști”.
Reabilite în 1990.

Deportate în 1949 în reg. Irkutsk
sub acuzația de colaboraționism.

Supuși represinilor în 1949
ca membri ai familiei
unui „colaboraționist”.

Supuși represiunilor în 1949
din motive politice.

Supuși represiunilor în 1949.
Cap de acuzare: comercianți.

Acuzați de colaboraționism
și deportați în 1949
în reg. Irkutsk sau țin. Altai.

Deportați în reg. Irkutsk în 1949
ca membri ai familiei
unui „colaboraționist”. Reabilitați în 1990.

Deportate în 1949 în reg. Irkutsk.
Reabilite în 1990.

Supuși represiunilor în 1949.
Motivul: familie de comercianți.

Supuși represiunilor în 1949.
Motivul: comercianți.

416. **POLOVȚEV Vera V.** (n. 1876). Supusă represiunilor în 1949, fiind acuzată de „colaborare cu ocupanții germano-români”.
417. **PRISĂCARU Ion N.** (n. 1905). Acuzat de trădare de patrie și de „colaborare cu ocupanții germano-români”. Deportat în 1949 în reg. Irkutsk.
418. **PRISĂCARU Eugenia S.** — soția (n. 1915)
419. **PRISĂCARU Elena I.** — fiica (n. 1936)
420. **PRISĂCARU Olga I.** — fiica (n. 1939)
421. **PRISĂCARU Mihail I.** — fiul (n. 1942)
422. **PROSIRA Nichita I.** (n. 1904)
423. **PROSIRA-OSIPOV Vera N.** (n. 1914)
424. **PROSIRA Vladimir N.** — fiul (n. 1936)
425. **PROSIRA Tamara N.** — fiica (n. 1943)
426. **PROSIRA Lidia N.** — fiica (n. 1947)
427. **RABINOVICI Zelman M.** (n. 1901)
428. **RABINOVICI Ghitlea I.** — soția (n. 1905)
429. **RABINOVICI Șiman Z.** — fiul (n. 1929)
430. **RAPPOPORT Burih D.** (n. 1879)
431. **RAPPOPORT Ghitlea I.** — soția (n. 1890)
432. **RAPPOPORT Isac B.** — fiul (n. 1914)
433. **RAPPOPORT Roza S.** — nora (n. 1920)
434. **RAPPOPORT Zoia I.** — nepoata (n. 1948)
435. **RAPPOPORT Haim M.** (n. 1883)
436. **RAPPOPORT Clara S.** — soția (n. 1904)
437. **RAPPOPORT Efim H.** — fiul (n. 1918)
438. **RAPPOPORT Fira H.** — fiica (n. 1936)
439. **RAPPOPORT Șlioma H.** — fiica (n. 1946)
440. **REZNIC Ilie M.** (n. 1891)
441. **REZNIC Fira** (n. 1896)
442. **REZNIC Sofia I.** (n. 1926)
443. **SÂRBU Filip I.** (n. 1881)
444. **SÂRBU Maria T.** — soția (n. 1887)
445. **SÂRBU Vasile F.** — fiul (n. 1922)
446. **SÂRBU Trofim F.** — fiul (n. 1927)
447. **SÂRBU Maria P.** — nora (n. 1929)
448. **SÂRBU Gheorghe** (n. 1948)
449. **SÂRBU Nichita G.** (n. 1880)
450. **SÂRBU Sofia G.** — soția (n. 1882)
451. **SLEPOI Suher I.** (n. 1902)
452. **SLEPOI Perla S.** — soția (n. 1902)
453. **SLEPOI Maria S.** — fiica (n. 1928)
454. **SLEPOI Isac S.** — fiul (n. 1937)
455. **SOROȚCHI Șimon G.** (n. 1904)
456. **SOROȚCHI Maria (Mariam) H.** — soția (n. 1904)
457. **SOROȚCHI Malvina Ș.** (n. 1933)
458. **STEPANENCO Eva I.** (n. 1925)
459. **STEPANENCO Mihail A.** — fiul (n. 1943)
460. **STRATAN Gheorghe D.** (n. 1920)
461. **STRATAN Daria I.** — soția (n. 1926)
462. **STRATAN Valentina Gh.** — fiica (n. 1946)
463. **STRATAN Tamara Gh.** — fiica (n. 1948)
464. **SVARICEVSCHI Capiton X.** (n. 1894 sau 1899). Fost primar. Deportat în 1949 în reg. Irkutsk.
465. **SVARICEVSCHI Nina A.** (n. 1902)
466. **SINCHEVICI Olga D.** — soacra (n. 1865)

Deportați în reg. Irkutsk (1949).
Reabilitați în 1990.

Supuși represiunilor în 1949.

Deportați în reg. Irkutsk (1949).
Motivul: comercianți.

Supuși represiunilor în 1949
ca familie de „comercianți”.

Deportați în 1949 în reg. Irkutsk.
Motivul: familie de „comercianți”.

Supuși represiunilor în 1949.
Cap de acuzare: comercianți.

Supuși represiunilor în 1949.
Motivul: familie de „chiaburi”.

Înscriși în lista „chiaburilor”.
Supuși represiunilor în 1949.

Înscriși în lista „comercianților”.
Deportați în reg. Irkutsk (1949).

Deportați în 1949 în reg. Irkutsk.
Cap de acuzare: comercianți.

Deportați în 1949 în reg. Irkutsk.
Motivul: membri ai familiei unui
„colaboraționist”. Reabilitați în 1990.

Acuzați de colaboraționism
și deportați în 1949 în reg. Irkutsk.
În 1955 a survenit încetarea
procesului penal. Reabilitați în 1990.

Deportate în 1949 în reg. Irkutsk.

Reabilitate în 1990.

467. **ȘEIFELD Șmil Ș.** (n. 1907)
468. **ȘEIFELD Benea I.** — soția (n. 1900)
469. **ȘEIFELD Sura I.** — fiica (n. 1933)
470. **ȘEIFELD Mihail** — fiul (n. 1937)
471. **TOPILI Milaș M.** (n. 1895)
472. **TOPILI Ida G.** — soția (n. 1899)
473. **TRAHTENBERG Eugenia N.** În 1949 este deportată în reg. Tiumen. În 1968 cauza a fost clasată.
474. **ȚĂRNĂ Petru A.** (n. 1885)
475. **ȚĂRNĂ Vasilisa I.** — soția (n. 1889)
476. **ȚĂRNĂ Nicolae P.** — fiul (n. 1932)
477. **ȚĂRNĂ Boris P.** — fiul (n. 1934)
478. **ȚĂRNĂ Vera P.** — fiica (n. 1936)
479. **ȚĂMBALIUC Ananie I.** (n. 1884). Supus represiunilor în 1949 pe motiv că ar fi fost comerciant.
480. **ȚĂMBALIUC Miron I.** (n. 1871)
481. **ȚĂMBALIUC Alexandra A.** (n. 1880)
482. **ȚOPURLAN (ȚĂPURLAN) Serghei G.** (n. 1917)
483. **ȚOPURLAN Varvara G.** — soția (n. 1924)
484. **ȚOPURLAN Anastasia A.** — mama (n. 1892)
485. **VACARENCO Maria I.** (n. 1907)
486. **VACARENCO Anastasia A.** — fiica (n. 1928)
487. **VACARENCO Tatiana A.** — fiica (n. 1936)
488. **REABUHIN Claudia G.** — fiica (n. 1947)
489. **VĂSCAN Alexei G.** (n. 1914 sau 1918). Condamnat în 1949. Cap de acuzare: „trădare de patrie”.
490. **VĂSCAN Elizaveta G.** — soția (n. 1915)
491. **VĂSCAN Ilie Al.** — fiul (n. 1936)
492. **VĂSCAN Larisa Al.** — fiica (n. 1939)
493. **VĂSCAN Elena Al.** — fiica (n. 1948)
494. **VĂSCAN Gavriil E.** (n. 1897). Învățător la clasele primare. Acuzat de naționalism. Deportat în 1949 în reg. Irkutsk.
495. **VĂSCAN Nina F.** — soția (n. 1902)
496. **VĂSCAN Margareta G.** — fiica (n. 1925)
497. **VĂSOCHI Zamvel I.** (n. 1910)
498. **VĂSOCHI Roza E.** — soția (n. 1912)
499. **VĂSOCHI Tatiana Z.** — fiica (n. 1938)
500. **VĂSOCHI Jana Z.** — fiica (n. 1942)
501. **VĂSOCHI Dora Z.** — fiica (n. 1945)
502. **VĂSOCHI Bela G.** — mama (n. 1882)
503. **VODOVOZ Haica I.** (n. 1892). Supusă represiunilor în 1949 din motive politice.
504. **VULIH Moisei I.** (n. 1916)
505. **VULIH Savelie I.** (n. 1922)
506. **ZADOINOV Evstafii F.** (n. 1881)
507. **ZADOINOV Ana E.** — soția (n. 1900)
508. **ZADOINOV Matriona E.** — fiica (n. 1925)
509. **ZADOINOV Spiridon E.** — fiul (n. 1932)
510. **ZDAEVSCI Alexei N.** (n. 1906)
511. **COLESNIC Eudochia I.** (n. 1924)
512. **OLȘEVSCI Anatol (Toma) A.** (n. 1912). Acuzat de colaboraționism și deportat în 1950 în reg. Irkutsk. Reabilitat în 1989.
513. **OLȘEVSCI Adam M.** (n. 1878)
514. **OLȘEVSCI Iustina S.** (n. 1884)
515. **ȚĂRA (ȚARA) Arsenie A.** (n. 1906). Acuzat de colaboraționism (și-a satisfăcut stagiul militar în Armata Română).

Supuși represiunilor în 1949
ca familie de „comercianți”.

Supuși represiunilor în 1949.
Motivul: comercianți.

Supuși represiunilor în 1949.
Cap de acuzare: „chiaburi”.

Supuși represiunilor în 1949.
Cap de acuzare: familie de „chiaburi”.

Deportați în 1949 în reg. Irkutsk
ca membri ai familiei unui „naționalist”.
Reabilitați în 1990.

Înscrise în lista „colaboraționiștilor”.
Deportate în 1949 în reg. Irkutsk.
Reabilite în 1990.

Deportați în 1949 în reg. Irkutsk
ca membri ai familiei unui
„trădător de patrie”. Reabilitați în 1990.

Deportate în 1949 în reg. Irkutsk.
Reabilite în 1990.

Deportați în 1949 în reg. Irkutsk.
Cap de acuzare: comercianți.

Supuși represiunilor în 1949.
Motivul: familie de „chiaburi”.

Familie de „comercianți”.
Supuși represiunilor în 1949.

Acuzați de colaboraționism și deportați
în 1949 în reg. Irkutsk. Reabilitați în 1990.

Deportați în reg. Irkutsk în 1950
ca membri ai familiei unui
„colaboraționist”. Reabilitați în 1989.

- | | |
|--|---|
| <p>516. ȚĂRA Elena A. — soția (n. 1907)
 517. ȚĂRA Dumitru A. — fiul (n. 1931)
 518. ȚĂRA Ion A. — fiul (n. 1934)
 519. ȚĂRA Margareta A. — fiica (n. 1941)
 520. ȚĂRA Pavel A. — fiul (n. 1943)
 521. ȚĂRA Alexei A. — fiul (n. 1946)
 522. ȚURCAN Serghei V. (n. 1925). Condamnat în 1955, în temeiul art. 54¹ lit. a al C. p. al R.S.S.U., la 5 ani privațiune de libertate. Reabilitat în 1992.</p> | <p>Deportați în reg. Irkutsk în 1950.
 Reabilitați în 1990.</p> |
|--|---|

com. BEREZLOGI

- | | |
|--|--|
| <p>1. ALEXANDRI Constantin
 2. ALEXANDRI Eleonora
 3. ALEXANDRI Maria
 4. ALEXANDRI Tatiana
 5. ALEXANDRI Valentin
 6. RAȚĂ Axentie F. (n. 1897). Condamnat în 1941 la muncă silnică. Reabilitat în 1991.
 7. RAȚĂ Varvara G. — soția (n. 1898). Deportată în 1944. Reabilitată în 1991.
 8. CHICUȘ Victor A. (n. 1892). Condamnat în 1945 la detenție de Tribunalul Militar. Reabilitat în 1992.
 9. GLOBA Dumitru S. (n. 1892)
 10. GLOBA Feodora L. — soția (n. 1894)
 11. GLOBA Gheorghe D. — fiul (n. 1930)
 12. GLOBA Maria D. — fiica (n. 1932)
 13. GLOBA Vasile D. — fiul (n. 1934)
 14. NEGRUȚĂ Ana I. (n. 1900)
 15. NEGRUȚĂ Nina D. — fiica (n. 1924)
 16. NEGRUȚĂ Elizaveta D. — fiica (n. 1926)
 17. NEGRUȚĂ Vera D. — fiica (n. 1928)
 18. NEGRUȚĂ Larisa D. — fiica (n. 1934)
 19. NEGRUȚĂ Margareta D. — fiica (n. 1936)
 20. NEGRUȚĂ Aurelia D. — fiica (n. 1939)
 21. ONOFREI Foma I. (n. 1880)
 22. ONOFREI Ana S. — soția (n. 1881)
 23. ONOFREI Olga F. — fiica (n. 1920)
 24. ONOFREI Eudochia F. — fiica (n. 1922)
 25. ONOFREI Nicolae F. — fiul (n. 1925)
 26. ONOFREI Vasile F. — fiul (n. 1927)
 27. VÂRLAN Pavel F. (n. 1893)
 28. VÂRLAN Iraida I. — soția (n. 1893)
 29. VÂRLAN Petru P. — fiul (n. 1920)
 30. VÂRLAN Iulia S. — nora (n. 1925)</p> | <p>Deportați în Siberia.</p> <p>Supuși represiunilor în 1949, fiind acuzați de colaboraționism.</p> <p>Înscrise în lista „chiaburilor”.
 Deportate în 1949 în țin. Altai.
 Negruță Iacob a evitat deportarea.
 Au revenit la baștină în 1955.</p> <p>Supuși represiunilor în 1949.
 Cap de acuzare: familie de „chiaburi”.</p> <p>Deportați în 1949 în țin. Altai.
 Motivul: „chiaburi”.</p> |
|--|--|

s. BIEȘTI, com. BEREZLOGI

- | | |
|--|---|
| <p>1. BRAGA Fiodor A. (n. 1908). Condamnat în 1940 la detenție. Reabilitat în 1991.
 2. CALUGHER Timofei E. (n. 1883). Membru al Partidului Național-Liberal. Condamnat în 1941 la 5 ani de muncă silnică. Internat într-un lagăr din reg. Kemerovo.
 3. CALUGHER Feodosia M. — soția (n. 1894)
 4. CALUGHER Pavel T. — fiul (n. 1920)
 5. CALUGHER Alexandru T. — fiul (n. 1920)
 6. CALUGHER Ion T. — fiul (n. 1925)
 7. CALUGHER Mitrofan T. — fiul (n. 1935)</p> | <p>Deportați în 1941 în reg. Tomsk.
 Reabilitați în 1991.</p> |
|--|---|

8. **DOROȘ Alexei G.** (n. 1905). Condamnat în 1941. Internat în Ivdellag, reg. Sverdlovsk.
9. **DOROȘ Ana A.** — soția (n. 1907)
10. **DOROȘ Vasile Al.** — fiul (n. 1927) | Deportată în 1941
11. **DOROȘ Vera Al.** — fiica (n. 1944) | în reg. Tomsk.
12. **DOROȘ Mihail Al.** — fiul | Reabilitată în 1991.
13. **MOLOJNIC Feodosia A.**
14. **NEGARA Nicanor A.** (n. 1902). Condamnat în 1941 la 8 ani de muncă silnică.
15. **NEGARA Ana D.** — soția
16. **NEGARA Polixenia N.** — fiica | Deportată în 1941.
17. **NEGARA Eugenia N.** — fiica | Reabilitată în 1991.
18. **NEGARA Fiodor N.** — fiul
19. **NEGARA Petru N.** — fiul
20. **CALUGHER Gheorghe I.** Condamnat în 1944 din motive politice. Reabilitat în 1992.
21. **MIHALAȘ Dumitru N.** (n. 1887). Supus represiunilor în 1944. Reabilitat în 1991.
22. **PÂRVAN Ion G.** Arestat în 1945. Condamnat de Tribunalul Militar la 20 de ani de muncă silnică. Reabilitat în 1992.
23. **MACARI Dionis T.** (n. 1909). Acuzat de trădare de patrie. Condamnat în 1946, în temeiul art. 54¹ lit. a alin. 1 al C. p. al R.S.S.U., la 10 ani de muncă silnică. Reabilitat în 1991.
24. **TIMOTIN Ion A.** (n. 1906). Condamnat în 1946 la 10 ani de muncă silnică, fiind acuzat de trădare de patrie. Reabilitat în 1991.
25. **VÂRLAN Grigore S.** (n. 1892). Condamnat în 1946 la 5 ani de muncă silnică, incriminându-i-se neîndeplinirea obligațiilor de predare la stat a cotei de cereale.
26. **VEVERIȚA Vasile I.** (n. 1901). Acuzat de trădare de patrie (art. 54¹ lit. a alin. 1 al C. p. al R.S.S.U.). Condamnat în 1946 la 10 ani de muncă silnică. Reabilitat în 1991.
27. **VOLOVEI Eugeniu I.** (n. 1904). Acuzat de trădare de patrie și condamnat, în temeiul art. 54¹ lit. a alin. 1 al C. p. al R.S.S.U., la 10 ani de muncă silnică. Reabilitat în 1991.
28. **MARAVDICI Maxim V.** (n. 1900). Condamnat în 1948, în temeiul art. 58 alin. 2 al C. p. al R.S.S.U., la 5 ani de muncă silnică. Motivul: neachitarea obligațiilor de predare a produselor agricole către stat.
29. **CALUGHER Simion I.** (n. 1903)
30. **CALUGHER Anastasia E.** — soția (n. 1900) | Supuși represiunilor în 1949
31. **CALUGHER Mitrofan S.** — fiul (n. 1933) | ca familie de „chiaburi”.
32. **CALUGHER Maria I.** (n. 1890)
33. **CALUGHER Serafima G.** (n. 1929) | Supuși represiunilor în 1949.
34. **CALUGHER Nicolae** — fiul (n. 1931) | Motivul: familie de „chiaburi”.
35. **CALUGHER Vasile G.**
36. **CALUGHER Hristina A.** — soția (n. 1912)
37. **CALUGHER Afanasie V.** — fiul (n. 1935) | Supuși represiunilor în 1949.
38. **CALUGHER Ana V.** — fiica (n. 1941) | Înscrisi în lista „chiaburilor”.
39. **CALUGHER Maria V.** — fiica (n. 1947)
40. **FLOREA Mihail G.** (n. 1906 sau 1907)
41. **FLOREA Vera A.** — soția (n. 1905 sau 1910) | Deportată în reg. Frunze, țin. Altai
42. **FLOREA Natalia M.** — fiica (n. 1943) | ca familie de „chiaburi”.
43. **GODOROJA Gheorghe F.** (n. 1915)
44. **GODOROJA Maria F.** — soția (n. 1915) | Supuși represiunilor în 1949
45. **GODOROJA Ana Gh.** — fiica (n. 1935) | ca familie de „chiaburi”.
46. **GODOROJA Boris Gh.** — fiul (n. 1939)
47. **LIZA Maria** (n. 1924) | Înscrisi în lista „chiaburilor”.
48. **LIZA Fiodor** — fratele (n. 1928) | Deportată în țin. Altai (1949).
49. **LIZA Axenia C.** (n. 1887)
50. **LIZA Gheorghe F.** (n. 1925) | Supuși represiunilor în 1949
51. **LIZA Olga P.** — nora (n. 1927) | ca familie de „chiaburi”.
52. **LIZA Grigore F.** (n. 1912)
53. **LIZA Maria Z.** (n. 1896) | Supuși represiunilor în 1949.
54. **LIZA Efimie** — fiul (n. 1929) | Cap de acuzare: familie de „chiaburi”.

55. MARANDICI Epistima E. (n. 1900)	Supuse represiunilor în 1949. Motivul: familie de „chiaburi”.
56. MARANDICI Ziroslavca M. (n. 1932)	
57. MARANDICI Elena M. (n. 1940)	Supuse represiunilor în 1949 pe motiv că ar fi fost „chiaburi”.
58. MIHĂLAȘ Maria G. (n. 1897)	
59. MIHĂLAȘ Alexandra I. (n. 1931)	
60. MIHĂLAȘ Feodora I. (n. 1935)	
61. PETCO Nadejda E. (n. 1918)	
62. PETCO Ion D. (n. 1942)	Înscriși în lista „chiaburilor”. Supuși represiunilor în 1949.
63. STRATULAT Gheorghe V. (n. 1900)	Deportați în 1949 în țin. Altai ca familie de „chiaburi” și „colaboraționiști”.
64. STRATULAT Efimia F. — soția (n. 1911)	
65. STRATULAT Valerian Gh. — fiul (n. 1933)	
66. STRATULAT Mihail Gh. — fiul (n. 1939)	
67. STRATULAT Vasile Gh. — fiul (n. 1942)	
68. STRATULAT Ion Gh. — fiul (n. 1946)	
69. TIMOTIN Eustinia E. (n. 1912)	
70. TIMOTIN Grigore I. (n. 1929)	
71. TIMOTIN Vasile (n. 1934)	Supuși represiunilor în 1949 sub acuzația de colaboraționism.
72. TIMOTIN Nicolae (n. 1936)	Supuși represiunilor în 1949 ca familie de „chiaburi”.
73. VÂRLAN Elizaveta V. (n. 1882)	
74. VÂRLAN Ion A. (n. 1918)	
75. VÂRLAN Ana F. (n. 1930)	
76. VÂRLAN Fiodor G. (n. 1939)	
77. VÂRLAN Eugenia I. (n. 1945)	
78. VEVERIȚĂ Eudochia P. (n. 1902)	
79. VEVERIȚĂ Ion V. (n. 1927)	
80. VEVERIȚĂ Valentina (n. 1930)	
81. VEVERIȚĂ Petru (n. 1935)	
82. VEVERIȚĂ Mihail (n. 1937)	
83. VEVERIȚĂ Grigore (n. 1940)	Acuzați de colaboraționism și supuși represiunilor în 1949.

com. BOLOHAN

- BOLDIȘOR Simion F.** (n. 1892). Condamnat în 1945 la 10 ani de muncă silnică în reg. Irkutsk sub acuzația de „colaborare cu ocupanții germano-români”.
- JOSAN Gavriil V.** (n. 1900). Condamnat în 1945 la 10 ani de muncă silnică. Cap de acuzare: colaboraționist. Locul detenției: reg. Irkutsk.
- MELNIC Mihail A.** (n. 1901). Condamnat în 1945 la 10 ani de muncă silnică pentru „colaborare cu ocupanții germano-români”. Reabilitat în 1990. Internat într-un lagăr din reg. Irkutsk.
- VEVERIȚĂ Timofei I.** (n. 1913). Acuzat de neîndeplinirea obligațiilor de predare a produselor agricole la stat. Condamnat în 1946, în temeiul art. 58¹ alin. 2 al C. p. al R.S.S.U., la 3 ani de muncă silnică.
- BOLDIȘOR Anastasia I.** (n. 1894). Deportată împreună cu copilul în 1949 în reg. Irkutsk pe motiv că ar fi fost soția unui „colaboraționist”. În 1955 cauza a fost clasată.
- CHICUȘ Agripina P.** (n. 1930). Deportată în 1949 în reg. Irkutsk. Motivul: „chiaburi”.
- COSTIUC Gheorghe C.** (n. 1884)
- COSTIUC Sofia T.** (n. 1884)
- GALATÂR Petru S.** (n. 1902)
- GALATÂR Leonid P.** — fiul (n. 1932)
- GALATÂR Simion P.** — fiul (n. 1942)
- GALATÂR Ion V.** (n. 1932). Deportat în 1949 în reg. Irkutsk. Cap de acuzare: „chiabur”.
- GALATÂR Gheorghe** (n. 1932)
- GALATÂR Profira** (n. 1932)

Deportați în 1949 împreună cu copiii
în reg. Irkutsk. Motivul: familie de „chiaburi”.

Deportați în 1949 în reg. Irkutsk
sub acuzația de „chiaburi”.

Deportați în Siberia
împreună cu trei copii.

15. **JOSANU Pelaghia A.** (n. 1900). Deportată în 1949 împreună cu trei copii în reg. Irkutsk. Cap de acuzare: membri ai familiei unui „colaboraționist”. Reabilitată în 1990.
16. **MELNIC Alexandra S.** (n. 1900)
17. **MELNIC Feodora** — fiica (n. 1931)
18. **MELNIC Grigore** — fiul (n. 1934)
19. **MELNIC Ion** — fiul (n. 1940)
20. **STRAȘNEI Ștefan N.** (n. 1881). Deportat în 1949 în reg. Irkutsk.
21. **ZAGORODNIUC Ștefan** (n. 1930). Deportat în 1949 în Siberia împreună cu un copil.
22. **ZAGORODNIUC Fevronia D.** (n. 1930). Înscrișă în lista „chiaburilor”. A decedat în urma unui incident în drum spre Chișinău, de unde trebuia să fie deportată în Siberia.

Acuzați de colaboraționism.
Supuși represiunilor în 1949.

s. BRĂNEȘTI, com. IVANCEA

1. **GOLOȘNEAN Ion F.** (n. 1896). Membru al Partidului Național-Liberal. Condamnat în 1941.
2. **GOLOȘNEAN Agripina Z.** — soția
3. **GOLOȘNEAN Alexandru I.** — fiul
4. **GOLOȘNEAN Andrei I.** — fiul
5. **GOLOȘNEAN Dumitru I.** — fiul
6. **GOLOȘNEAN Petru I.** — fiul
7. **GOLOȘNEAN Constantin I.** — fiul
8. **GOLOȘNEAN Maria I.** — fiica
9. **GORBATOV Grigore A.** (n. 1884). Condamnat în 1941 la închisoare pentru trecerea frauduloasă a frontierei (art. 54^e alin. 1, art. 80 al C.p. al R.S.S.U.). Reabilitat în 1996.
10. **MELNIC Nazar I.** (n. 1870). Supus represiunilor în 1941. Motivul: „chiabur”. Reabilitat în 1991.
11. **ROTARI Ștefan S.** Condamnat în 1948 din motive politice. Reabilitat în 1991.
12. **ROTARI Nadejda I.** (n. 1918)
13. **ROTARI Ion** — fiul (n. 1945)
14. **ROTARI Mihail** — fiul (n. 1947)
15. **BOTNARI Irina M.** (n. 1888)
16. **BOTNARI Grigore L.** — fiul (n. 1924)
17. **BOTNARI Varvara A.** — nora (n. 1928)
18. **CODREAN Ion M.** (n. 1919)
19. **CODREAN Maria A.** — soția (n. 1921)
20. **CODREAN Andrei I.** — fiul (n. 1941)
21. **CODREAN Ecaterina I.** — fiica (n. 1946)
22. **CODREAN Ana I.** — fiica (n. 1948)
23. **COLAC Ilarion G.** (n. 1906)
24. **COLAC Ana F.** — soția (n. 1919)
25. **COLAC Vadim I.** — fiul (n. 1937)
26. **COLAC Eugen I.** — fiul (n. 1943)
27. **COLAC Mihail I.** — fiul (n. 1945)
28. **COLAC Anatol I.** — fiul (n. 1948)
29. **JITARIUC Elena P.** (n. 1898). Supusă represiunilor în 1949.
30. **SAVA Feodosie I.** (n. 1912)
31. **SAVA Domnica N.** — soția (n. 1906)

Deportați în 1941
în reg. Omsk.
Reabilitați în 1991.

Supuși represiunilor în 1949,
fiind acuzați de colaboraționism.

Supuși represiunilor în 1949
ca familie de „chiaburi”.

Supuși represiunilor în 1949.
Cap de acuzare: „chiaburi”.

Supuși represiunilor în 1949.

Supuși represiunilor în 1949.

com. BRĂVICENI

1. **BEIDER Ghers S.** (n. 1878). Condamnat în 1941 la 5 ani de detenție într-un lagăr de corecție prin muncă. Cap de acuzare: mare comerciant.

2. **BEIDER Feiga L.** — soția (n. 1880)
3. **BEIDER Sura Gh.** — fiica (n. 1914)
4. **BEIDER Ruhlea Gh.** — fiul (n. 1917)
5. **BEIDER Tuba Gh.** — fiica (n. 1920)
6. **BEIDER Zisea Gh.** (n. 1926)
7. **BULAT Ștefan I.** (n. 1889). Membru al Partidului Național-Creștin. Deportat în 1941 în Kazahstan. Reabilitat în 1991.
8. **BULAT Ana C.** — mama (n. 1895)
9. **BULAT Panteleimon** — fiul
10. **CUCIUC Berco (Boris) B.** (n. 1906)
11. **CUCIUC Riva (Rima) B.** (n. 1929)
12. **CUCIUC Hana (Ana)** (n. 1930)
13. **CUCIUC Tuba (Tamara)** (n. 1935)
14. **DOHOCHER (DOLGUCHER) Vasile A.** (n. 1902). Membru al Partidului Național-Țărănesc. Deportat în 1941 în reg. Omsk. Reabilitat în 1990.
15. **DOHOCHER Xenia I.** — soția (n. 1892)
16. **DOHOCHER Nadejda V.** — fiica (n. 1925)
17. **DOHOCHER Serafima V.** — fiica (n. 1930)
18. **DOHOCHER Andrei V.** — fiul (n. 1935)
19. **DOHOCHER Maria V.** — fiica (n. 1939)
20. **HARCOVER Suher L.** (n. 1891)
21. **HARCOVER Adelea M.** — soția (n. 1889)
22. **HARCOVER Estra** (n. 1925)
23. **HARCOVER Leib** (n. 1926)
24. **HARCOVER Mola** (n. 1931)
25. **PACIU Iacob M.** (n. 1896). Membru al Partidului Național-Creștin. Condamnat în 1941 la 8 ani de detenție într-un lagăr de corecție prin muncă din reg. Sverdlovsk. Reabilitat în 1996.
26. **PACIU Maria A.** — soția
27. **PACIU Zinaida I.** — fiica (n. 1918)
28. **PACIU Parascovia I.** — fiica (n. 1927)
29. **PACIU Gheorghe I.** — fiul (n. 1930)
30. **PACIU Andrei I.** — fiul (n. 1932)
31. **PACIU Lidia I.** — fiica (n. 1934)
32. **PACIU Elena I.** — fiica (n. 1940)
33. **SÂRBU Vasile A.**
34. **SÂRBU Maria** — soția
35. **STRATANENCU Chiril G.** (n. 1889). Membru al Partidului Național-Liberal. Deportat în 1941 în reg. Omsk sub acuzația de „chiabur”. Împușcat în vagon în drum spre Siberia. Reabilitat în 1989.
36. **STRATANENCU Anastasia V.** — soția (n. 1903)
37. **STRATANENCU Feodora Ch.** — fiica (n. 1931)
38. **STRATANENCU Eudochia Ch.** — fiica (n. 1939)
39. **STRATANENCU Ana Ch.** — fiica (n. 1936)
40. **VULIS Ion F.** (n. 1877). Membru al Partidului Național-Liberal. Deportat în 1941 în Kazahstan. Reabilitat în 1990.
41. **VULIS Anastasia V.** (n. 1879)
42. **VULIS Victor I.** (n. 1923)
43. **BEJAN Iosif I.** (n. 1883). Deportat în 1946 în Karaganda, de unde nu s-a întors. Reabilitat în 1991.
44. **BOZGA Nicolae M.** (n. 1903). Acuzat de neîndeplinirea obligațiilor de predare a produselor agricole către stat. Condamnat în 1946 la 6 ani privațiune de libertate.
45. **JOSAN Alexandru A.** (n. 1890). Condamnat, în temeiul art. 58 alin. 2 al C. p. al R.S.S.U., la un an și șase luni privațiune de libertate. Reabilitat în 1993.

Deportați în 1941
ca familie de „chiaburi”.
Reabilitați în 1989.

Deportați în 1941 în Kazahstan de unde
nu s-au întors. Reabilitați în 1991.

Deportați în 1941 în Kazahstan
ca familie de „comercianți”.
Reabilitați în 1991.

Deportați în 1941
în reg. Omsk.
Reabilitați în 1941.

Deportați în 1941
ca familie de „comercianți”.
La baștină nu au revenit.
Reabilitați în 1989.

Deportați în 1941
în reg. Omsk.
Reabilitați în 1996.

Deportați în 1941
în reg. Omsk.

Înscrise în lista „chiaburilor”
și deportate în 1941
în reg. Omsk.
Reabilitate în 1989.

Deportați în 1941 în Kazahstan.
La baștină nu au revenit. Reabilitați în 1990.

46. **BOTNARI Irina M.** (n. 1888)
47. **BOTNARI Gheorghe I.** — fiul (n. 1924)
48. **BOTNARI Varvara A.** — nora (n. 1928)
49. **CODREAN Ion M.** (n. 1919)
50. **CODREAN Maria A.** — soția (n. 1921)
51. **CODREAN Andrei I.** — fiul (n. 1941)
52. **CODREAN Ecaterina I.** — fiica (n. 1946)
53. **CODREAN Ana I.** — fiica (n. 1948)
54. **COJOCARU Simion T.** (n. 1907)
55. **COJOCARU Vasilisa P.** — soția (n. 1912)
56. **COJOCARU Tatiana S.** — fiica (n. 1937)
57. **COJOCARU Maria S.** — fiica (n. 1939)
58. **COJOCARU Nina S.** — fiica (n. 1941)
59. **COJOCARU Timofei S.** — fiul (n. 1945)
60. **COJOCARU Mihail S.** — fiul (n. 1948)
61. **GLIGA Simion F.** (n. 1883)
62. **GLIGA Vasilisa I.** (n. 1888)
63. **IOVU Gheorghe C.** (n. 1866). Acuzat de colaboraționism. Condamnat în 1949.
64. **IOVU Serghei G.**
65. **IOVU Maria G.**
66. **IOVU Constantin** (n. 1924)
67. **IOVU Afanasie** (n. 1900)
68. **MUTU Ștefan G.** (n. 1880). Condamnat în 1949, în temeiul art. 58¹ alin. 2 al C.p. al R.S.S.U., la 5 ani privațiune de libertate. Motivul: neîndeplinirea obligațiilor de predare a produselor agricole la stat. A dispărut fără urmă.
69. **MUTU Feodosia I.** (n. 1890). Deportată în 1949 în reg. Irkutsk. A dispărut fără urmă.
70. **MUTU Anton G.** (n. 1880). Deportat în 1949 în reg. Irkutsk, de unde nu s-a întors. Reabilitat în 1990.
71. **SIRCOVICI Moisei M.** (n. 1900)
72. **SIRCOVICI Ruhlea A.** — soția (n. 1899)
73. **SIRCOVICI Isac M.** — fiul (n. 1924)
74. **SIRCOVICI David M.** — fiul (n. 1926)
75. **STRATANENCU Nicolae A.** (n. 1905)
76. **STRATANENCU Maria S.** (n. 1905)
77. **STRATANENCU Ana N.** — fiica (n. 1932)
78. **STRATANENCU Ecaterina N.** — fiica (n. 1933)
79. **STRATANENCU Eugenia N.** — fiica (n. 1945)
80. **TURCIN Alexandru S.** (n. 1924). Condamnat în 1949, fiind acuzat de colaboraționism.
81. **TURCIN Nina I.** — soția (n. 1923)
82. **TURCIN Mariana Al.** — fiica (n. 1945)
83. **TURCIN Aleco (Olga) Al.** — fiica (n. 1946)
84. **TURCIN Valeria Al.** — fiica (n. 1946)
85. **RÂBACA Mina.** Supus represiunilor.
86. **ȘOPRONCU Emilian.** Deportat în Siberia.
87. **TOCARJEVSCHI Emilian.** Deportat în Siberia.

Supuși represiunilor în 1949.

Deportați în 1949 în reg. Irkutsk.

Cap de acuzare: familie de „chiaburi”.
Deportați în reg. Irkutsk,
de unde nu s-au întors.

Înscriși în lista „chiaburilor”
și deportați în 1949 în reg. Irkutsk.

Deportați în 1949 în reg. Kurgan
pe motiv că ar fi fost „chiaburi”.
Reabilitați în 1990.

Deportați în 1949 în reg. Kurgan.
Motivul: familie de „comercianți”.
La baștină nu au revenit.

Deportați în 1949
în reg. Irkutsk.
Familie de „chiaburi”.

Deportate în 1949 în reg. Irkutsk
ca membri ai familiei unui
colaboraționist. Reabilitate în 1989.

s. BREANOVA, com. MOROZENI

- GAMARȚ (GAMARȚA) Simion S.** (n. 1904). Condamnat în 1948 la 8 ani de muncă silnică în temeiul art. 58² alin. 2 al C.p. al R.S.S.U. În 1953 a fost deportat în reg. Irkutsk.
- DUBOVȘCHI Eugenia I.** (n. 1910). Supusă represiunilor în 1949, fiind acuzată de colaboraționism.

- | | | |
|--|--|--|
| 3. GAMARȚ Eufrosinia N. (n. 1910) | Înscriși în lista „chiaburilor”
și deportați în 1949 în reg. Irkutsk. | |
| 4. GAMARȚ Tudor — fiul (n. 1933) | | |
| 5. GAMARȚ Ion — fiul (n. 1937) | | |
| 6. GAMARȚ Lucia (Iulia) — fiica (n. 1938) | | |
| 7. GAMARȚ Natalia — fiica (n. 1940 sau 1941) | | |
| 8. GAMARȚ Nicolae — fiul (n. 1949) | Supuși represiunilor în 1949
ca familie de „chiaburi”.
Familie de „comercianți”.
Deportați în 1949 în reg. Irkutsk. | |
| 9. GHERCIU Mihail S. (n. 1873) | | |
| 10. GHERCIU Maria T. (n. 1889) | | |
| 11. GHERȚESCU Pavel I. (n. 1887) | | |
| 12. GHERȚESCU Eufrosinia I. — soția (n. 1895) | | |
| 13. GUDIMA Alexei N. (n. 1908) | | |
| 14. GUDIMA Nadejda P. — soția (n. 1909) | | Acuzați de colaboraționism
și supuși represiunilor în 1949. |
| 15. GUDIMA Valentina AI. — fiica (n. 1935) | | |
| 16. GUDIMA Tamara AI. — fiica (n. 1942) | | Familie de „chiaburi”.
Supuși represiunilor în 1949. |
| 17. GUDIMA Nichifor E. (n. 1881) | | |
| 18. GUDIMA Minodora S. — soția (n. 1883) | | |
| 19. ȚĂRUȘ Ștefan D. (n. 1884). Supus represiunilor în 1949. Motivul: „chiabur”. | | |

s. BUDĂI, com. STEP-SOCI

- | | |
|---|--|
| 1. BUNĂCALEA Alexandra G. (n. 1920) | Supuși represiunilor în 1949
ca familie de „chiaburi”. |
| 2. BUNĂCALEA Senteclia D. (n. 1888) | |
| 3. MUNTEANU Grigore I. (n. 1884) | Înscriși în lista „chiaburilor”
și deportați în reg. Irkutsk. |
| 4. MUNTEANU Vera G. — soția (n. 1891) | |
| 5. MUNTEANU Nicolae Gr. — fiul (n. 1928) | |
| 6. SMORJEVSCHI Liuba P. (n. 1880). Deportată în 1949 în reg. Irkutsk pe motiv că ar fi fost „chiabur”. În 1955 cauza a fost clasată. | |
| 7. VASILCAN Alexandru P. (n. 1903) | Supuși represiunilor în 1949.
Cap de acuzare: „chiaburi”. |
| 8. VASILCAN Ecaterina F. (n. 1909) | |
| 9. VASILCAN Ilie — fiul (n. 1934) | |
| 10. VASILCAN Axenia — fiica (n. 1937) | |
| 11. VASILCAN Valentina — fiica (n. 1941) | |
| 12. VASILCAN Ion — fiul (n. 1943) | |

com. BULĂIEȘTI

- | | |
|--|---|
| 1. CRISTEA Ilie N. (n. 1896). Condamnat în 1940 la 8 ani de detenție. Motivul: participant al unei organizații contrarevoluționare de insurgență. În 1956 cauza a fost clasată. | |
| 2. CAȚAC Alexei I. (n. 1902). Acuzat de agitație antisovietică și condamnat în 1946 la 10 ani de detenție într-un lagăr de corecție prin muncă. | |
| 3. LEȘAN Alexandru S. (n. 1910). Condamnat în 1946 la 15 ani privațiune de libertate, fiind acuzat de colaboraționism. Reabilitat în 1991. | |
| 4. ȚURCAN Ion C. (n. 1907). Acuzat de colaboraționism și condamnat în 1946 la 10 ani de detenție într-un lagăr de corecție prin muncă. | |
| 5. ALEXANDRI Maria C. (n. 1884) | Acuzate de naționalism
și supuse represiunilor în 1949. |
| 6. ALEXANDRI Eleonora Z. (n. 1934) | |
| 7. BEZU Maria G. (n. 1892) | Deportate în 1949 în țin. Altai,
fiind acuzate de colaboraționism. |
| 8. BEZU Anisia C. (n. 1933) | |
| 9. BEZU Alexandra (n. 1940) | |
| 10. COREȚCHI Eugenia G. (n. 1890) | Familie de „chiaburi”.
Deportați în 1949 în Altai. |
| 11. COREȚCHI Pantelei U. (n. 1924) | |
| 12. COREȚCHI Irina N. (n. 1928) | |

13. **COREȚCHI Pelaghia I.** (n. 1908). Supusă represiunilor în 1949. Motivul: „chiaburi”.
14. **CROITORU Damian F.** (n. 1885) | Înscrisi în lista „chiaburilor”
15. **CROITORU Agafia S.** — soția (n. 1890) | și deportați în 1949 în țin. Altai.
16. **LEȘAN Efimia G.** (n. 1905). Deportată în 1949 în țin. Altai ca soție de „colaboraționist”. Reabilitată în 1991.
17. **MUNTEANU Simion I.** (n. 1914)
18. **MUNTEANU Tatiana Z.** — soția (n. 1918)
19. **MUNTEANU Zaharia S.** — fiul (n. 1940)
20. **MUNTEANU Boris S.** — fiul (n. 1946)
21. **MUNTEANU Valentin S.** — fiul (n. 1948)
22. **PALAIICIUC Ion I.** (n. 1910). Supus represiunilor în 1949. | Deportati în 1949 în țin. Altai.
Cap de acuzare: familie de „chiaburi”.
23. **PAVALACHI Grigore G.** (n. 1886) | Supuși represiunilor în 1949 ca membri ai unui „partid politic burghez”.
24. **PAVALACHI Maria F.** — soția (n. 1891)
25. **ROZENFELD Penea S.** (n. 1890) | Deportati în 1949 în țin. Altai.
26. **ROZENFELD Haica Ș.** — soția (n. 1900) | Motivul: comercianți. Soția a decedat în detenție. Reabilitați în 1989.
27. **ROZENFELD Pavel P.** — fiul (n. 1930)
28. **STEGARI Ion C.** (n. 1904)
29. **STEGARI Eufrosinia I.** (n. 1910) | Deportati în 1949 în țin. Altai pe motiv că ar fi fost colaboraționiști.
30. **STEGARI Maria** (n. 1927)
31. **STEGARI Petru** (n. 1947)
32. **ȚURCAN Elizaveta I.** (n. 1909) | Deportati în țin. Altai în 1949 ca membri ai familiei unui „colaboraționist”. Reabilitați în 1990.
33. **ȚURCAN Gherasim I.** — fiul (n. 1928)
34. **ȚURCAN Maria I.** — fiica (n. 1935)
35. **ȚURCAN Vera I.** — fiica (n. 1942)
36. **ȚURCAN Mihail I.** (n. 1888) | Familie de chiaburi.
37. **ȚURCAN Elena G.** — soția (n. 1889) | Deportati în 1949 în Altai.

s. BUTUCENI, com. TREBUJENI

1. **BODARIOV Iulita Z.** (n. 1908) | Supuse represiunilor în 1949. Cap de acuzare: „colaborare cu ocupanții germano-români”.
2. **BODARIOV Vera E.** (n. 1932)
3. **CREȚU Trifan P.** (n. 1895)
4. **CREȚU Maria A.** (n. 1920) | Supuși represiunilor în 1949 din motive politice.
5. **IAȚCO Vsevolod M.** (n. 1938)
6. **CREȚU Vladimir** (n. 1941)
7. **GANDRABURA Agafia A.** (n. 1880). Acuzată de colaboraționism. Supusă represiunilor în 1949.
8. **GOLOVEI Eugenia P.** (n. 1904) | Înscrisi în lista „chiaburilor”
9. **GOLOVEI Constantin F.** — tata (n. 1878) | și supuși represiunilor în 1949.

s. CAMENCEA, com. DONICI

1. **BÂȘCA Fiodor G.** (n. 1898). Membru al Partidului Național-Țărănesc. Deportat în 1941. Reabilitat în 1991.
2. **BÂȘCA Xenia T.** — soția. Deportată în 1941. Reabilitată în 1991.
3. **BURDUJA Ștefan I.** (n. 1900). Fost jandarm. Condamnat în 1941 la privațiune de libertate. Internat într-un lagăr de corecție prin muncă, unde a decedat în 1942.
4. **BURDUJA Varvara (Vera) I.** — soția (n. 1900)
5. **BURDUJA Nina Șt.** — fiica (n. 1926)
6. **BURDUJA Ion Șt.** — fiul (n. 1928) | Deportati în 1941 în reg. Omsk.
7. **BURDUJA Maria Șt.** — fiica (n. 1932) | Reabilitați în 1990.
8. **BURDUJA Elizaveta Șt.** — fiica (n. 1936)

9. **BUZENCO Nicolae F.** (n. 1908). Fost membru al Gărzii de Fier. Arestat în 1941 și condamnat în 1942 la 10 ani de muncă silnică. În 1957 cauza a fost clasată.
10. **ȘAVGA Feodosie G.** (n. 1905). Fost membru al Gărzii de Fier. Arestat în 1941 și condamnat în 1942 la 10 ani de muncă silnică. În 1957 cauza a fost clasată.
11. **ȚULEA Alexandru I.** (n. 1904). Fost membru al Gărzii de Fier. Acuzat în 1941 și condamnat la 10 ani de muncă silnică. În 1957 cauza a fost clasată.
12. **BUZENCO Simion G.** (n. 1905). Condamnat în 1945, în temeiul art. 54¹ lit. a al C. p. al R.S.S.U., la 15 ani de muncă silnică pentru „colaborare cu ocupanții germano-români”. Reabilitat în 1992.

com. CHIPERCENI

1. **IONCU Alexandru M.** (n. 1898). Deportat în 1940 în reg. Kirov. Reabilitat în 1991.
2. **LEVINȚA Vasile A.** (n. 1887). Condamnat în 1940. Internat într-un lagăr de corecție prin muncă. Moare în detenție. Reabilitat în 1991.
3. **BUIUC Serghei** (n. 1924). Elev al Școlii Pedagogice din Orhei. Condamnat în 1941 la 10 ani privațiune de libertate pentru participarea la activitatea organizației antisovietice „Majadahonda”.
4. **DOMINTE Fiodor C.** (n. 1918). Membru al Gărzii de Fier. Condamnat în 1941 la 10 ani de muncă silnică pentru agitație antisovietică.
5. **DOMINTE Constantin I.** (n. 1910). Condamnat în 1941. Motivul: membru al Gărzii de Fier.
6. **DOMINTE Ecaterina P.** — soția (n. 1908)
7. **DOMINTE Gheorghe C.** — fiul (n. 1932)
8. **DOMINTE Petru C.** — fiul (n. 1934)
9. **DOMINTE Mihail C.** — fiul (n. 1936)
10. **MIHALACHI Vasile L.** (n. 1900). Fost primar. Deportat în 1941 în reg. Tomsk. Reabilitat în 1990.
11. **MIHALACHI Parascovia X.** — soția (n. 1900)
12. **MIHALACHI Alexandra V.** — fiica (n. 1924)
13. **MIHALACHI Zinaida V.** — fiica (n. 1931)
14. **MIHALACHI Maria V.** — fiica (n. 1934)
15. **MIHALACHI Ana V.** — fiica (n. 1938)
16. **ȘATRAVCA Arsenie I.** (n. 1896). Arestat în mai 1941. A dispărut fără urmă.
17. **BAHU Vasile Em.** (n. 1886). Supus represiunilor în 1944. Reabilitat în 1992.
18. **GONCEAR Vasile A.** (n. 1897). Condamnat în 1944 la 10 ani de detenție într-un lagăr de corecție prin muncă, fiind învinuit de colaboraționism.
19. **MIHALAȘ Dumitru N.** (n. 1887). Arestat în 1944 și deportat în Kazahstan. Reabilitat în 1990.
20. **MORARI Gheorghe M.** (n. 1914). Acuzat de colaboraționism și condamnat în 1944 la 10 ani de muncă silnică.
21. **STOICA Terentie V.** (n. 1903). Condamnat în 1944 la 10 ani de detenție într-un lagăr de corecție prin muncă pentru „colaborare cu ocupanții germano-români”.
22. **LEVINȚA Mihail V.** (n. 1915). Condamnat în 1945, în temeiul art. 54¹⁰ alin. 2 al C.p. al R.S.S.U., la 10 ani privațiune de libertate. Reabilitat în 1995.
23. **MĂRZA Serghei S.** (n. 1916). Acuzat de „sustragere de la îndeplinirea obligațiilor de predare a pâinii către stat” și condamnat în 1946 în temeiul art. 58 alin. 2 al C.p. al R.S.S.U. la 5 ani de muncă silnică.
24. **POLOSCO Ion G.** (n. 1921). Condamnat în 1946 în temeiul art. 58 alin. 2 al C.p. al R.S.S.U. la 6 ani de detenție într-un lagăr de corecție prin muncă.
25. **BÂRCA Serafima N.** (n. 1915). Condamnată în 1948, în temeiul art. 58 alin. 2 al C.p. al R.S.S.U., pentru neachitarea impozitelor în termenul stabilit. Reabilitată în 1991.
26. **CODREANU Feodosie I.** (n. 1885). Acuzat de „sustragere de la plata impozitelor” (art. 58²) și condamnat în 1948. Reabilitat în 1991.
27. **DUCA Anastasia A.** (n. 1886). Condamnată în 1948 la 6 ani de muncă silnică, incriminându-i-se neîndeplinirea obligațiilor de predare la stat a cotei de cereale.

Deportați în 1941
în reg. Irkutsk.

Deportate în 1941 în reg. Tomsk
sub motiv că ar fi fost „chiaburi”.
Reabilite în 1990.

28. **HARITONOV Anton N.** (n. 1901). Condamnat în 1948, în temeiul art. 58 alin. 2 al C. p. al R.S.S.U., la 5 ani privațiune de libertate. Internat într-un lagăr de corecție prin muncă din ținutul Altai.
29. **TIMUȘ Simion C.** (n. 1906). Acuzat de sustragere de la îndeplinirea obligațiilor de predare a produselor agricole către stat și condamnat în 1948 la 6 ani de muncă silnică.
30. **BARBULAT Alexei F.** (n. 1878) | Deportati în 1949 în țin. Altai.
31. **BARBULAT Alexandra I.** — soția (n. 1883) | Cap de acuzare: familie de „chiaburi”.
32. **BÂRCA Vasile F.** (n. 1899)
33. **BÂRCA Fevronia V.** — soția (n. 1900)
34. **BÂRCA Varvara V.** — fiica (n. 1928)
35. **BÂRCA Parascovia V.** — fiica (n. 1928)
36. **BÂRCA Elena V.** — fiica (n. 1932)
37. **BÂRCA Victor V.** — fiul (n. 1934)
38. **BUIUC Simion C.** (n. 1887) | Înscriși în lista „chiaburilor” și deportati în țin. Altai în 1949. În 1954 a fost dispusă încetarea procesului penal.
39. **BUIUC Maria A.** — soția (n. 1892)
40. **BUIUC Zinaida S.** — fiica
41. **CARAMAN Grigore D.** (n. 1903). Acuzat de „sustragere de la plata impozitelor” (art. 58²) și condamnat în 1949 la 6 ani de muncă silnică. Internat în Ivdellag, reg. Sverdlovsk. Reabilitat în 1989.
42. **CARAMAN Nina L.** — soția (n. 1902). Condamnată în 1949, în temeiul art. 58 alin. 2 al C.p. al R.S.S.U., pentru neachitarea impozitelor în termenul stabilit la 6 ani de muncă silnică. Eliberată după un an de detenție. Reabilitată în 1989.
43. **CARAMAN Boris Gr.** — fiul (n. 1934) | Ridicați în 1949 pentru a fi deportati în țin. Altai.
44. **CARAMAN Nicolae Gr.** — fiul (n. 1936) | Motivul: familie de „chiaburi”. În drum spre
45. **CARAMAN Iulia Gr.** — fiica (n. 1938) | Siberia au reușit să fugă revenind în Moldova.
46. **COJUȘNEANU Constantin S.** (n. 1889). Acuzat de colaboraționism. Deportat în 1949 în țin. Altai. Reabilitat în 1989.
47. **COJUȘNEANU Anastasia L.** — soția (n. 1895)
48. **COJUȘNEANU Nadejda C.** — fiica (n. 1921)
49. **COJUȘNEANU Ion C.** — fiul (n. 1922)
50. **COJUȘNEANU Ana C.** — fiica (n. 1925)
51. **COJUȘNEANU Elizaveta C.** — fiica (n. 1930)
52. **COJUȘNEANU Liuba C.** — fiica (n. 1932)
53. **COJUȘNEANU Simion C.** (n. 1934)
54. **GOGA Eugenia P.** (n. 1888)
55. **GOGA Fiodor I.** (n. 1925)
56. **GOGA Pavel I.** (n. 1936)
57. **HARITON Fevronia G.** (n. 1902)
58. **HARITON Valentina A.** — fiica (n. 1926)
59. **HARITON Nina A.** — fiica (n. 1928)
60. **HARITON Vera A.** — fiica (n. 1930)
61. **HARUZIN Parascovia F.** (n. 1904). Acuzată de colaboraționism. Deportată în țin. Altai. Reabilitată în 1991.
62. **IONCU Fiodor M.** (n. 1907)
63. **IONCU Maria P.** — soția (n. 1908)
64. **IONCU Boris F.** — fiul (n. 1926)
65. **LEAHU Feodora F.** (n. 1885) | Acuzate de „colaborare cu ocupanții germano-români” și supuse represiunilor în 1949.
66. **CALUGHER Liuba D.** (n. 1912)
67. **LEVINȚA Axenia G.** (n. 1920) | Deportati în 1949 în țin. Altai.
68. **LEVINȚA Mihail T.** — fiul (n. 1950)
69. **LEVINȚA Nicolae D.** (n. 1913)
70. **LEVINȚA Elena G.** — soția (n. 1915)
71. **LEVINȚA Gheorghe N.** — fiul (n. 1940)
72. **LEVINȚA Grigore N.** — fiul (n. 1947)
73. **LEVINȚA Zinovie P.** (n. 1894). Condamnat în 1949, în temeiul art. 7-57¹ alin. 2 al C. p. al R.S.S.U., la 6 ani de muncă silnică. Reabilitat în 1994.

- | | |
|---|--|
| 74. LEVINȚA Irina G. — soția (n. 1893) | Supuși represiunilor în 1949. |
| 75. LEVINȚA Vasile Z. — fiul (n. 1928) | Reabilitați în 1994. |
| 76. LEVINȚA Maria Z. — fiica (n. 1931) | |
| 77. MIDRIGAN Ana A. (n. 1925). Deportată în 1949 în țin. Altai. | |
| 78. MIDRIGAN Anastasia G. (n. 1900) | |
| 79. MIDRIGAN Eufrosinia C. — fiica (n. 1930) | |
| 80. MIDRIGAN Anastasia C. — fiica (n. 1932) | Deportate în țin. Altai în 1949. |
| 81. MIDRIGAN Olga C. — fiica (n. 1934) | Cap de acuzare: familie de „chiaburi”. |
| 82. MIDRIGAN Natalia C. — fiica (n. 1935) | |
| 83. MIDRIGAN Maria C. — fiica (n. 1944) | |
| 84. MIDRIGAN Andrei I. (n. 1909). Acuzat de colaboraționism și supus represiunilor în 1949. | |
| 85. MIDRIGAN Efimia G. — soția (n. 1914) | |
| 86. MIDRIGAN Agafia A. — fiica (n. 1939) | Supuse represiunilor în 1949 |
| 87. MIDRIGAN Raisa A. — fiica (n. 1941) | ca membri ai familiei |
| 88. MIDRIGAN Valentina A. — fiica (n. 1944) | unui „colaboraționist”. |
| 89. MIDRIGAN Maria A. — fiica (n. 1947) | |
| 90. MIDRIGAN Ion D. (n. 1885) | Supuși represiunilor în 1949. |
| 91. MIDRIGAN Elena T. — soția (n. 1885) | Motivul: familie de „chiaburi”. |
| 92. MIDRIGAN Mihail I. (n. 1923) | Deportați în 1949 |
| 93. MIDRIGAN Teodora N. (n. 1931) | în țin. Altai. |
| 94. MIHALACHI Alexandru L. (n. 1897) | |
| 95. MIHALACHI Parascovia D. — soția (n. 1897) | |
| 96. MIHALACHI Gheorghe Al. — fiul (n. 1923) | Supuși represiunilor în 1949 |
| 97. MIHALACHI Fiodor Al. — fiul (n. 1932) | ca familie de „chiaburi”. |
| 98. MIHALACHI Maria A. — mama (n. 1918) | |
| 99. MIHALACHI Nadejda L. (n. 1914) | Înscriși în lista „chiaburilor” |
| 100. MIHALACHI Emelian S. (n. 1945) | și supuși represiunilor în 1949. |
| 101. MIHALACHI Tatiana A. (n. 1928). Deportată în 1949 în țin. Altai. | |
| 102. MUNTEAN Grigore P. (n. 1896) | |
| 103. MUNTEAN Maria G. — soția (n. 1898) | |
| 104. MUNTEAN Axentie Gr. — fiul (n. 1930) | |
| 105. MUNTEAN Vera Gr. — fiica (n. 1932) | Supuși represiunilor în 1949. |
| 106. MUNTEAN Ana Gr. — fiica (n. 1935) | Motivul: familie de „chiaburi”. |
| 107. MUNTEAN Ion Gr. — fiul (n. 1939) | |
| 108. MUNTEAN Vasile Gr. — fiul (n. 1942) | |
| 109. MUNTEAN Olga Gr. — fiica (n. 1945) | |
| 110. PAVIS Ilie A. (n. 1898). Cap de acuzare: „chiabur”. Supus represiunilor în 1949. | |
| 111. PAVIS Valif A. (n. 1896). „Comerciant”. | Deportați în 1949 în reg. Kurgan. |
| 112. BRONȘTEIN Bronea A. — soția (n. 1901) | În 1955 cauza a fost clasată. |
| 113. PETCU Fiodor G. (n. 1902) | |
| 114. PETCU Maria I. — soția (n. 1905) | |
| 115. PETCU Agafia F. — fiica (n. 1928) | |
| 116. PETCU Ana F. — fiica (n. 1930) | Supuși represiunilor în 1949 |
| 117. PETCU Efimia F. — fiica (n. 1940) | ca familie de „chiaburi”. |
| 118. PETCU Dumitru F. — fiul (n. 1945) | |
| 119. PETCU Feodora F. — fiica (n. 1948) | |
| 120. PETCU Ion G. (n. 1893) | |
| 121. PETCU Ana P. — soția (n. 1895) | Înscriși în lista „chiaburilor” |
| 122. PETCU Valentina I. — fiica (n. 1925) | și supuși represiunilor în 1949. |
| 123. PETCU Vasile I. — fiul (n. 1930) | |
| 124. RACU Efim A. (n. 1919) | Acuzați de colaboraționism. |
| 125. RACU Tatiana I. — soția (n. 1917) | Supuși represiunilor în 1949. |
| 126. SÂRBU Valentina D. (n. 1900) | |
| 127. SÂRBU Raisa A. (n. 1924) | Supuși represiunilor în 1949. |
| 128. SÂRBU Gheorghe A. (n. 1929) | Motivul: familie de „chiaburi”. |
| 129. SÂRBU Anastasia A. (n. 1934) | |

- | | |
|--|--|
| 130. SERGHEEV Alexei F. (n. 1902) | Deportați în 1949 în țin. Altai ca familie de „chiaburi”. |
| 131. SERGHEEV Eugenia D. — soția (n. 1907) | |
| 132. STOICA Agafia G. (n. 1909) | Deportați în 1949 în țin. Altai ca membri ai familiei unui „colaboraționist”.
Reabilitați în 1990. |
| 133. STOICA Nicolae T. — fiul (n. 1927) | |
| 134. STOICA Valentina T. — fiica (n. 1930) | |
| 135. STOICA Grigore T. — fiul (n. 1933) | |
| 136. STOICA Pavel T. — fiul (n. 1935) | |
| 137. STOICA Anton T. — fiul (n. 1939) | |
| 138. STOICA Gheorghe T. — fiul (n. 1943) | |
| 139. STOICA Milea T. (n. 1941) | |
| 140. ȘTRAVCA Elizaveta (n. 1879) | |
| 141. ȘTRAVCA Ana A. — nepoata (n. 1937) | |
| 142. ȘTRAVCA Maria A. — nepoata (n. 1939) | |
| 143. ȘTRAVCA Vasile A. — nepotul | |
| 144. ȘTRAVCA Pelaghia I. (n. 1895) | Membri ai familiei unui „colaboraționist”.
Deportate în 1949 în reg. Novosibirsk.
Reabilite în 1989. |
| 145. ȘTRAVCA Feodora V. — sora (n. 1933) | |
| 146. TEUT Grigore (n. 1910) | Supuși represiunilor în 1949. |
| 147. TEUT Anastasia G. — soția (n. 1913) | |
| 148. TEUT Ștefan Gr. — fiul (n. 1941) | |
| 149. TEUT Gheorghe Gr. — fiul (n. 1948) | |
| 150. TIRON Nicolae V. (n. 1891). Acuzat de naționalism. Deportat în 1949 în țin. Altai. Reabilitat în 1990. | |
| 151. TIRON Domnica M. (n. 1898) | Deportați în 1949 în țin. Altai ca membri ai familiei unui „naționalist”.
Reabilitați în 1990. |
| 152. TIRON Maria N. — fiica (n. 1934) | |
| 153. TIRON Alexandru N. — fiul (n. 1939) | |
| 154. TIRON Valeriu N. — fiul (n. 1943) | |
| 155. UȚA Trofim I. (n. 1910). Condamnat de Tribunalul Militar în 1949 sau 1950, fiind acuzat de colaboraționism. Reabilitat în 1990. | Deportați în 1949 în țin. Altai ca membri ai familiei unui „colaboraționist”. Reabilitați în 1990. |
| 156. UȚA Nadejda A. (n. 1917) | |
| 157. UȚA Maria T. — fiica (n. 1938) | |
| 158. UȚA Valerian T. — fiul (n. 1940) | Deportați în 1949 în țin. Altai. |
| 159. VASILACHI Ion E. (n. 1910) | |
| 160. VASILACHI Anastasia V. — soția | Supuși represiunilor în 1949.
Cap de acuzare: familie de „chiaburi”. |
| 161. VULPE Ștefan S. (n. 1880) | |
| 162. VULPE Elena C. — soția (n. 1880) | |

**Victime ale represiunilor comuniste
(Anul și motivul represiunii nu au fost identificate)**

163. ARBUZNEAC Olga
 164. DOROȘ Feodosia
 165. IONCU Vera
 166. LIZA Olga
 167. MARTALOG Natalia
 168. MARTALOG Nina
 169. MARTIN Valentina
 170. PARASCHIV Alexandru
 171. PARASCHIV Elena
 172. PETROVICI Vera
 173. STOICA Sofia
 174. ȘTRAVCA Ion
 175. TIHON Olga
 176. VEVERIȚĂ Elizaveta
 177. ZAGORODNIUC Vasile
 178. ZAGORODNIUC Nadejda

s. CIHORENI, com. BIEȘTI

1. **TIMOFTI Panteleimon A.** (n. 1904). Acuzat de naționalism. Condamnat în 1941 la 5 ani de muncă silnică. Reabilitat în 1991.
2. **TIMOFTI Feodora G.** — soția (n. 1904)
3. **TIMOFTI Zinaida P.** — fiica (n. 1928)
4. **TIMOFTI Valeriu P.** — fiul (n. 1930)
5. **TIMOFTI Ștefan P.** — fiul (n. 1934)
6. **TIMOFTI Corneliu P.** — fiul (n. 1938)
7. **LEAHU Dumitru I.** (n. 1880). Condamnat în 1946 la 10 ani de detenție într-un lagăr de corecție prin muncă. Reabilitat în 1991.
8. **ANGHEL Savelie S.** (n. 1905). Condamnat în 1948 la 10 ani privațiune de libertate. Cap de acuzare: dezertarea din Armata Sovietică. Reabilitat în 1990.
9. **CODREANU Alexei G.** (n. 1900). Acuzat de dezertare din Armata Sovietică și condamnat la 10 ani privațiune de libertate. Reabilitat în 1990.
10. **LUPAN Efim I.** (n. 1907). Condamnat în 1948 la 10 ani privațiune de libertate. Motivul: dezertarea din Armata Sovietică. Reabilitat în 1990.
11. **ERHAN Ion G.** (n. 1879)
12. **ERHAN Fevronia M.** — soția (n. 1890)
13. **JUNCU Agripina S.** (n. 1882). Supusă represiunilor în 1949 sub acuzația de „chiabur”.
14. **LEAHU Ștefan Z.** (n. 1877)
15. **LEAHU Maria O.** — soția (n. 1888)
16. **LEAHU Ana Șt.** — fiica (n. 1912)
17. **MARANDICI Sofronie F.** (n. 1890)
18. **MARANDICI Anastasia A.** — soția (n. 1898)
19. **MARANDICI Iustina S.** — fiica (n. 1929)
20. **MARANDICI Natalia S.** — fiica (n. 1931)
21. **PEȘTEREANU Eudochia A.** (n. 1890). Supusă represiunilor în 1949 pe motiv că ar fi fost „chiabur”.
22. **PEȘTEREANU Grigore V.** (n. 1895)
23. **PEȘTEREANU Agafia G.** — soția (n. 1900)

Deportați în 1941.
Reabilitați în 1991.

Înscriși în lista „chiaburilor”.

Supuși represiunilor în 1949.

Supuși represiunilor în 1949 sub acuzația de „chiabur”.

Supuși represiunilor în 1949.

Cap de acuzare: familie de „chiaburi”.

Supuși represiunilor în 1949.

Motivul: familie de „chiaburi”.

Înscriși în lista „chiaburilor”.

Supuși represiunilor în 1949.

**Victime ale represiunilor comuniste
(Anul și motivul represiunii nu au fost identificate)**

24. **CAPSA Ecaterina**
25. **CAPSA Parascovia**
26. **GĂLESCU Serafima**
27. **JUNCU Maria**
28. **LIZA Filip**
29. **LIZA Ziuba**
30. **MACRINICI Ana**
31. **MUNTEANU Elena**
32. **SAVIN Maria**
33. **SAVIN Simion**
34. **VÂRLAN Ion**

com. CIOCĂLTENI

1. **ROȘCA Natalia M.** (n. 1885)
2. **ROȘCA Nicolae I.** (n. 1905)

Deportați în 1940 în Kazahstan.
Reabilitați în 1991.

3. **ANGHEL Nicolae T.** (n. 1892) | Deportați în 1941 în Kazahstan.
4. **ANGHEL Varvara G.** (n. 1882) | Reabilitați în 1991.
5. **BRĂDESCU Vasile A.** (n. 1884). Fost primar. Membru al Partidului Național-Creștin. Condamnat în 1941 la detenție într-un lagăr de corecție prin muncă. Reabilitat în 1990.
6. **BRĂDESCU Varvara I.** — soția (n. 1888)
7. **BRĂDESCU Alexandra V.** — fiica (n. 1913) | Deportați în 1941
8. **BRĂDESCU Teodora V.** — fiica (n. 1921) | în Kazahstan.
9. **BRĂDESCU Ion V.** — fiul (n. 1923) | Reabilitați în 1990.
10. **BRĂDESCU Afanasie V.** — fiul (n. 1925)
11. **DUCA Anatol** (n. 1922). Membru al organizației ilegale antisovietice „Majadahonda”. Împușcat în 1941.
12. **GROSU Parascovia G.** (n. 1908) | Deportate în 1941
13. **GROSU Raisa V.** — fiica (n. 1931) | în Kazahstan.
14. **GROSU Ecaterina V.** — fiica (n. 1934) | Reabilitate în 1990.
15. **MANOLE Ștefan F.** (n. 1888). Condamnat în 1941 la 10 ani de muncă silnică. Motivul: „chiabur”. Reabilitat în 1990.
16. **MANOLE Varvara N.** — soția (n. 1890) | Deportați în Kazahstan în 1941
17. **MANOLE Emilia Șt.** — fiica (n. 1919) | ca membri ai familiei unui „chiabur”.
18. **MANOLE Nicolae Șt.** — fiul (n. 1922) | Reabilitați în 1990.
19. **PATRANȚĂȘ Ion I.** (n. 1903). Fost jandarm. Condamnat în 1941 la 10 ani de detenție într-un lagăr de corecție prin muncă. În 1965 cauza a fost clasată.
20. **ȘTEFĂRȚĂ Teodor E.** (n. 1896). Condamnat în 1941 la 10 ani de muncă silnică. Cap de acuzare: membru al Partidului Național-Liberal. Reabilitat în 1990.
21. **ȘTEFĂRȚĂ Ana N.** — soția (n. 1902) | Deportați în 1941
22. **ȘTEFĂRȚĂ Sevastian T.** — fiul (n. 1928) | în Kazahstan.
23. **ȘTEFĂRȚĂ Elena T.** — fiica (n. 1930) | Reabilitați în 1990.
24. **BOIESCU Ion I.** (n. 1892). Condamnat în 1944 la 10 ani privațiune de libertate. Internat într-un lagăr de corecție prin muncă din țin. Krasnoiarsk. Motivul: agent al Jandarmeriei. Reabilitat în 1992.
25. **FRANȚUZ Pavel L.** (n. 1886). Supus represiunilor în 1944. Reabilitat în 1992.
26. **VÂSCAN Fiodor.** Fost primar în anii 1933–1934 și 1942–1943. Arestat sub acuzația de colaboraționism. A decedat în decembrie 1944 în închisoarea din Orhei.
27. **BOIESCU Vasile I.** (n. 1901). Supus represiunilor în 1945. Reabilitat în 1991.
28. **BUTIUȘAN Toma Șt.** (n. 1892). Condamnat în 1945 la 6 ani privațiune de libertate, incriminându-i-se neîndeplinirea obligațiilor de predare a cotei de cereale la stat.
29. **CHICUȘ Victor A.** (n. 1892). Supus represiunilor în 1945.
30. **DONICA Ion G.** (n. 1910). Acuzat de colaboraționism și condamnat în 1945 la 10 ani de muncă silnică.
31. **SCLIFOS David E.** (n. 1894). Acuzat de colaboraționism. Condamnat în 1945 la 10 ani de detenție și degradarea civică pe termen de 5 ani. Reabilitat în 1990.
32. **COPTARI Grigore I.** (n. 1902). Condamnat în 1946 la 10 ani de detenție într-un lagăr de corecție prin muncă și degradarea civică pe termen de 5 ani, fiind acuzat de colaboraționism.
33. **PLOȘNIȚA Vladimir F.** (n. 1906). Acuzat de colaboraționism și condamnat în 1946 la 10 ani de muncă silnică.
34. **ROJCO (ROȘCA) Fiodor N.** (n. 1900). Supus represiunilor în 1946. Reabilitat în 1991.
35. **BOIESCU Ana I.** (n. 1922). Supusă represiunilor în 1949.
36. **BOIESCU Daria C.** (n. 1900)
37. **BOIESCU Agafia V.** — fiică (n. 1929)
38. **BOIESCU Ion V.** — fiul (n. 1931)
39. **BOIESCU Ecaterina V.** — fiica (n. 1935) | Supuși represiunilor în 1949.
40. **BOIESCU Elena V.** — fiica (n. 1942)
41. **BOIESCU Ana V.** — fiica (n. 1945)
42. **DONICĂ-FRANȚUZ Nina I.** (n. 1922)
43. **DONICĂ-FRANȚUZ Vera I.** — fiica (n. 1942) | Supuse represiunilor în 1949.

44. **DULGHERU Maria C.** (n. 1928)
45. **DULGHERU Elizaveta L.** — fiica (n. 1947) | Supuse represiunilor în 1949.
46. **DULGHERU Nadejda L.** — fiica (n. 1948)
47. **GÂRLEANU Savelie A.** (n. 1892). Condamnat în 1949 la 10 ani de muncă silnică pentru activitate antisovietică. Internat în Ivdellag. Reabilitat în 1990.
48. **GÂRLEANU Iustina P.** — soția (n. 1897)
49. **GÂRLEANU Tamara S.** — fiica (n. 1921) | Deportată în 1949
50. **GÂRLEANU Natalia S.** — fiica (n. 1933) | în R.A.S.S. Bureat-Mongolă.
51. **GÂRLEANU Eugenia S.** — fiica (n. 1936) | Reabilitată în 1990.
52. **GÂRLEANU Ion S.** — fiul (n. 1940)
53. **GÂRLEANU Elena S.** — fiica (n. 1942)
54. **LEVINȚA Simon N.** (n. 1885) |
55. **LEVINȚA Eufrosinia I.** — soția (n. 1889) | Supuși represiunilor în 1949.
56. **MANOLE Efim F.** (n. 1883) |
57. **MANOLE Ioana I.** — soția (n. 1885) |
58. **MANOLE Lelea E.** — fiica (n. 1928) | Supuși represiunilor în 1949.
59. **MANOLE Vera E.** — fiica (n. 1936)
60. **MANOLE Leon F.** (n. 1920) |
61. **MANOLE Lidia I.** — soția (n. 1923) |
62. **MANOLE Ana L.** — fiica (n. 1946) |
63. **PÂRLOG Fiodor G.** (n. 1907) |
64. **PÂRLOG Anastasia** — soția (n. 1913) |
65. **PÂRLOG Gheorghe F.** — fiul (n. 1932) |
66. **PÂRLOG Mihail F.** — fiul (n. 1938) | Deportată în 1949
67. **PÂRLOG Elena F.** — fiica (n. 1941) | în R.A.S.S. Bureat-Mongolă.
68. **PÂRLOG Vasile F.** — fiul (n. 1943)
69. **DIHOR Nadejda G.**
70. **PLOȘNIȚĂ Ana I.** (n. 1896 sau 1903). Deportată în 1949 în R.A.S.S. Bureat-Mongolă. Motivul: soție de „colaboraționist”. Reabilitată în 1991.
71. **PLOȘNIȚĂ Ion C.** (n. 1876) | Supuși represiunilor în 1949.
72. **PLOȘNIȚĂ Teodora I.** — soția (n. 1880) | Deportată în R.A.S.S. Bureat-Mongolă.
73. **PLOȘNIȚĂ Zinaida V.** (n. 1897). Supusă represiunilor în 1949.
74. **ROJCO (ROȘCA) Maria I.** (n. 1906) |
75. **ROJCO (ROȘCA) Tamara F.** — fiica (n. 1926) |
76. **ROJCO (ROȘCA) Ana F.** — fiica (n. 1930) | Supuse represiunilor în 1949.
77. **ROJCO (ROȘCA) Lidia F.** — fiica (n. 1932)
78. **ROMAN Vasile G.** (n. 1894) |
79. **ROMAN Evlampia G.** — soția |
80. **ROMAN Vera V.** — fiica (n. 1932) | Deportată în 1949 în Siberia.
81. **ROMAN Gheorghe V.** — fiul (n. 1934)
82. **ROMAN Elizaveta V.** — fiica (n. 1936)
83. **UNTILĂ Nichifor S.** (n. 1875). Supus represiunilor în 1949.
84. **VĂSCAN Ecaterina** (n. 1903) | Deportată în 1949 în R.A.S.S. Bureat-Mongolă.
85. **VĂSCAN Grigore F.** — fiul (n. 1936) | Văscan Grigore a decedat în detenție la 5 mai 1950.
86. **DULGHERU Leon C.** (n. 1920). Supus represiunilor din motive necunoscute.

com. CIȘMEA

1. **GORBATOVSCHI Constantin F.** (n. 1892). Cap de acuzare: „chiabur”. Deportat în 1942 în reg. Irkutsk. Reabilitat în 1991.
2. **CIUMAC Maria V.** (n. 1906) |
3. **GORBATOVSCHI (CIUMAC) Dumitru F.** — fiul (n. 1928) | Deportată în 1949 în reg. Irkutsk
4. **GORBATOVSCHI (CIUMAC) Vera C.** — nora (n. 1929) | ca membri ai familiei
5. **GORBATOVSCHI (CIUMAC) Ion D.** — nepotul (n. 1948) | unui „colaboraționist”.
Reabilitată în 1989.

- | | |
|---|--|
| <ul style="list-style-type: none"> 6. PANCO Ion F. (n. 1891) 7. PANCO Axenia F. — soția (n. 1894) 8. PANCO Ana I. — fiica (n. 1934) | Supuși represiunilor în 1949.
Motivul: familie de „chiaburi”. |
|---|--|

s. CLIȘOVA

- | | |
|--|--|
| <ul style="list-style-type: none"> 1. ANGHEL Iustin F. (n. 1898) 2. ANGHEL Vasilisa I. — soția (n. 1900) 3. ANGHEL Liuba I. — fiica (n. 1932) 4. ANGHEL Nicolae I. — fiul (n. 1935) 5. ANGHEL Vladimir I. — fiul (n. 1938) 6. ANGHEL Maria I. — fiica (n. 1947) 7. COȘCIUC Gheorghe A. (n. 1892) 8. COȘCIUC Eufrosinia M. — soția (n. 1891) 9. COȘCIUC Alexei Gh. — fiul (n. 1925) 10. COȘCIUC Constantin Gh. — fiul (n. 1934) | Deportați în 1949
în R.A.S.S. Bureat-Mongolă.
Motivul: familie de „chiaburi”.

Înscriși în lista „chiaburilor”
și deportați în 1949 în reg. Kurgan. |
|--|--|

com. CUCURUZENI

- | | |
|--|---|
| <ul style="list-style-type: none"> 1. MOȘNEAGA Victor. Fost primar. Supus represiunilor în 1940. 2. MUNTEANU Simion N. (n. 1883). Primar. Cap de acuzare: trădarea activiștilor sovietici și de partid. Condamnat în 1945 la 10 ani privațiune de libertate. Reabilitat în 1990. 3. CONDRACIUC Ananie I. (n. 1896). Condamnat în 1946 la un an de muncă silnică, incriminându-i-se neîndeplinirea obligațiilor de predare la stat a cotei de cereale. 4. LISU Profira I. (n. 1883). Acuzată de sustragere de la plata impozitelor și condamnată în 1948 la 6 ani de detenție într-un lagăr de corecție prin muncă. 5. GOLOVCO Ion G. (n. 1913) 6. GOLOVCO Alexandra C. — soția (n. 1918) 7. GOLOVCO Mihail I. — fiul (n. 1941) 8. GOLOVCO Profira I. — fiica (n. 1942) 9. GOLOVCO Pavel I. — fiul (n. 1943) 10. GOLOVCO Zinaida I. — fiica (n. 1946) 11. GOLOVCO Grigore I. — fiul (n. 1948) 12. LISU Chiril P. (n. 1891). Mare proprietar. Arestat și condamnat în 1949. Reabilitat în 1990. 13. LISU Emelian C. (n. 1925) 14. LISU Grigore — fratele (n. 1927) 15. LISU Tatiana — sora (n. 1929) 16. LISU Anastasia — sora (n. 1933) 17. MUNTEANU Eufrosinia A. (n. 1882). Supusă represiunilor în 1949 sub acuzația de „chiabur”. 18. MUNTEANU Maria S. (n. 1890) 19. MUNTEANU Serghei S. — fiul (n. 1928 sau 1929) 20. MUNTEANU Anastasia S. — fiica (n. 1936) 21. MUNTEANU Fiodor. Condamnat în 1949 sub acuzația de colaboraționism. | Deportați în 1949 în țin. Altai
ca familie de „chiaburi”.

Înscriși în lista „chiaburilor”.
Supuși represiunilor în 1949.

Deportați în 1949 în țin. Altai.
Motivul: membri ai familiei unui
„trădător de patrie”. Reabilitați în 1990. |
|--|---|

s. CURCHI, com. VATICI

- | | |
|--|---|
| <ul style="list-style-type: none"> 1. RABINOVICI Haim M. (n. 1893). Comerciant. Condamnat în 1941 la 5 ani de detenție într-un lagăr de corecție prin muncă. Internat în Ivdellag. Reabilitat în 1991. 2. RABINOVICI Țilea M. — soția (n. 1895) 3. RABINOVICI Mina — fiica (n. 1925) | Deportate în 1941 în Kirghizia.
Reabilitate în 1990. |
|--|---|

s. DÂȘCOVA, com. PUȚINTEI

1. **CÂRLAN Ion G.** (n. 1914). Arestat în 1941. Reabilitat în 1991.
2. **ROGATI-GRECU Efrem V.** (n. 1898). Fost primar. Membru al Partidului Național-Liberal. Condamnat la 10 ani de muncă silnică în Ivdellag (1941). A decedat în detenție în 1942. Reabilitat în 1990.
3. **CEBOTARI Elena C.** (n. 1920). Deportată în 1949 în reg. Irkutsk. Reabilitată în 1990.
4. **HEREA Tudor A.** (n. 1928). Condamnat în 1949, în temeiul art. 56¹⁸ alin. 2 al C. p. al R.S.S.U. (refuz de a satisface serviciul militar din motive religioase), la 4 ani privațiune de libertate. Reabilitat în 1993.
5. **PLATON Aculina S.** (n. 1917) | Deportate în 1949 în reg. Irkutsk,
6. **PLATON Valentina A.** (n. 1938) | fiind acuzate de colaboraționism.
7. **PLATON Olga A.** (n. 1940) | Reabilite în 1991.
8. **ROGATI-GRECU Parascovia D.** (n. 1895) | Deportată în 1949 în reg. Tiumen,
9. **ROGATI-GRECU Constantin E.** — fiul (n. 1930) | apoi în reg. Omsk.
10. **ROGATI-GRECU Ana (Ioana) E.** — fiica (n. 1938) | Reabilitați în 1990.
11. **ROGATI Afanasie V.** (n. 1904). Acuzat de „colaborare cu ocupanții germano-români”.
12. **ROGATI Maria N.** (n. 1910)
13. **ROGATI Constantin A.** (n. 1931) | Deportată în 1949
14. **ROGATI Alexandra A.** (n. 1935) | în reg. Irkutsk.
15. **ROGATI Vasile A.** (n. 1948) | Reabilitați în 1990.
16. **ROGATI Arhip A.** (n. 1945)
17. **SANDUȚA Fiodor I.** Fost polițist. Condamnat în 1949 la 10 ani de muncă silnică.
18. **SANDUȚA Maria T.** — soția (n. 1900). Deportată în 1949 în reg. Irkutsk. Reabilitată în 1990.
19. **ȚURCAN Ana F.** (n. 1887). Deportată în 1949 în reg. Irkutsk, fiind acuzată de colaboraționism. Reabilitată în 1991.

com. DONICI (a fost BEZENI)

1. **GUZUN Grigore V.** (n. 1907). Acuzat de colaboraționism și condamnat în 1945 la 10 ani de detenție într-un lagăr de corecție prin muncă. Locul detenției: R.A.S.S. Bureat-Mordovă. A decedat în 1948 în lagăr. Reabilitat în 1991.
2. **FRUNZE Simion G.** (n. 1903). Condamnat în 1945 la 10 ani de muncă silnică pentru „colaborare cu ocupanții germano-români”. Reabilitat în 1991.
3. **CRÂLOVA Nadejda C.** (n. 1880). Acuzată de colaboraționism și supusă represiunilor în 1949.
4. **SUHOVARENCO Mihail D.** (n. 1894)
5. **SUHOVARENCO Efimia A.** (n. 1899) | Supuși represiunilor în 1949
6. **BUZENCU Domnica A.** — nepoata (n. 1933) | ca familie de „chiaburi”.
7. **ZELENI Damian A.** (n. 1894). Acuzat de agitație antisovietică. Condamnat în 1949, conform art. 54¹⁰ alin. 1 al C.p. al R.S.S.U., la 10 ani privațiune de libertate. Reabilitat în 1995.

s. FURCENI, com. IVANCEA

1. **AVERBUH Haim S.** (n. 1863)
 2. **AVERBUH Frida M.**
 3. **AVERBUH Raisa (Ruhlea) M.** (n. 1905)
 4. **AVERBUH Leib H.** (n. 1897)
 5. **AVERBUH Simion (Suhera) L.** (n. 1922)
 6. **AVERBUH Vera (Fira) L.** (n. 1929) | Deportată în 1941
- în reg. Tiumen.
Reabilitați în 1991.

7. **CUCU Nicolae I.** (n. 1892)
8. **CUCU Ana S.** (n. 1894)
9. **CUCU Serafima N.** — fiica (n. 1926)
10. **CUCU Maria N.** — fiica (n. 1931)
11. **CUCU Fiodor N.** — fiul (n. 1934)
12. **CUCU Spiridon N.** — fiul (n. 1938)
13. **GAȘPER Teodor M.** (n. 1891). Condamnat în 1941 la 5 ani de muncă silnică. Internat în Ivdellag, reg. Sverdlovsk. Motivul: membru al Partidului Național-Creștin. Reabilitat în 1989.
14. **GAȘPER Agripina S.** — soția (n. 1900)
15. **GAȘPER Gheorghe T.** — fiul (n. 1924)
16. **GAȘPER Mihail T.** — fiul (n. 1926)
17. **GAȘPER Simion T.** — fiul (n. 1928)
18. **GAȘPER Olga T.** — fiica (n. 1930)
19. **GAȘPER Constantin T.** — fiul (n. 1933)
20. **GAȘPER Vladimir T.** — fiul (n. 1935)
21. **GAȘPER Veronica T.** — fiica (n. 1937)
22. **GORBEI Gheorghe P.** (n. 1901). Acuzat de trădare de patrie și condamnat în 1945, în temeiul art. 54 alin. 1 al C. p. al R.S.S.U., la privațiune de libertate.
23. **COCLENCI Gavriil G.** (n. 1917). Condamnat în 1946 de Tribunalul Militar. Reabilitat în 1991.
24. **BOLDIȘOR Ion S.** (n. 1881)
25. **BOLDIȘOR Domna I.** — soția (n. 1887)
26. **CAZAC Iacob S.** (n. 1900)
27. **CAZAC Ana I.** (n. 1897)
28. **CAZAC Afanasie I.** (n. 1927)
29. **CAZAC Alexei I.** (n. 1939)
30. **GAȘPER Fiodor I.** (n. 1883)
31. **GAȘPER Eudochia A.** (n. 1888)
32. **GAȘPER Ion N.** (n. 1890)
33. **GAȘPER Profira F.** (n. 1892)
34. **GAȘPER Petru F.** (n. 1910). Fost învățător la clasele primare. Acuzat de „colaborare cu ocupații germano-români”. Deportat în 1949 în reg. Irkutsk. Reabilitat în 1990.
35. **GAȘPER Elizaveta I.** — soția (n. 1922)
36. **GAȘPER Larisa P.** — fiica (n. 1941)
37. **GAȘPER Nicolae P.** — fiul (n. 1943)
38. **GAȘPER Lidia P.** — fiica (n. 1945 sau 1946)
39. **GAȘPER Eugenia P.** — fiica (n. 1948)
40. **GANGAN Ion G.** (n. 1912). Supus represiunilor în 1949 sub acuzația de „chiaburi”.
41. **GORBEI Feodora S.** (n. 1901)
42. **GORBEI Maria Gh.** — fiica (n. 1932)
43. **GORBEI Lidia Gh.** — fiica (n. 1935)
44. **GORBEI Alexandra Gh.** — fiica (n. 1937)
45. **ROȘCA Mihail V.** (n. 1890)
46. **ROȘCA Profira D.** (n. 1891)
47. **ROTARI Sebastian E. (V.)** (n. 1908)
48. **UNGUREANU Pelaghia G.** — soția (n. 1922)
49. **ROTARI Mircea S.** — fiul (n. 1948)
50. **ȚURCAN Liuba P.** (n. 1916)
51. **ȚURCAN Petru V.** — fiul (n. 1943)

Deportați în 1941
în reg. Tomsk.
Reabilitați în 1991.

Cap de acuzare: familie de „chiaburi”.
Deportați în 1941 în reg. Omsk.
Reabilitați în 1989.

Înscriși în lista „chiaburilor”.
Supuși represiunilor în 1949.

Supuși represiunilor în 1949.
Motivul: familie de „chiaburi”.

Acuzați de naționalism. Depordați în 1949
în reg. Irkutsk. Reabilitați în 1990.

Înscriși în lista „colaboraționiștilor”.
Depordați în 1949 în reg. Irkutsk.
Reabilitați în 1991.

Depordați în 1949
în reg. Irkutsk.
Reabilitați în 1989.

Cap de acuzare: membri ai familiei
unui „colaboraționist”.
Deportate în 1949 în reg. Irkutsk.
Reabilitate în 1990.

Supuși represiunilor în 1949
din motive politice.

Depordați în 1949
în reg. Irkutsk
ca familie de „chiaburi”.

Depordați în 1949 în reg. Irkutsk
sub acuzația de colaboraționism.
Reabilitați în 1991.

com. GHETLOVA

1. **BÂRSAN Ion V.** (n. 1891). Condamnat în 1945, în temeiul art. 54¹ lit. a al C. p. al R.S.S.U., la 10 ani de muncă silnică. Reabilitat în 1995.
2. **BACEC Maxim A.** (n. 1890). Acuzat de colaborare cu jandarmii și condamnat în 1946 la 10 ani de muncă silnică. Reabilitat în 1990.
3. **VIDRAȘCO (VIDRAȘCU) Vasile S.** (n. 1891). Supus represiunilor în 1946. Reabilitat în 1991.
4. **BOGZA Nicolae M.** (n. 1902). Condamnat în 1947 la 6 ani de muncă silnică, incriminându-i-se sustragerea de la îndeplinirea obligațiilor de predare a cotei de cereale la stat.
5. **BÂRSAN Lidia S.** (n. 1897) | Cap de acuzare: membri ai familiei
6. **BÂRSAN Fiodor I.** (n. 1937) | unui „colaboraționist”. Deportați în 1949
7. **BÂRSAN Serghei I.** (n. 1938) | în reg. Kurgan. Reabilitați în 1991.
8. **CUMPAN Zaharia I.** (n. 1897) | Supuși represiunilor în 1949
9. **CUMPAN Nadejda G.** — soția (n. 1897) | ca familie de „chiaburi”.
10. **RĂILEANU Andrei F.** (n. 1879)
11. **RĂILEANU Alexandra S.** (n. 1889) | Cap de acuzare: familie de „chiaburi”.
12. **RĂILEANU Chiril A.** — fiul (n. 1929) | Deportați în 1949 în reg. Kurgan.
13. **RĂILEANU Claudia A.** — fiica (n. 1939)
14. **RĂILEANU Nadejda A.** — fiica (n. 1946)
15. **STOIANOV Ilie I.** (n. 1900)
16. **STOIANOV Eugenia G.** — soția (n. 1902) | Înscriși în lista „chiaburilor”.
17. **STOIANOV Vasile I.** — fiul (n. 1931) | Supuși represiunilor în 1949.
18. **STOIANOV Lidia I.** — fiica (n. 1935)
19. **TANASEVICI Alexandra V.** (n. 1906)
20. **TANASEVICI Grigore A.** — fiul (n. 1932) | Supuși represiunilor în 1949,
21. **TANASEVICI Valentina A.** — fiica (n. 1935) | fiind acuzați de colaboraționism.
22. **TANASEVICI Feodora A.** — fiica (n. 1938)
23. **TIMUȘ Petru I.** (n. 1905) | Deportați în 1949 în reg. Kurgan
24. **TIMUȘ Lidia P.** — fiica (n. 1932) | pe motiv că ar fi fost colaboraționiști.
25. **TIMUȘ Fiodor P.** — fiul (n. 1938) | Reabilitați în 1991.
26. **VERGAN Vasile Z.** (n. 1896) | Supuși represiunilor în 1949
27. **VERGAN Elena L.** — soția (n. 1900) | ca familie de „chiaburi”.
28. **VIDRAȘCU Liuba** | Deportați în 1949
29. **VIDRAȘCU Irina V.** — fiica (n. 1927) | în reg. Kurgan.
30. **VIDRAȘCU Mihail V.** — fiul (n. 1940) | Reabilitați în 1991.
31. **SCULEA Elizaveta I.** (n. 1922). Membră a sectei „Martorii lui Iehova”. Condamnată în 1954 la 10 ani de muncă silnică din motive religioase. Și-a ispășit pedeapsa în reg. Krasnoiarsk.
32. **BOGZA Grigore A.** Deportat în Siberia din motive necunoscute.
33. **BOGZA Fevronia G.** Deportată în Siberia din motive necunoscute.

s. HÂJDIENI, com. BEREZLOGI

1. **CELAC Ștefan P.** Condamnat în 1946. Reabilitat în 1990.
2. **ALEXANDRI Valeriu Z.** (n. 1907). Fost polițist.
3. **ALEXANDRI Vasilisa V.** — soția (n. 1909) | Supuși represiunilor în 1949.
4. **ALEXANDRI Florica V.** (n. 1937)
5. **MARINIUC Marfa G.** (n. 1896)
6. **MARINIUC Valentina F.** — fiica (n. 1929)
7. **MARINIUC Nicolae F.** — fiul (n. 1930) | Supuși represiunilor în 1949.
8. **MARINIUC Gheorghe F.** — fiul (n. 1934) | Motivul: familie de „chiaburi”.
9. **MARINIUC Alexandru F.** — fiul (n. 1939)
10. **MARINIUC Grigore F.** — fiul (n. 1941)

- | | |
|--|---|
| <p>11. MELNIC Ion M. (n. 1916)
 12. MELNIC Eugenia I. — soția (n. 1911)
 13. MELNIC Mihail I. — fiul (n. 1939)
 14. MELNIC Elena I. — fiica (n. 1946)
 15. MEREUȚĂ Pelaghia G. (n. 1884). Acuzată de colaboraționism. Supusă represiunilor în 1949.
 16. VICEVICI Parascovia N. (n. 1886). Supusă represiunilor în 1949, fiind acuzată de colaboraționism.</p> | <p>Înscriși în lista „chiaburilor”.
 Deportați în 1949 în țin. Altai.</p> |
|--|---|

s. HULBOACA, com. GHETLOVA

- | | |
|---|---|
| <p>1. CORNEA Chiril V. (n. 1892)
 2. CORNEA Maria I. — soția (n. 1897)
 3. CORNEA Serghei Ch. — fiul (n. 1929)
 4. CORNEA Vasile Ch. — fiul (n. 1932)
 5. CORNEA Serafim Ch. — fiul (n. 1941)
 6. CORNEA Xenia M. (n. 1893)
 7. CORNEA Vasile F. — fiul (n. 1926)
 8. CORNEA Anastasia F. — fiica (n. 1928)
 9. CORNEA Emilia F. — fiica (n. 1928)
 10. CORNEA Eufrosinia F. — fiica (n. 1930)
 11. CORNEA Eugenia F. — fiica (n. 1935)
 12. GARȘTEA Stepanida M. (n. 1904). Acuzată de colaboraționism. Deportată în 1949 în reg. Irkutsk. Reabilitată în 1990.
 13. GARȘTEA Feodosia E. — fiica (n. 1930)
 14. GARȘTEA Pelaghia E. — fiica (n. 1937)
 15. GARȘTEA Cristina E. — fiica (n. 1939)
 16. GARȘTEA Valentina E. — fiica (n. 1942)
 17. JURCOV Ana F. (n. 1910)
 18. GARȘTEA Fiodor S. (n. 1928)
 19. GARȘTEA Petru S. (n. 1930)
 20. GARȘTEA Vera S. (n. 1939)
 21. MICLEUȘAN Feodora F. (n. 1905)
 22. MICLEUȘAN Ion S. — fiul (n. 1926)
 23. MICLEUȘAN Maria S. — fiica (n. 1928)
 24. MICLEUȘAN Constantin S. — fiul (n. 1932)
 25. MICLEUȘAN Pelaghia S. — fiica (n. 1937)
 26. MICLEUȘAN Alexandru S. — fiul (n. 1939)
 27. MUTILICA Onofrei F. (n. 1896)
 28. MUTILICA Feodosia S. — soția (n. 1897)
 29. MUTILICA Efimia O. — fiica (n. 1927)
 30. MUTILICA Vasilisa O. — fiica (n. 1929)
 31. MUTILICA Vasile O. — fiica (n. 1930)
 32. NEGRUȚA Fiodor S. (n. 1917). Acuzat de „colaborare cu ocupanții germano-români”. Deportat în 1949 în reg. Irkutsk. Reabilitat în 1989.
 33. NEGRUȚA Alexandra D. (n. 1919)
 34. NEGRUȚA Spiridon F. — fiul (n. 1949)
 35. NEGURIȚĂ (NEGRUȚĂ) Vasile I. (n. 1899)
 36. NEGURIȚĂ (NEGRUȚĂ) Pelaghia I. — soția (n. 1897)
 37. SALCUȚAN Savelie C. (n. 1900). Deportat în 1949 în reg. Irkutsk. Motivul: membru al unui partid politic. Reabilitat în 1990.
 38. SALCUȚAN Ana V. — soția (n. 1900)
 39. SALCUȚAN Grigore S. — fiul (n. 1937)
 40. SALCUȚAN Constantin S. — fiul (n. 1939)
 41. SALCUȚAN Vasile S. — fiul (n. 1947)</p> | <p>Deportați în 1949 în reg. Irkutsk.
 Cap de acuzare: familie de „chiaburi”.</p> <p>Supuși represiunilor în 1949.
 Cap de acuzare: familie de „chiaburi”.</p> <p>Deportate în 1949 în reg. Irkutsk.
 Reabilite în 1990.</p> <p>Cap de acuzare: colaboraționiști.
 Supuși represiunilor în 1949.</p> <p>Supuși represiunilor în 1949.
 Motivul: familie de „chiaburi”.</p> <p>Supuși represiunilor în 1949
 ca familie de „chiaburi”.</p> <p>Deportați în 1949 în reg. Irkutsk.
 Reabilitați în 1989.</p> <p>Supuși represiunilor în 1949.
 Motivul: colaboraționiști.</p> <p>Deportați în 1949
 în reg. Irkutsk.
 Reabilitați în 1990.</p> |
|---|---|

42. **GARȘTEA Ion G.** (n. 1925). Acuzat de colaboraționism și condamnat în 1952 la 25 de ani de detenție într-un lagăr de corecție prin muncă.

com. ISACOVA

1. **UNCU Teodor** (n. 1881). Fost deputat în Sfatul Țării. Arestat la 17 iulie 1940. A decedat în Gullag. Reabilitat în 1990.
2. **BUTUCEL Alexandra D.** (n. 1910). Condamnată în 1941 la 10 ani de muncă silnică pe motiv că ar fi participat la activitatea unei organizații contrarevoluționare de insurgență. În 1956 cauza a fost clasată.
3. **COJOCARU Carp E.** (n. 1892). Fost primar. Membru al Partidului Național-Creștin. Condamnat în 1941 la 10 ani de muncă silnică. Internat în Ivdellag.
4. **COJOCARU Maria S.** — soția (n. 1893)
5. **COJOCARU Feodora C.** — fiica (n. 1922) | Deportată în 1941
6. **COJOCARU Elena C.** — fiica (n. 1923) | în reg. Tiumen.
7. **COJOCARU Grigore C.** — fiul (n. 1930) | Reabilitați în 1990.
8. **COJOCARU Gheorghe C.** — fiul (n. 1932)
9. **COJOCARU Simion A.** (n. 1894). Fost primar. Membru al Partidului Național-Liberal. Condamnat în 1941 la 10 ani de muncă silnică. Reabilitat în 1990.
10. **COJOCARU Vera I.** — soția (n. 1896)
11. **COJOCARU Fiodor S.** — fiul (n. 1922) | Deportată în 1941
12. **COJOCARU Vasile S.** — fiul (n. 1924) | în reg. Tiumen.
13. **COJOCARU (ANDONII) Elizaveta S.** — fiul (n. 1926) | Reabilitați în 1990.
14. **COJOCARU (GANȚA) Elena S.** — fiul (n. 1931)
15. **GALUPA Dumitru A.** (n. 1902). Condamnat în 1941 la 10 ani de muncă silnică. Reabilitat în 1991.
16. **GALUPA Ecaterina S.** — soția (n. 1913). Deportată în 1941 în reg. Tiumen. Reabilitată în 1991.
17. **PLATON Grigore F.** (n. 1905). Cap de acuzare: „element social periculos”. Condamnat în 1941 la 8 ani de detenție într-un lagăr de corecție prin muncă. A decedat în Ivdellag.
18. **PLATON Xenia P.** — soția (n. 1912)
19. **PLATON Eugenia Gr.** — fiica (n. 1930) | Deportată în 1941 în reg. Tiumen.
20. **PLATON Ion Gr.** — fiul (n. 1937) | Reabilitați în 1990.
21. **PLATON Maria Gr.** — fiica (n. 1939)
22. **RAȚA Vasile F.** (n. 1903)
23. **RAȚA Eufrosinia G.** — soția (n. 1903) | Supuși represiunilor în 1941.
24. **RAȚA Feodora V.** (n. 1927) | Reabilitați în 1991.
25. **IANȚ Fiodor I.** (n. 1926)
26. **GRÊTESCU Grigore M.** (n. 1917). Acuzat de colaboraționism. Condamnat în 1945 la 25 de ani privațiune de libertate.
27. **GUJUMAN Ion P.** (n. 1891). Condamnat în 1945 la 10 ani de muncă silnică, fiind acuzat de colaboraționism.
28. **PLATON Mihail F.** Acuzat de colaboraționism și condamnat în 1945 la 15 ani de detenție într-un lagăr de corecție prin muncă.
29. **PANĂ Gheorghe M.** (n. 1921). Condamnat în 1946 la 6 ani de muncă silnică pentru „colaborare cu ocupanții germano-români”. Reabilitat în 1989.
30. **UNCU Daria C.** (n. 1913). Acuzată de sustragerea de la plata impozitelor și condamnată la 8 ani privațiune de libertate.
31. **BURLESCU Pimen F.** (n. 1886) | Deportată în 1948
32. **BURLESCU Parascovia F.** (n. 1889) | în reg. Irkutsk
33. **BURLESCU Vasile P.** — fiul (n. 1935) | ca „familie de chiaburi”.
34. **ȚĂRUȘ Vasile C.** (n. 1922). Acuzat de colaboraționism și condamnat în 1948 la 25 de ani de muncă silnică.
35. **BOLDESCU Ioana M.** (n. 1912) | Deportate în 1949 în reg. Irkutsk.
36. **BOLDESCU Veronica F.** (n. 1934) | Reabilitate în 1990.

37. **BOȚAN Tihon V.** (n. 1897) | Deportați în 1949 în reg. Irkutsk ca familie de „chiaburi”. În 1955 cauza a fost clasată.
38. **BOȚAN Lidia N.** — soția (n. 1900)
39. **BRĂTUȚEL Mihail I.** (n. 1904). Supus represiunilor în 1949. Reabilitat în 1991.
40. **COSTIN Ion F.** (n. 1892). Acuzat de colaboraționism și deportat în 1949 în reg. Irkutsk. Reabilitat în 1989.
41. **COSTIN Olga P.** — soția (n. 1892) | Deportate în 1949 în reg. Irkutsk ca membri ai familiei unui „colaboraționist”. Reabilite în 1989.
42. **COSTIN Irina I.** — fiica (n. 1931)
43. **FRĂTESCU Carp E.** (n. 1901). Acuzat de colaboraționism și deportat în 1949 în reg. Irkutsk. Reabilitat în 1990.
44. **FRĂTESCU Maria E.** — soția (n. 1901) | Deportati în 1949 în reg. Irkutsk ca membri ai familiei unui „colaboraționist”. Reabilitați în 1990.
45. **FRĂTESCU Nina C.** — fiica (n. 1939)
46. **FRĂTESCU Vasile C.** — fiul (n. 1942)
47. **FRĂTESCU Valentina C.** — fiica (n. 1946)
48. **GHERȚESCU (GORȚESCU) Elena F.** (n. 1921). Deportată în 1949 în reg. Irkutsk ca soție de „colaboraționist”. Reabilitată în 1990.
49. **GHERȚESCU Pavel I.** (n. 1887) | Supuși represiunilor în 1949. Motivul: comercianți.
50. **GHERȚESCU Eufrosinia I.** — soția (n. 1895)
51. **GUJUMAN Ana V.** (n. 1893). Acuzată de colaboraționism. Supusă represiunilor în 1949.
52. **IUNCU Isai I.** (n. 1898) | Înscriși în lista „chiaburilor” și supuși represiunilor în 1949.
53. **IUNCU Zinovia I.** — soția (n. 1890)
54. **LAZĂR Loghin C.** (n. 1903)
55. **LAZĂR Fevronia E.** — soția (n. 1908)
56. **LAZĂR Constantin L.** — fiul (n. 1933)
57. **LAZĂR Efim L.** — fiul (n. 1935) | Supuși represiunilor în 1949. Motivul: familie de „colaboraționisti”.
58. **LAZĂR Valentina L.** — fiica (n. 1938)
59. **LAZĂR Aculina L.** — fiica (n. 1940)
60. **LAZĂR Parascovia L.** — fiica (n. 1943)
61. **LAZĂR Anatol L.** — fiul (n. 1946)
62. **MOROZAN Fiodor S.** (n. 1900). Deportat în 1949 în reg. Irkutsk. Cap de acuzare: membru al unui partid politic.
63. **MOROZAN Eufrosinia F.** — soția (n. 1902) | Deportati în 1949 în reg. Irkutsk ca familie de „chiaburi”.
64. **MOROZAN Nina F.** — fiica (n. 1935)
65. **MOROZAN Mihail F.** — fiul (n. 1943)
66. **PANA Mihail A.** (n. 1893 sau 1895) | Înscriși în lista „chiaburilor” și deportați în reg. Irkutsk. În 1955 cauza a fost clasată.
67. **PANA Ecaterina N.** (n. 1897)
68. **PANA Vladimir M.** — fiul (n. 1931)
69. **PANA Claudia M.** — fiica (n. 1935)
70. **PLATON Tatiana P.** (n. 1920) | Deportati în 1949 în reg. Irkutsk ca membri ai familiei unui „colaboraționist”.
71. **PLATON Ion M.** — fiul (n. 1945)
72. **TIMUȘ Elena P.** (n. 1929). Acuzată de „colaborare cu ocupanții germano-români”. Supusă represiunilor în 1949.
73. **UNCU Gheorghe G.** (n. 1896) | Deportati în 1949 în reg. Irkutsk ca familie de „chiaburi”. În 1955 a fost dispusă încetarea procesului penal.
74. **PLATON Axinia V.** — soția (n. 1904)
75. **PLATON Grigore Gh.** — fiul (n. 1934)
76. **PLATON Valentina Gh.** — fiica (n. 1942)
77. **VÂRLAN Loghin I.** (n. 1898). Membru al Gărzii de Fier. Deportat în 1949 în reg. Irkutsk. Reabilitat în 1990.
78. **VÂRLAN Feodosia F.** — soția (n. 1901)
79. **VÂRLAN Eugenia L.** — fiica (n. 1928)
80. **VÂRLAN Grigore L.** — fiul (n. 1930) | Deportati în 1949 în reg. Irkutsk. Reabilitați în 1990.
81. **VÂRLAN Iustina (Iusita) L.** — fiica (n. 1937)
82. **VÂRLAN Elena L.** — fiica (n. 1939)
83. **VÂRLAN Maria L.** — fiica (n. 1941)
84. **SAVIN Feodora F.** (n. 1884). Condamnată în 1952 la 3 ani privațiune de libertate, incriminându-i-se neîndeplinirea obligațiilor de predare a produselor agricole la stat.

com. IVANCEA

1. **CIUMAC Mihail F.** (n. 1896). Membru al Partidului Național-Creștin. Condamnat în 1941 la detenție într-un lagăr de corecție prin muncă.
2. **CIUMAC Ana S.** — soția (n. 1900) | Supuși represiunilor în 1941
3. **CIUMAC Nadejda M.** — fiica (n. 1925) | ca familie de „chiaburi”.
4. **CIUMAC Ecaterina M.** — fiica (n. 1933) | Reabilitați în 1991.
5. **POPUȘOI Pavel N.** (n. 1900). Condamnat în 1941 la 5 ani de muncă silnică. Și-a ispășit pedeapsa în Ivdellag, reg. Sverdlovsk. Reabilitat în 1990.
6. **STRELȚOV Vasile C.** (n. 1890). Supus represiunilor în 1941. Reabilitat în 1991.
7. **USATIUC-BOLGAR Vasile.** Membru al Partidului Național-Liberal și al Frontului Renașterii Naționale. Condamnat în 1941 la închisoare pentru propagandă antisovietică. A murit în 1942 în lagărul din Irkutsk. Reabilitat în 1989.
8. **USATIUC Ion A.** (n. 1896). Membru al Partidului Național-Liberal. Condamnat în 1941 la 5 ani de muncă silnică. Reabilitat în 1990.
9. **USATIUC Maria P.** — soția (n. 1895)
10. **USATIUC Andrei I.** — fiul (n. 1919)
11. **USATIUC Sofia I.** — fiica (n. 1925) | Deportați în 1941 în reg. Omsk.
12. **USATIUC Parascovia I.** — fiica (n. 1927) | Reabilitați în 1990.
13. **USATIUC Vasilisa I.** — fiica (n. 1929)
14. **USATIUC Matriona I.** — fiica (n. 1933)
15. **VACARIUC Mihail S.** (n. 1882). Fost primar. Membru al Partidului Național-Liberal. Supus represiunilor în 1941. Reabilitat în 1991.
16. **VACARIUC Pelaghia D.** Supusă represiunilor în 1941. Reabilitată în 1991.
17. **VERBIȚCHI Trofim S.** (n. 1884)
18. **VERBIȚCHI Alexandra S.** — soția | Deportați în 1941
19. **VERBIȚCHI Ana T.** — fiica (n. 1929) | în reg. Omsk.
20. **VERBIȚCHI Irina T.** — fiica (n. 1931) | Reabilitați în 1991.
21. **CIUMAC Parascovia F.** (n. 1895). Acuzată de colaboraționism. Deportată în 1948 în reg. Irkutsk. Reabilitată în 1991.
22. **BAȘCHIR Andrei P.** (n. 1918). Condamnat în 1949, în temeiul art. 54¹⁰ alin. 1 al C.p. al R.S.S.U., la 8 ani de muncă silnică.
23. **BAȘCHIR Haritina I.** — soția (n. 1919) | Înscriși în lista „chiaburilor”
24. **BAȘCHIR Eufrosinia V.** — mama (n. 1900) | și deportați în 1949 în reg. Irkutsk.
25. **BAȘCHIR Natalia A.** — fiica (n. 1939) | Reabilitați în 1996.
26. **BAȘCHIR Petru Af.** (n. 1893). Condamnat în 1949 la 8 ani privațiune de libertate în temeiul art. 54¹⁰ alin. 1 al C.p. al R.S.S.U. Reabilitat în 1996.
27. **CIUMAC Grigore V.** (n. 1914)
28. **CIUMAC Haritina C.** — soția (n. 1914) | Supuși represiunilor în 1949
29. **CIUMAC Xenia Gr.** — fiica (n. 1930) | pe motiv că ar fi fost „chiaburi”.
30. **CIUMAC Maria Gr.** — fiica (n. 1938)
31. **CIUMAC Nicolae Gr.** — fiul (n. 1941)
32. **MOROZAN Mihail A.** (n. 1902). Deportat în 1949 în reg. Irkutsk sub acuzația de colaboraționism. Reabilitat în 1989.
33. **MOROZAN Sofia N.** — soția (n. 1908 sau 1909)
34. **MOROZAN Alexandra M.** — fiica (n. 1928)
35. **MOROZAN Anisim M.** — fiul (n. 1929)
36. **MOROZAN Maria M.** — fiica (n. 1932)
37. **MOROZAN Ana M.** — fiica (n. 1938)
38. **MOROZAN Ion M.** — fiul (n. 1940)
39. **MOROZAN Ecaterina M.** — fiica (n. 1942)
40. **MOROZAN Parascovia M.** — fiica (n. 1946) | Deportați în 1949 în reg. Irkutsk
41. **POPUȘOI Vasilisa C.** (n. 1893). Deportată în 1949 în reg. Tiumen pe motiv că ar fi fost „chiabur”. Reabilitată în 1990. | ca membri ai familiei unui „colaboraționist”. Reabilitați în 1989.

- | | | |
|--|--|----------------------------------|
| 42. USATIUC Maxim I. (n. 1893) | | Supuși represiunilor în 1949 |
| 43. USATIUC Axinia D. — soția (n. 1893) | | ca familie de „chiaburi”. |
| 44. USATIUC Calenic V. (n. 1895). Supus represiunilor în 1949. Motivul: „chiabur”. | | |
| 45. VACARIUC Pelaghia A. (n. 1894) | | Deportați în 1949 în reg. Tiumen |
| 46. VACARIUC Petru I. — fiul (n. 1924) | | ca familie de „chiaburi”. |
| 47. VACARIUC Ion I. — fiul (n. 1927) | | Reabilitați în 1990. |
| 48. VACARIUC Ion P. (n. 1892). Membru al Partidului Național-Creștin. Condamnat la 5 ani de detenție într-un lagăr de corecție prin muncă. Motivul: „element social periculos”.
Locul detenției: reg. Novosibirsk. | | |

s. IZVOARE, com. POHREBENI

- | | | |
|--|--|--|
| 1. DONICI Nicolae C. (n. 1887). Membru al Frontului Renașterii Naționale. Condamnat în 1940 la 8 ani de detenție într-un lagăr de corecție prin muncă. A decedat în 1942 în Ivdellag. Reabilitat în 1991. | | |
| 2. CARAMAN (CARAMAC) Efim I. (n. 1904). Membru al Partidului Național-Țărănesc. Condamnat în 1941 la 10 ani de muncă silnică. Reabilitat în 1990. | | |
| 3. CARAMAN Alexandra A. — soția (n. 1910) | | Înscriși în lista „chiaburilor”
și deportați în reg. Tomsk.
Reabilitați în 1990. |
| 4. CARAMAN Ana E. — fiica | | |
| 5. CARAMAN Dumitru E. — fiul | | |
| 6. CARAMAN Eugen E. — fiul | | |
| 7. CARAMAN Nicolae E. — fiul | | |
| 8. POPOV Loghin S. Membru al Partidului Național-Creștin. Condamnat în 1941 la 8 ani de muncă silnică în R.A.S.S. Komi. În 1957 cauza a fost clasată. | | |
| 9. POPOV Elizaveta I. (n. 1919) | | Deportate în 1941 |
| 10. POPOV Aurelia L. (n. 1936) | | în reg. Tomsk. |
| 11. POPOV Veronica L. (n. 1940) | | Reabilitate în 1991. |
| 12. GÂLCA Ion A. (n. 1904). Acuzat de neîndeplinirea obligațiilor de predare a pâinii către stat și condamnat în 1948 la 5 ani privațiune de libertate. | | |
| 13. GALATÂRI Valentina C. (n. 1903) | | |
| 14. GALATÂRI Olimpiada S. — mama (n. 1881) | | Înscrise în lista „chiaburilor”
și deportate în țin. Altai (1949). |
| 15. GALATÂRI Victoria P. (n. 1930) | | |
| 16. GALATÂRI Iulia P. (n. 1934) | | |
| 17. GALATÂRI Tamara P. (n. 1936) | | |
| 18. GASINSCHI Fiodor P. (n. 1913) | | |
| 19. GASINSCHI Nadejda F. (n. 1919) | | |
| 20. GASINSCHI Valerian F. — fiul (n. 1941) | | Deportați în 1949 în țin. Altai |
| 21. GASINSCHI Maria F. — fiica (n. 1946) | | ca familie de „chiaburi”. |
| 22. GASINSCHI Larisa F. — fiica (n. 1947) | | |
| 23. GÂLCA Pavel C. (n. 1904) | | |
| 24. GÂLCA Lidia V. (n. 1904) | | Acuzați de colaboraționism. |
| 25. GÂLCA Claudia P. — fiica (n. 1934) | | Deportați în 1949 în țin. Altai. |
| 26. GÂLCA Anatol P. — fiul (n. 1936) | | |
| 27. IOVIȚA Pimen V. (n. 1891) | | |
| 28. IOVIȚA Agafia D. — soția (n. 1885) | | Deportați în 1949 în țin. Altai |
| 29. IOVIȚA Paulina — fiica (n. 1925) | | pe motiv că ar fi fost „chiaburi”. |
| 30. VASCAN Haritina S. (n. 1890) | | |
| 31. VASCAN Alexandru C. — fiul (n. 1925) | | Deportați în țin. Altai în 1949 |
| 32. VASCAN Ion C. — fiul (n. 1931) | | sub acuzația de „chiaburi”. |

s. JELOBOC, com. PIATRA

1. **CILOCI Ion I.** (n. 1899) | Acuzați de colaboraționism.
2. **CILOCI Maria M.** — soția (n. 1899) | Deportați în 1949 în reg. Irkutsk.
3. **PORTARESCU Trofim G.** (n. 1883)
4. **PORTARESCU Parascovia G.** — soția (n. 1885)
5. **MIRON Alexandra T.** — fiica (n. 1922)
6. **PORTARESCU Alexandru I.** — nepotul (n. 1942) | Deportați în 1949 în reg. Irkutsk sub acuzația de „chiaburi”.
7. **PORTARESCU Sil I.** — nepotul (n. 1944)
8. **ZAMȘA Ion A.** (n. 1896). Membru al Partidului Național-Liberal. Deportat în 1949 în reg. Irkutsk, fiind acuzat de agitație antisovietică. Reabilitat în 1990.
9. **ZAMȘA Maria V.** — soția (n. 1907)
10. **ZAMȘA Gheorghe I.** — fiul (n. 1935)
11. **ZAMȘA Ștefan I.** — fiul (n. 1939) | Deportați în 1949 în reg. Irkutsk.
12. **ZAMȘA Dementi I.** — fiul (n. 1943) | Reabilitați în 1990.
13. **ZAMȘA Simion I.** — fiul (n. 1944)
14. **ZAMȘA Ana I.** — fiica (n. 1946)
15. **ZAMȘA Alexandra I.** — fiica (n. 1948)

s. JORA DE JOS, com. JORA DE MIJLOC

1. **LEAHU Ioachim A.** (n. 1918). Supus represiunilor în 1937. Reabilitat în 1991.
2. **PĂVĂLACHI Ștefan G.** (n. 1912). Condamnat în 1940 la 5 ani de muncă silnică. Reabilitat în 1991.
3. **CICALO Ion E.** (n. 1921). Elev al Școlii Normale. Membru al unei organizații ilegale antisovietice. Condamnat în 1941 la 10 ani de muncă silnică în lagărul Severnâi, reg. Sverdlovsk. În 1956 cauza a fost clasată.
4. **STĂVILĂ Iosif A.** (n. 1886). Arestat în 1941 și acuzat de naționalism. Condamnat în 1942 la 8 ani de detenție într-un lagăr de corecție prin muncă. Locul detenției: țin. Krasnoiarșk. Reabilitat în 1991.
5. **STĂVILĂ Grigore M.** (n. 1912)
6. **STĂVILĂ Anastasia I.** — soția (n. 1915) | Deportați în 1944 în Siberia.
7. **STĂVILĂ Mihai Gr.** — fiul (n. 1937) | Reabilitați în 1991.
8. **STĂVILĂ Vera Gr.** — fiica (n. 1940)
9. **STANCIU Nicolae E.** (n. 1911). Condamnat în 1946 la 8 ani de muncă silnică pe motiv că ar fi „colaborat cu ocupanții germano-români”. Reabilitat în 1990.
10. **DIDENCO Ana A.** (n. 1912)
11. **DIDENCO Maria L.** (n. 1936) | Înscriși în lista „chiaburilor” și deportați în 1949 în țin. Altai.
12. **DIDENCO Mihail L.** (n. 1938)
13. **DIDENCO Trofim S.** (n. 1882). Deportat în 1949 în țin. Altai. Motivul: „chiabur”. A decedat în 1951 în deportare.
14. **DIDENCO Ana S.** — soția (n. 1914)
15. **DIDENCO Feodosia T.** — fiica (n. 1926)
16. **DIDENCO Ion T.** — fiul (n. 1932)
17. **DIDENCO Nicolae T.** — fiul (n. 1938)
18. **DIDENCO Ilie T.** — fiul (n. 1940)
19. **DIDENCO Simion T.** — fiul (n. 1943)
20. **DIDENCO Vasile T.** — fiul (n. 1948) | Deportați în 1949 în țin. Altai ca membri ai familiei unui „chiabur”. Încetarea procesului penal a survenit în 1954.
21. **GRIGORE Ioana A.** (n. 1882). Supusă represiunilor în 1949. Motivul: „chiabur”.
22. **JOSAN Nicolae N.** (n. 1883) | Deportați în 1949 în țin. Altai ca familie de „chiaburi”.
23. **JOSAN Ioana C.** — soția (n. 1884) | În 1956 cauza a fost clasată.
24. **JOSAN Parascovia N.** — fiica (n. 1933)

25. **MALERU (MOLERU) Gheorghe E.** (n. 1920)
26. **MALERU Olga E.** — soția (n. 1922)
27. **MALERU Efim Gh.** — fiul (n. 1943)
28. **MALERU Vera Gh.** — fiica (n. 1947)
29. **MALERU Fevronia I.** (n. 1900)
30. **MALERU Xenia** — fiica (n. 1934)
31. **PANTAZ Emanuel V.** (n. 1895 sau 1897)
32. **PANTAZ Ana F.** — soția (n. 1897)
33. **PANTAZ Maria E.** — fiica (n. 1931)
34. **PANTAZ Elena E.** — fiica (n. 1933)
35. **PANTAZ Agafia E.** — fiica (n. 1937)
36. **PANTAZ Liuba E.** — fiica (n. 1939)
37. **PANTAZ Vasile E.** — fiul (n. 1942)
38. **PANTAZ Maria I. E.** — nora (n. 1927)
39. **ROȘU Ana E.** (n. 1901). Acuzată de colaboraționism. Supusă represiunilor în 1949.
40. **STANCIU Eugenia U.** (n. 1922). Deportată în 1949 în țin. Altai. Cap de acuzare: soția unui „colaboraționist”. Reabilitată în 1990.
41. **STĂVILĂ Anastasia I.** (n. 1913)
42. **STĂVILĂ Maxim G.** — fiul (n. 1937)
43. **STĂVILĂ Vera G.** — fiica (n. 1940)
44. **STEGARI Ion C.** (n. 1904). Acuzat de „colaborare cu ocupanții germano-români” și deportat în 1949 în țin. Altai. Reabilitat în 1949.
45. **STEGARI Eufrosinia I.** — soția (n. 1910)
46. **STEGARI Maria I.** — fiica (n. 1927)
47. **ȘALARI Ion U.** (n. 1927)
48. **ȘALARI Leonte U.** (n. 1940)
49. **ȘALARI Tatiana U.** (n. 1942)
50. **ȘALARI Leon A.** (n. 1888)
51. **ȘALARI Ioana F.** — soția (n. 1888)
52. **ȘALARI Ion L.** — fiul (n. 1936)
- Cap de acuzare: comercianți.
Supuși represiunilor în 1949.
- Deportate în 1949 în țin. Altai.
Motivul: familie de „chiaburi”.
- Deportați în 1949 în țin. Altai
pe motiv că ar fi fost „chiaburi”.
- Supuși represiunilor în 1949.
- Deportate în 1949 în țin. Altai ca membri
ai familiei unui „colaboraționist”.
Reabilitate în 1989.
- Deportați în 1949 în țin. Altai.
Cap de acuzare: familie de „chiaburi”.
În 1956 cauza a fost clasată.
- Înscriși în lista „chiaburilor”.
Deportați în 1949 în țin. Altai.

com. JORA DE MIJLOC

1. **FUNICA Efim V.** (n. 1914). Supus represiunilor în 1940. Reabilitat în 1992.
2. **SAVIN Fiodor I.** (n. 1898). Condamnat în 1945 la 20 de ani de muncă silnică. Cap de acuzare: „colaborare cu ocupanții germano-români”.
3. **TERENTI Ilie S.** Condamnat în 1946, în temeiul art. 54¹⁰ alin. 2 al C. p. al R.S.S.U., la 6 ani de muncă silnică. Reabilitat în 1991.
4. **ANDRIEȘ Fevronia G.** (n. 1894). Acuzată de colaboraționism. Deportată în 1949 în țin. Altai.
5. **ANDRIEȘ Terente D.** (n. 1913)
6. **ANDRIEȘ Zinovia I.** — soția (n. 1913)
7. **ANDRIEȘ Parascovia** — fiica (n. 1939)
8. **ANDRIEȘ Olga T.** — fiica (n. 1941)
9. **CIORBĂ (CERBA) Vasile M.** (n. 1899). Membru al Partidului Național-Creștin. Deportat în 1949 în țin. Altai. Cap de acuzare: naționalist. Reabilitat în 1990.
10. **CIORBĂ Anastasia F.** — soția (n. 1901)
11. **CIORBĂ Mihail V.** — fiul (n. 1927)
12. **CIORBĂ Maria V.** — fiica (n. 1932)
13. **CIORBĂ Zinovia V.** — fiica (n. 1940)
14. **GOREA Varvara I.** (n. 1912). Acuzată de colaboraționism și supusă represiunilor în 1949.
15. **GOREA Andrei V.** — fiul (n. 1935)
16. **GOREA Elizaveta V.** — fiul (n. 1938)
- Înscriși în lista „chiaburilor”.
Deportați în 1949 în țin. Altai.
- Deportați în 1949 în țin. Altai
ca membri ai familiei unui „naționalist”.
Reabilitați în 1990.
- Membri ai familiei unui „colaboraționist”.
Supuși represiunilor în 1949.

17. **SAVIN Maria I.** (n. 1904). Acuzată de „colaborare cu ocupanții germano-români”. Condamnată la 3 ani privațiune de libertate.
18. **ȘALARI Cozma D.** — fiul (n. 1930) | Înscriși în lista „chiaburilor” și deportați
19. **ȘALARI Fiodor D.** — fiul (n. 1937) | în 1949 în țin. Altai. Reabilitați în 1990.
20. **ȘALARI Pavel I.** (n. 1917). Acuzat de colaboraționism. Deportat în 1949 în țin. Altai. Reabilitat în 1991.
21. **ȘALARI Varvara S.** — soția (n. 1918). Deportată în 1949 în țin. Altai. Reabilitată în 1990.
22. **ȘCERBANSCHI Alexandru V.** (n. 1886) | Deportați în țin. Altai în 1949
23. **ȘCERBANSCHI Alexandra S.** — soția (n. 1886) | ca familie de „chiaburi”.
24. **ȘCERBANSCHI Ion Al.** — fiul (n. 1934) | În 1955 cauza a fost clasată.
25. **TERENTI Vasile C.** (n. 1930) |
26. **TERENTI Grigore C.** (n. 1932) | Înscriși în lista „chiaburilor”
27. **TERENTI Varvara C.** (n. 1938) | și deportați în 1949 în țin. Altai.
28. **TERENTI Mihail I.** (n. 1912). Deportat în 1949 în țin. Altai pe motiv că ar fi comerciant.
29. **TERENTI Solomia E.** — soția (n. 1918) |
30. **TERENTI Varvara M.** — fiica (n. 1932) | Deportați în 1949 în țin. Altai.
31. **TERENTI Maria M.** — fiica (n. 1939) | Motivul: familie de „chiaburi”.
32. **TERENTI Ion M.** — fiul (n. 1941) |
33. **TERENTI Ana M.** — fiica (n. 1948) |

s. JORA DE SUS, com. JORA DE MIJLOC

1. **CARAMAN Maxim A.** Acuzat de trădare de patrie și condamnat în 1945, în temeiul art. 54¹ al C. p. al R.S.S.U., la 10 ani de muncă silnică. Reabilitat în 1993.
2. **STANCIU Ana V.** (n. 1883) | Deportate în 1945 în țin. Altai
3. **STANCIU Anastasia E.** — fiica (n. 1925) | ca membri ai familiei unui „chiabur”.
- În 1954 cauza a fost clasată.
4. **CARAMAN Ana I.** (n. 1914). Condamnată în 1949 la 5 ani de muncă silnică pentru neîndeplinirea obligațiilor de predare a produselor agricole la stat. Reabilitată în 1993.
5. **GHILENSCHI Maria F.** (n. 1896) | Acuzați de colaboraționism. Deportați în 1949
6. **GHILENSCHI Dumitru Z.** (n. 1931) | în țin. Altai. Reabilitați în 1991.
7. **SAVIN Vladimir I.** (n. 1898) |
8. **SAVIN Raisa V.** (n. 1932) | Deportați în țin. Altai în 1949
9. **SAVIN Dumitru V.** (n. 1934) | ca familie de „chiaburi”.
10. **SAVIN Zinovia F.** (n. 1889). Deportată în 1949 în reg. Tomsk. Cap de acuzare: „chiabur”.

s. LOPATNA, com. JORA DE MIJLOC

1. **PÂNZARI Gherasim I.** (n. 1884). Supus represiunilor în 1940. Reabilitat în 1991.
2. **CIBOTARU Petru F.** (n. 1911) |
3. **CIBOTARU Claudia M.** — soția (n. 1914) | Deportați în 1949 în țin. Altai.
4. **CIBOTARU Vasile P.** — fiul (n. 1938) | Cap de acuzare: „chiaburi”.
5. **CIBOTARU Fiodor P.** — fiul (n. 1946) | În 1955 cauza a fost clasată.
6. **CIBOTARU Nicolae P.** — fiul (n. 1948) |

s. LUCAȘEUCA, com. SELIȘTE

1. **PĂDURARU Dumitru C.** (n. 1900). Condamnat în 1944 la 20 de ani de muncă silnică sub acuzația de colaboraționism. Și-a ispășit pedeapsa într-un lagăr din reg. Molotov.

2. **IGNATEVNA Nadejda I.** (n. 1920). Deportată în 1949 în reg. Irkutsk, fiind acuzată de colaboraționism.
3. **PĂDURARU Alexandra D.** (n. 1900). Deportată în 1949 ca soție de „colaboraționist”.
4. **RĂU Profira G.** (n. 1895) | Cap de acuzare: colaboraționisti.
5. **RĂU Anastasia G.** (n. 1928) | Deportată în 1949 în reg. Irkutsk.
6. **RĂU Simion G.** (n. 1930) | Reabilitată în 1990.
7. **SOLTAN Nichifor I.** (n. 1892). Acuzat de colaboraționism. Deportat în 1949 în reg. Irkutsk. Reabilitat în 1990.
8. **SOLTAN Daria G.** (n. 1895) | Deportată în 1949
9. **STICI Eufrosinia G.** (n. 1889) | în reg. Irkutsk.
10. **STICI Petru F.** — nepotul (n. 1942) | Reabilitată în 1990.
11. **STICI Anastasia I.** (n. 1904)
12. **STICI Parascovia D.** — fiica (n. 1934)
13. **STICI Ștefan D.** — fiul (n. 1936)
14. **STICI Trofim D.** — fiul (n. 1939)
15. **STICI Maxim D.** — fiul (n. 1944)
16. **STRAȘNIC Anton V.** (n. 1898)
17. **STRAȘNIC Feodora M.** — soția (n. 1895)
18. **STRAȘNIC Grigore A.** — fiul (n. 1929)
19. **STRAȘNIC Olga A.** — fiica (n. 1931)
20. **STRAȘNIC Vasilisa A.** — fiica (n. 1933) | Deportată în 1949 în reg. Irkutsk. Motivul: familie de „chiaburi”.

s. MANA, com. SELIȘTE

1. **SAVIȚCHI Anton E.** (n. 1911). Condamnat în 1948, în temeiul art. 54¹⁰ alin. 1 al C. p. al R.S.S.U., la 10 ani de muncă silnică. Motivul: propagandă antisovietică.
2. **MOROZEAN Axentie E.** (n. 1892) | Acuzați de colaboraționism.
3. **MOROZEAN Ecaterina I.** — soția (n. 1904) | Deportată în 1949 în reg. Irkutsk.
4. **MOROZEAN Iacob F.** (n. 1882) | Deportată în 1949 în reg. Irkutsk
5. **MOROZEAN Domnica I.** | sub acuzația de colaboraționism.
6. **PĂDURARU Alexandra S.** (n. 1900). Deportată în reg. Irkutsk în 1949.

com. MĂLĂIEȘTI

1. **TOCARCIUC Ion S.** (n. 1882). Supus represiunilor în 1940. Reabilitat în 1991.
2. **CEAICOVSCHI Ilie T.** (n. 1923). Condamnat în 1944, conform art. 54³ și 54² al C. p. al R.S.S.U., la 10 ani de muncă silnică. Reabilitat în 1995.

s. MÂRZACI, com. BULĂIEȘTI

1. **ARNAUT Fevronia F.** (n. 1920). Înscrisă în lista „chiaburilor”. Deportată în 1949 în țin. Altai. Reabilitată în 1991.
2. **COJUCARU Maria V.** (n. 1886). Acuzată de colaboraționism. Supusă represiunilor în 1949.
3. **COJUCARU Vasile A.** (n. 1885)
4. **COJUCARU Feodosia P.** — soția (n. 1890)
5. **COJUCARU Liuba V.** — fiica (n. 1921)
6. **COJUCARU Maria V.** — fiica (n. 1925)
7. **COJUCARU Andrei V.** — fiul (n. 1932)
8. **COJUCARU Pavel V.** — fiul (n. 1934) | Deportată în 1949 în țin. Altai ca familie de „chiaburi”.

9. **PETICA Afanasie T.** (n. 1907). Supus represiunilor în 1949 din motive politice. Reabilitat în 1990.
10. **PETICA Maria A.** — soția (n. 1913)
11. **PETICA Eudochia A.** — fiica (n. 1930)
12. **PETICA Chiril A.** — fiul (n. 1932)
13. **PETICA Fevronia A.** — fiica (n. 1934)
14. **PETICA Eufrosinia A.** — fiica (n. 1936)
15. **PETICA Leonida A.** — fiica (n. 1939)
16. **PETICA Ecaterina A.** — fiica (n. 1948)
17. **PLATON Haralambie S.** Condamnat în 1948 la 10 ani de muncă silnică, fiind acuzat de colaboraționism. Reabilitat în 1990.
18. **PLATON Lucheria A.** — soția (n. 1900)
19. **PLATON Pavel H.** (n. 1929)
20. **PLATON Iulia H.** (n. 1933)
21. **VASCAN Petru I.** (n. 1895)
22. **VASCAN Alexandra V.** — soția (n. 1898)
23. **VASCAN Nadejda P.** — fiica (n. 1924)
24. **VASCAN Vasile P.** — fiul (n. 1930)
25. **VASCAN Liuba P.** — fiica (n. 1932)

Deportați în 1949
în țin. Altai.
Reabilitați în 1990.

Deportați în 1949
în țin. Altai.
Reabilitați în 1990.

Înscriși în lista „chiaburilor”
și deportați în 1949
în țin. Altai.

s. MÂRZEȘTI, com. BULĂIEȘTI

1. **BRAȘOVEANU Mihail D.** (n. 1899). Membru al Uniunii ofițerilor în rezervă ai Armatei Române. Director al Școlii din Slobozia Doamnei. A fost arestat în iulie 1940 și condamnat la 8 ani privațiune de libertate.
2. **PEȘTEREANU Timofei A.** (n. 1884). Condamnat în 1945 la 10 ani de detenție într-un lagăr de corecție prin muncă, fiind acuzat de colaboraționism.
3. **CEGODARI David G.** (n. 1882)
4. **CEGODARI Ioana I.** — soția (n. 1886)
5. **CEGODARI-PETRAȘCU Lucheria V.** — nepoata (n. 1938)
6. **HOLODNIC Grigore F.** (n. 1885)
7. **HOLODNIC Maria G.** — soția (n. 1893)
8. **HOLODNIC Ecaterina Gr.** — fiica (n. 1931)
9. **HOLODNIC Parascovia Gr.** — fiica (n. 1933)
10. **HOLODNIC Lidia Gr.** — fiica (n. 1935)
11. **HOLODNIC Fiodor Gr.** — fiul (n. 1940)
12. **HOLODNIC Mihail Gr.** — fiul (n. 1942)
13. **JANTOVAN Iov I.** (n. 1897). Condamnat în 1949 la 10 ani de detenție. Motivul: „colaboraționist”.
14. **JANTOVAN Elena V.** — soția (n. 1897)
15. **JANTOVAN Grigore I.** — fiul (n. 1922)
16. **JANTOVAN Olga I.** — fiica (n. 1922)
17. **JANTOVAN Elena** — nepoata (n. 1947)
18. **JANTOVAN Simion** — nepotul (n. 1949)
19. **MÂRZAC Agripina I.** (n. 1895)
20. **MÂRZAC Leon P.** (n. 1936)
21. **PEȘTEREANU Vladimir T.** (n. 1922)
22. **PEȘTEREANU Alexandra I.** (n. 1928)
23. **PEȘTEREANU Vasile T.** (n. 1939)
24. **PEȘTEREANU Vera V.** (n. 1948)
25. **POPOV Grigore I.** (n. 1901)
26. **POPOV Agafia L.** — soția (n. 1906)
27. **POPOV Vera Gr.** — fiica (n. 1926)
28. **POPOV Nicolae Gr.** — fiul (n. 1928)
29. **POPOV Olga Gr.** — fiica (n. 1928)

Înscriși în lista „chiaburilor”
și deportați în 1949
în țin. Altai.

Deportați în 1949
în țin. Altai.
Motivul: „chiaburi”.

Deportați în 1949 în țin. Altai
ca membri ai familiei unui
„colaboraționist”. Reabilitați în 1991.

Deportați în 1949 în țin. Altai.
Cap de acuzare: familie de „chiaburi”.

Acuzați de colaboraționism
și deportați în 1949 în țin. Altai.

Înscriși în lista „chiaburilor”

- | | |
|---|--|
| <p>30. POPOV Lidia Gr. — fiica (n. 1933)
 31. POPOV Gherasim Gr. — fiul (n. 1937)
 32. POPOV Taisia Gr. — fiica (n. 1940)
 33. POPOV Gheorghe Gr. — fiul (n. 1943)
 34. POPOV Ion Gr. — fiul (n. 1947)</p> | <p>și deportați în 1949 în țin. Altai.</p> |
| <p>35. ȘEPTEFRAȚI Melentie I. (n. 1882). Membru al Partidului Național-Liberal. Condamnat în 1949 la 8 ani de muncă silnică. Locul detenției: reg. Irkutsk. Reabilitat în 1990.</p> | |

com. MITOC

- | | | |
|---|---|--|
| <p>1. CIOBANU Chiril P. (n. 1892)
 2. CIOBANU Aculina C. — soția (n. 1896)
 3. CIOBANU Nicolae Ch. — fiul (n. 1927)
 4. CIOBANU Fiodor Ch. — fiul (n. 1932)
 5. CIOBANU Alexei Ch. — fiul (n. 1936)
 6. CIOBANU Gavriil A. (n. 1904)
 7. CIOBANU Eudochia M. — soția (n. 1919)
 8. CIOBANU Olga G. — fiica (n. 1938)
 9. CIOBANU Maria (Minodora) G. — fiica (n. 1941)
 10. CIOBANU Mihail G. — fiul (n. 1945)</p> | <p>Supuși represiunilor în 1949.
 Motivul: familie de „chiaburi”.</p> | |
| <p>11. COJUCARU Ion A. (n. 1903). Membru al Partidului Național-Creștin. Deportat în 1949 în reg. Irkutsk.</p> | | |
| <p>12. COJUCARU Elena M. — soția (n. 1918)
 13. COJUCARU Alexandra I. — fiica (n. 1926)
 14. COJUCARU Ștefan I. — fiul (n. 1928)
 15. COJUCARU Vasile I. — fiul (n. 1930)
 16. COJUCARU Eudochia I. — fiica (n. 1932)
 17. FILIP Petru M. — fiul adoptiv (n. 1940)
 18. COLESNIC David I. (n. 1898)
 19. COLESNIC Anisia F. — soția (n. 1896)
 20. COLESNIC Ecaterina D. — fiica (n. 1935)
 21. COLESNIC Fiodor D. — fiul (n. 1937)</p> | <p>Înscriși în lista „chiaburilor”
 și deportați în 1949 în reg. Irkutsk.
 Reabilitați în 1990.</p> | |
| <p>12. COJUCARU Elena M. — soția (n. 1918)
 13. COJUCARU Alexandra I. — fiica (n. 1926)
 14. COJUCARU Ștefan I. — fiul (n. 1928)
 15. COJUCARU Vasile I. — fiul (n. 1930)
 16. COJUCARU Eudochia I. — fiica (n. 1932)
 17. FILIP Petru M. — fiul adoptiv (n. 1940)
 18. COLESNIC David I. (n. 1898)
 19. COLESNIC Anisia F. — soția (n. 1896)
 20. COLESNIC Ecaterina D. — fiica (n. 1935)
 21. COLESNIC Fiodor D. — fiul (n. 1937)</p> | | <p>Deportați în 1949 în reg. Irkutsk.
 În 1957 a fost dispusă
 încetarea procesului penal.</p> |
| <p>Acuzați de naționalism și deportați
 în 1949 în țin. Altai (sau în reg. Irkutsk).
 Reabilitați în 1990.</p> | | |

s. MOROVAIA, com. TREBUJENI

- | | |
|---|---|
| <p>1. PAVLOV Grigore Z. (n. 1891). Fost jandarm. Membru al Partidului Național-Liberal. Condamnat în 1941 și internat într-un lagăr de corecție prin muncă, unde a decedat.</p> | |
| <p>2. PAVLOV Varvara G. (n. 1891)
 3. PAVLOV Zaharia Gr. — fiul (n. 1923)
 4. PAVLOV Natalia Gr. — fiica (n. 1925)
 5. PAVLOV Elizaveta Gr. — fiica (n. 1927)
 6. PAVLOV Ecaterina Gr. — fiica (n. 1929)</p> | <p>Deportați în 1941
 în reg. Omsk.
 Reabilitați în 1991.</p> |
| <p>7. SOLOMON Grigore (Gheorghe) D. (n. 1898)
 8. SOLOMON Agafia P. — soția (n. 1900)
 9. SOLOMON Simion Gr. — fiul
 10. SOLOMON Leonte (Leonid) Gr. — fiul (n. 1928)</p> | <p>Supuși represiunilor în 1941.
 Reabilitați în 1991.</p> |

com. MOROZENI

1. **BIVOL Vichentie** (n. 1922). Condamnat în 1941 la 15 ani de detenție pentru activitate antisovietică.

2. **CĂLDARE Simion I.** (n. 1898). Membru al Partidului Național-Liberal. Condamnat în 1941 la 5 ani de muncă silnică. A decedat în 1944 în detenție.
3. **CĂLDARE Eugenia I.** — soția (n. 1904)
4. **CĂLDARE Ludmila S.** — fiica (n. 1926)
5. **CĂLDARE Tamara S.** — fiica (n. 1927)
6. **CĂLDARE Adrosida S.** — fiica (n. 1930)
7. **GAITU Ion V.** (n. 1901). Supus represiunilor în 1941. Reabilitat în 1991.
8. **GLADCOVSCHI Iacob M.** (n. 1912). Fost polițist. Condamnat în 1941 la 5 ani de muncă silnică. Reabilitat în 1991.
9. **GLADCOVSCHI Eudochia I.** — soția. Supusă represiunilor în 1941. Reabilitată în 1991.
10. **CITREA Pavel V.** (n. 1894). Fost învățător. Condamnat în 1942 pentru agitație antisovietică. Reabilitat în 1991.
11. **COLUN Pavel C.** (n. 1926). Acuzat de trădare de patrie și condamnat în 1945 la 10 ani privațiune de libertate. Reabilitat în 1994.
12. **CORAI Mihail S.** (n. 1925). Condamnat în 1945, în temeiul art. 54¹ lit a al C. p. al R.S.S.U., la 10 ani privațiune de libertate. Motivul: trădare de patrie. Reabilitat în 1994.
13. **ALEXANDRI Maria S.** — soția (n. 1905). Înscrișă în lista „chiaburilor” și deportată în 1945 în reg. Irkutsk. În 1955 cauza a fost clasată.
14. **BÂRCA Cozma P.** (n. 1913)
15. **BÂRCA Olga I.** — soția (n. 1913)
16. **BÂRCA Ion A.** (n. 1904)
17. **BÂRCA Axenia T.** (n. 1908)
18. **BÂRCA Sofronie F.** (n. 1888)
19. **BÂRCA Nadejda D.** — soția (n. 1888)
20. **BULGARI Gavriil S.** (n. 1899). Acuzat de colaboraționism. Deportat în 1949 în reg. Irkutsk. Reabilitat în 1990.
21. **BULGARI Fevronia S.** — soția (n. 1902)
22. **BULGARI Vera G.** — fiica (n. 1930)
23. **BULGARI Ana G.** — fiica (n. 1935)
24. **DODON Ana N.** (n. 1925)
25. **DODON Nina V.** — fiica (n. 1944)
26. **DODON Clementie V.** (n. 1886)
27. **DODON Anastasia P.** (n. 1886)
28. **GLADCOVSCHI Parascovia I.** (n. 1882). Înscrișă în lista „colaboraționiștilor”. Supusă represiunilor în 1949.
29. **GLADCOVSCHI Ana I.** — (n. 1877)
30. **GLADCOVSCHI Ana I.** — fiica (n. 1907)
31. **RUSU Efimia A.** (n. 1909)
32. **RUSU Eufrosinia E.** — fiica (n. 1946)
33. **RUSU Ștefan E.** — fiul (n. 1944)
34. **SIMAC Pelaghia V.** (n. 1903)
35. **SIMAC Leonora D.** — fiica (n. 1940)

s. NECULĂEUCA, com. ISACOVA

1. **ALEXEI Elena S.** (n. 1900)
2. **ALEXEI Nicolae A.** — fiul (n. 1928)
3. **ALEXEI Filip A.** — fiul (n. 1937)
4. **ALEXEI Axentie A.** — soțul (n. 1895). În iulie 1949 a evitat deportarea. În 1954 s-a alăturat familiei deportate.
5. **ALEXEI Ion A.** (n. 1870 sau 1899)
6. **ALEXEI Eugenia I.** — soția (n. 1901)
7. **ALEXEI Mina I.** — fiica (n. 1934)

- | | |
|---|---|
| 8. ALEXEI Vladimir I. — fiul (n. 1938) | ca familie de „chiaburi”.
Reabilitați în 1990. |
| 9. ALEXEI Elizaveta I. — fiica (n. 1940) | |
| 10. ALEXEI Timofei I. — fiul (n. 1942) | |
| 11. ALEXEI Feodora I. — fiica (n. 1944) | |
| 12. DEDIU Pavel D. (n. 1883). Înscris în lista „chiaburilor”. Supus represiunilor în 1949. | |
| 13. MOTRUC Mihail I. (n. 1909). Membru al Partidului Național-Creștin. Deportat în 1949 în reg. Irkutsk. | |
| 14. MOTRUC Pelaghia I. — soția (n. 1909) | Deportați în 1949 |
| 15. MOTRUC Grigore M. (n. 1934) | în reg. Irkutsk. |
| 16. MORARI Mefodie G. (n. 1900). Fost primar. Supus represiunilor în 1949. | |
| 17. MORARI Vasiluța S. (n. 1918) | Deportați în 1949 în reg. Irkutsk
pe motiv că ar fi fost „chiaburi”. |
| 18. MORARI Grigore — fiul (n. 1939) | |
| 19. MORARI Feodora — fiica (n. 1944) | |
| 20. ROTARENCO Iustin S. (n. 1903). Supus represiunilor în 1949. | |
| 21. PÂNZARI Eugenia I. (n. 1917) | Supuși represiunilor în 1949. |
| 22. ROTARENCO Maria (n. 1930) | |
| 23. ROTARENCO Larisa (n. 1933) | |
| 24. ROTARENCO Vasile (n. 1939) | |
| 25. SURILĂ Ion D. (n. 1870) | Supuși represiunilor în 1949 |
| 26. SURILĂ Maria I. — soția (n. 1875) | ca familie de „chiaburi”. |

s. OCNIȚA-RĂZEȘI, com. ZORILE

- | | |
|--|---|
| 1. COCIORVĂ Haralampie I. (n. 1888). Condamnat în 1945 la 10 ani de detenție într-un lagăr de corecție prin muncă. Cap de acuzare: colaboraționism. Reabilitat în 1990. | |
| 2. COCIORVĂ Andrei E. (n. 1890) | Înscrisi în lista „chiaburilor”.
Supuși represiunilor în 1949.
Deportați în țin. Altai. |
| 3. COCIORVĂ Maria I. — soția (n. 1890) | |
| 4. COCIORVĂ Eudochia A. — fiica (n. 1926) | |
| 5. COCIORVĂ Sofia A. — fiica (n. 1934) | |
| 6. COCIORVĂ Antonina A. — fiica (n. 1934) | |
| 7. COCIORVĂ Eugenia A. — fiica (n. 1937) | |
| 8. COCIORVĂ Pelaghia A. — fiica (n. 1938) | |

s. OCNIȚA-ȚĂRANI, com. ZORILE

- | | |
|--|--|
| 1. OPINCĂ Alexandru V. (n. 1928) | Deportați în țin. Altai în 1949. |
| 2. OPINCĂ Fevronia V. — fiica (n. 1934) | Cap de acuzare: familie de „chiaburi”. |

com. PERESECINA

- | | |
|---|-------------------------------|
| 1. IURCU Tudor I. (n. 1898). Fost deputat în Parlamentul României. Condamnat în 1940 la 8 ani de muncă silnică. A decedat în 1952 la baștină. | |
| 2. ARSENI Constantin I. (n. 1901) | Supuși represiunilor în 1941. |
| 3. ARSENI Maria D. (n. 1883) | |
| 4. ARSENI Ștefan F. (n. 1899). Condamnat în 1941. Internat în Ivdellag, unde a decedat în 1942. Reabilitat în 1991. | |
| 5. GURANDA Mefodie X. (n. 1894). Condamnat în 1941 la 8 ani de muncă silnică pe motiv că și-a satisfăcut stagiul militar în Armata țaristă și Armata Română. Reabilitat în 1990. | |

6. **GURANDA Maria** — fiica (n. 1920). Deportată în Omsk în 1941. Reabilitată în 1990.
7. **LISOVSCHI Alexei F.** (n. 1907). Fost primar; membru al Partidului Național-Creștin. Condamnat în 1941 la 10 ani de muncă silnică.
8. **LISOVSCHI Zinaida A.** (n. 1913)
9. **LISOVSCHI Gheorghe Al.** — fiul (n. 1932)
10. **LISOVSCHI Nadejda Al.** — fiica (n. 1938)
11. **NIȚCANSCHI Izrael I.**
12. **NIȚCANSCHI Busea (Bronea) N.**
13. **ARSENI Gheorghe G.** Supus represiunilor în 1944. Reabilitat în 1991.
14. **BUSUIOC Mihail M.** (n. 1901). Arestat sub acuzația de colaboraționism și condamnat în 1945 la 10 ani de detenție într-un lagăr de corecție prin muncă. Reabilitat în 1990.
15. **SĂRGHI Nicolae F.** (n. 1910). Cap de acuzare: „chiabur”. Condamnat în 1945 la 7 ani de muncă silnică pentru agitație antisovietică. Reabilitat în 1992.
16. **BOȚAN Fiodor I.** (n. 1904). Condamnat în 1946, în temeiul art. 58 alin. 2 al C. p. al R.S.S.U., la 5 ani privațiune de libertate.
17. **BUSUIOC Gheorghe F.** (n. 1879). Acuzat de neîndeplinirea obligațiilor de predare a produselor agricole la stat și condamnat în 1946 la 6 ani privațiune de libertate.
18. **BUSUIOC Grigore G.** (n. 1906). Condamnat în 1946, conform art. 58¹ alin. 2 al C. p. al R.S.S.U., la 6 ani privațiune de libertate.
19. **CARP Gheorghe V.** (n. 1900). Acuzat de sustragere de la îndeplinirea obligațiilor de predare a produselor agricole la stat și condamnat în 1946 la 10 ani privațiune de libertate.
20. **CIORBĂ Ion L.** Condamnat în 1946 la 8 ani de muncă silnică din motive politice. Reabilitat în 1992.
21. **PETRAȘ Vasile P.** (n. 1918). Condamnat în 1946 la 8 ani privațiune de libertate, fiind acuzat de sustragere de la plata impozitelor.
22. **POPA Nicolae E.** Acuzat de colaboraționism. Condamnat în 1946 la 20 de ani de muncă silnică.
23. **BOSTAN Ilie D.** (n. 1909). Acuzat de trădare de patrie și de dezertare din armată. Condamnat în 1947, în temeiul art. 54¹ lit. b al C. p. al R.S.S.U., la 10 ani de muncă silnică.
24. **BOSTAN-BOȚAN Aculina A.** — soția (n. 1915)
25. **BOSTAN Ecaterina I.** — fiica (n. 1932)
26. **BOSTAN Elizaveta I.** — fiica (n. 1938)
27. **BOSTAN Dumitru I.** — fiul (n. 1940)
28. **BOSTAN Maria I.** (n. 1947)
29. **ADRIANOV Petru N.** (n. 1882)
30. **ADRIANOV Ioana V.** — soția (n. 1890)
31. **ADRIANOV Vera P.** — fiica (n. 1933)
32. **ADRIANOV Nadejda P.** — fiica (n. 1933)
33. **ADRIANOV Nicolae P.** — fiul (n. 1935)
34. **ARSENI Fevronia F.** Deportată în 1949 în reg. Tomsk. Reabilitată în 1991.
35. **ARSENI Eudochia I.** (n. 1878)
36. **ARSENI Elizaveta A.** (n. 1898)
37. **BALIȚCHI Ana N.** (n. 1894). Acuzată de colaboraționism. Deportată în 1949 în reg. Tiumen.
38. **BALIȚCHI Timofei Gh.** — fiul (n. 1925)
39. **BALIȚCHI Tatiana Gh.** — fiica (n. 1930)
40. **BALIȚCHI Gheorghe Gh.** — fiul (n. 1933)
41. **BALIȚCHI Afanasie Gh.** — fiul (n. 1938)
42. **BOLDURATU Gheorghe C.** (n. 1892)
43. **BOLDURATU Ana F.** (n. 1890)
44. **BOLDURATU Fiodor A.** (n. 1896)
45. **BOLDURATU Maria I.** — soția (n. 1894)
46. **BOLDURATU Onufrie F.** — fiul (n. 1926)
47. **BOTNARI Emelian F.** (n. 1883)
48. **BOTNARI Eugenia P.** — soția (n. 1897)
49. **BOTNARI Raisa E.** — fiica (n. 1922)
50. **DUMBROVSCHI (ZĂMBREA) Victor E.** — ginerele

Deportați în 1941.
Reabilitați în 1990.

Supuși represiunilor în 1941.
Reabilitați în 1991.

Deportați în 1949
în reg. Tiumen.
Reabilitați în 1989.

Deportați în 1949
în reg. Tiumen
ca familie de „chiaburi”.

Înscrise în lista „chiaburilor” și deportate
în 1949 în reg. Tiumen. Reabilitate în 1989.

Deportați în 1949
în reg. Tiumen.
Reabilitați în 1990.

Supuși represiunilor în 1949
ca familie de „chiaburi”.

Deportați în 1949 în reg. Tiumen
pe motiv că ar fi fost „chiaburi”.

Acuzați de colaboraționism
și deportați în 1949
în reg. Tiumen.
Reabilitați în 1990.

- | | |
|---|--|
| <p>51. BOȚAN Aculina A. (n. 1915)
 52. BOȚAN Ecaterina I. — fiica (n. 1932)
 53. BOȚAN Elizaveta I. — fiica (n. 1938)
 54. BOȚAN Dumitru I. — fiul (n. 1940)
 55. BOȚAN Maria I. — fiica (n. 1947)
 56. BOȚAN Sofia G. (n. 1902)
 57. BOȚAN Ion G. — fiul (n. 1924)
 58. BOȚAN Mihail G. — fiul (n. 1929)
 59. BOȚAN Vera G. — fiica (n. 1932)
 60. BOȚAN Nicolae G. — fiul (n. 1938)
 61. BOȚAN Vera I. (n. 1894 sau 1906)
 62. BOȚAN Eugenia A. (n. 1936)</p> | <p>Supuși represiunilor în 1949
ca familie de „chiaburi”.</p> |
| <p>63. BURLAC Filip D. (n. 1893)
 64. BURLAC Elizaveta A. — soția (n. 1894)
 65. BURLAC Vasile F. — fiul (n. 1932)
 66. BURLAC Ștefan F. — fiul (n. 1935)
 67. BUSUIOC Andrei I. (n. 1900)
 68. BUSUIOC Ana V. — soția (n. 1900)
 69. BUSUIOC Ion A. — fiul (n. 1927)
 70. BUSUIOC Elizaveta A. — fiica (n. 1929)
 71. BUSUIOC Valentina A. — fiica (n. 1932)
 72. BUSUIOC Ioana A. — fiica (n. 1938)
 73. BUSUIOC Gheorghe C. (n. 1878)
 74. BUSUIOC Sofia F. — soția (n. 1880)
 75. BUSUIOC Fiodor Gh. — fiul (n. 1922)
 76. BUSUIOC Gheorghe F. (n. 1888)
 77. BUSUIOC Ecaterina I. — soția (n. 1885)
 78. BUSUIOC Ion Gh. — fiul (n. 1924)
 79. BUSUIOC Parascovia G. Acuzată de trădare de patrie. Supusă represiunilor în 1949.
 80. BUSUIOC Ion M. — fiul (n. 1936)
 81. BUSUIOC Anatol M. — fiica (n. 1942)
 82. BUSUIOC Vera M. — fiica (n. 1943)
 83. BUZU Gheorghe A. (n. 1888). Membru al Partidului Național-Creștin. Acuzat de naționalism și deportat în 1949 în reg. Tiumen. Reabilitat în 1990.
 84. BUZU Olga G. — soția (n. 1929)
 85. BUZU Valentina Gh. — fiica (n. 1931)</p> | <p>Supuși represiunilor în 1949
ca familie de „chiaburi”.</p> <p>Înscriși în lista „chiaburilor”
și supuși represiunilor în 1949.</p> <p>Supuși represiunilor în 1949
ca familie de „chiaburi”.</p> <p>Supuși represiunilor în 1949.
Motivul: familie de „chiaburi”.</p> <p>Supuși represiunilor în 1949.</p> <p>Deportate în 1949 în reg. Tiumen
ca membri ai familiei unui „naționalist”.
Reabilitate în 1990.</p> |
| <p>86. BUZU Macar V. (n. 1918)
 87. BUZU Vera S. — soția (n. 1923)
 88. BUZU Vasile M. — fiul (n. 1939)
 89. BUZU Dumitru M. — fiul (n. 1944)
 90. BUZU Vasile D. (n. 1890)
 91. BUZU Ana G. — soția (n. 1900)
 92. CARAMAN Fiodor V. (n. 1882)
 93. CARAMAN Zinovia F. — soția (n. 1885)
 94. CARAMAN Gheorghe F. — fiul (n. 1923)
 95. CARAMAN Ion F. (n. 1913)
 96. CARAMAN Maria I. — soția (n. 1914)
 97. CARAMAN Fiodor I. — fiul (n. 1940)
 98. CARAMAN Vasile I. — fiul (n. 1943)
 99. CARAMAN Alexandra I. — fiica (n. 1946)
 100. CARAMAN Ion G. (n. 1876)
 101. CARAMAN Maria S. — soția (n. 1875)</p> | <p>Supuși represiunilor în 1949.
Cap de acuzare: familie de „chiaburi”.</p> <p>Supuși represiunilor în 1949
pe motiv că erau „chiaburi”.</p> <p>Înscriși în lista „chiaburilor”.
Supuși represiunilor în 1949.</p> <p>Supuși represiunilor în 1949
ca familie de „chiaburi”.</p> <p>Supuși represiunilor în 1949
ca familie de „chiaburi”.</p> |

102. **CARAMAN Parascovia S.** (n. 1912)
103. **CARAMAN Varvara M.** — fiica (n. 1935)
104. **CARAMAN Andrei M.** — fiul (n. 1937)
105. **CARAMAN Ștefan M.** — fiul (n. 1940)
106. **CERNAT Ștefan I.** (n. 1888)
107. **CERNAT Elena F.** — soția (n. 1889)
108. **CHIRICA Ion N.** (n. 1883)
109. **CHIRICA Elena I.** — soția (n. 1885)
110. **CIORBĂ Gheorghe L.** (n. 1918)
111. **CIORBĂ Natalia G.** — soția
112. **CIORBĂ Susana Gh.** — fiica (n. 1942)
113. **CIORBĂ Ecaterina Gh.** — fiica (n. 1945)
114. **CIORBĂ Pavel L.** (n. 1915)
115. **CIORBĂ Nadejda N.** — soția (n. 1910)
116. **CIORBĂ Ion P.** — fiul (n. 1942)
117. **CIORBĂ Nicolae P.** — fiul (n. 1946)
118. **CIORBĂ Parascovia P.** — fiica (n. 1946)
119. **CIUBUC Ana P.** (n. 1912)
120. **CIUBUC Sofia G.** — fiica (n. 1932)
121. **CIUBUC Gheorghe G.** — fiul (n. 1938)
122. **COROI Gheorghe A.** (n. 1888)
123. **COROI Ioana (Ana) G.** — soția (n. 1890)
124. **COROI Ion Gh.** — fiul (n. 1928)
125. **COROI Eufrosinia Gh.** — fiica (n. 1930)
126. **COVALIOV Sofia M.** (n. 1884)
127. **COVALIOV Zinaida A.** — fiica (n. 1924)
128. **COVALIOV Vasile A.** — fiul (n. 1927)
129. **COVALIOV Valentina A.** — fiica (n. 1929)
130. **COVALIOV Vera A.** — fiica (n. 1933)
131. **COVALIOV Maria A.** — fiica (n. 1937)
132. **COZONAC Ioana I.** (n. 1925)
133. **COZONAC Maria F.** — fiica (n. 1943)
134. **DOMINTE Maria M.** (n. 1901)
135. **DOMINTE Nicolae A.** — fiul (n. 1926)
136. **DOMINTE Vasile A.** (n. 1921)
137. **DOMINTE Maria A.** — soția (n. 1924)
138. **DOMINTE Ecaterina V.** — fiica (n. 1946)
139. **DOMINTE Ion V.** — fiul (n. 1948)
140. **EFRIM Ion G.** (n. 1904)
141. **EFRIM Iulita A.** — soția (n. 1907)
142. **EFRIM Gheorghe I.** — fiul (n. 1938)
143. **EFRIM Alexei I.** — fiul (n. 1938)
144. **EFRIM Grigore I.** — fiul (n. 1940)
145. **EFRIM Ana I.** — fiica (n. 1942)
146. **EFRIM Agripina I.** — fiica (n. 1946)
147. **EFRIM Nicolae I.** — fiul (n. 1948)
148. **FELICAN Gheorghe G.** (n. 1925)
149. **FELICAN Ioana S.** — soția (n. 1925)
150. **FELICAN Ștefan Gh.** — fiul (n. 1946)
151. **FELICAN Anastasia** — fiica (n. 1946)
152. **IGNAT Fiodor I.** (n. 1903)
153. **IGNAT Alexandra V.** — soția (n. 1911)
154. **IGNAT Ion F.** — fiul (n. 1933)
155. **IGNAT Alexandru F.** — fiul (n. 1935)

Supuși represiunilor în 1949.
Cap de acuzare: colaboraționism.

Acuzați de colaboraționism și deportați
în 1949 în reg. Tiumen. Reabilitați în 1990.

Supuși represiunilor în 1949.
Familie de „chiaburi”.

Înscriși în lista „chiaburilor”.
Supuși represiunilor în 1949.

Deportați în 1949 în reg. Tiumen
ca familie de „chiaburi”.
În 1956 cauza a fost clasată.

Deportați în 1949 în reg. Tiumen
pe motiv că ar fi fost „chiaburi”.

Deportați în reg. Tiumen în 1949.
Motivul: „chiaburi”.
În 1955 cauza a fost clasată.

Înscriși în lista „comercianților”.
Supuși represiunilor în 1949.

Deportate în 1949 în reg. Tiumen.
Cap de acuzare: colaboraționism.

Deportați în 1949 în reg. Tiumen
ca familie de „chiaburi”.

Supuși represiunilor în 1949
pe motiv că ar fi fost „chiaburi”.

Supuși represiunilor în 1949
pe motiv că ar fi fost „chiaburi”.

Acuzați de colaboraționism.
Deportați în 1949 în reg. Tiumen.
Reabilitați în 1991.

Supuși represiunilor în 1949
ca familie de „chiaburi”.

156. **IGNAT Vladimir I.** (n. 1914) | Înscriși în lista „chiaburilor”.
157. **IGNAT Nadejda A.** — soția (n. 1918) | Deportați în 1949 în reg. Tiumen.
158. **IGNAT Ion VI.** — fiul (n. 1939)
159. **IURCU Alexandra C.** — soția (n. 1895) | Familie de „chiaburi”.
160. **IURCU Anton T.** — fiul (n. 1930) | Deportați în 1949 în reg. Tiumen.
161. **MARGA Ion D.** (n. 1907)
162. **MARGA Antonina I.** — soția (n. 1921) | Supuși represiunilor în 1949.
163. **MARGA Reveca I.** — fiica (n. 1932) | Motivul: familie de „chiaburi”.
164. **NIȚA Ion V.** (n. 1920)
165. **NIȚA Ana M.** — soția (n. 1921) | Supuși represiunilor în 1949
166. **NIȚA Valentina I.** — fiica (n. 1948) | ca familie de „chiaburi”.
167. **PERJU Fiodor C.** (n. 1902)
168. **PERJU Pelaghia A.** — soția (n. 1906) | Înscriși în lista „chiaburilor”.
169. **PERJU Maria F.** (n. 1937) | Supuși represiunilor în 1949.
170. **PERJU Ioana F.** (n. 1947)
171. **PERJU Pavel V.** (n. 1889). Acuzat de agitație antisovietică. Deportat în 1949 în reg. Tiumen.
Reabilitat în 1991.
172. **PERJU Sofia I.** — soția (n. 1890). Deportată în 1949 în reg. Tiumen. Reabilitată în 1991.
173. **POPA Agafia G.** (n. 1905) | Deportați în reg. Tiumen în 1949
174. **POPA Fiodor M.** — fiul (n. 1937) | ca familie de „chiaburi”.
175. **POPA Elizaveta M.** — fiica (n. 1944)
176. **POPA Parascovia I.** (n. 1916). Deportată în 1949 în reg. Tiumen sub acuzația de colabora-
ționism. Reabilitată în 1990.
177. **POPA Vasile P.** (n. 1907)
178. **POPA Fevronia V.** — soția (n. 1910) | Supuși represiunilor în 1949
179. **POPA Vasile V.** — fiul (n. 1936) | pe motiv că ar fi fost „chiaburi”.
180. **POPA Alexandru V.** — fiul (n. 1947)
181. **POSTICĂ Ion G.** (n. 1907)
182. **POSTICĂ Axenia F.** — soția (n. 1912) | Înscriși în lista „chiaburilor”.
183. **POSTICĂ Vera I.** — fiica (n. 1941) | Supuși represiunilor în 1949.
184. **POSTICĂ Fiodor I.** — fiul (n. 1947)
185. **ROȘCA Ecaterina F.** (n. 1879) | Supuși represiunilor în 1949.
186. **ROȘCA Andrei G.** (n. 1935) | Cap de acuzare: familie de „chiaburi”.
187. **SÂRGHI Pavel F.** (n. 1880)
188. **SÂRGHI Aculina L.** — soția (n. 1886) | Înscriși în lista „chiaburilor”.
189. **SÂRGHI Tudor P.** — fiul (n. 1927) | Supuși represiunilor în 1949.
190. **SÂRGHI Vasile I.** (n. 1906)
191. **SÂRGHI Ecaterina G.** — soția (n. 1910)
192. **SÂRGHI Gheorghe V.** — fiul (n. 1932) | Deportați în reg. Tiumen în 1949
193. **SÂRGHI Ion V.** — fiul (n. 1934) | pe motiv că ar fi fost „chiaburi”.
194. **SÂRGHI Afanasie V.** — fiul (n. 1946)
195. **SÂRGHI Vera I.** (n. 1917). Supusă represiunilor în 1949. Motivul: „chiabur”.
196. **SCHIRAȘ Vasile A.** (n. 1891)
197. **SCHIRAȘ Ana G.** — soția (n. 1893) | Supuși represiunilor în 1949
198. **SCHIRAȘ Ioana V.** — fiica (n. 1929) | ca familie de „chiaburi”.
199. **SCHIRAȘ Vera V.** — fiica (n. 1930)
200. **SCHIRAȘ Nadejda V.** — fiica (n. 1932)
201. **STRATAN Andrei I.** (n. 1918) | Supuși represiunilor în 1949
202. **STRATAN Parascovia S.** — soția (n. 1922) | ca familie de „chiaburi”.
203. **STRATAN Dumitru G.** (n. 1888)
204. **STRATAN Sofia F.** — soția (n. 1886) | Supuși represiunilor în 1949.
205. **STRATAN Nadejda D.** — fiica (n. 1930) | Motivul: familie de „chiaburi”.
206. **STRATAN Iacob G.** (n. 1913)
207. **STRATAN Eudochia G.** — soția (n. 1916) | Înscriși în lista „chiaburilor”.
208. **STRATAN Maria I.** — fiica (n. 1937) | Supuși represiunilor în 1949.

- | | |
|--|--|
| <p>209. ȘOGONEANU Profir A. (n. 1920)
 210. ȘOGONEANU Vera M. — soția (n. 1924)
 211. ȘOGONEANU Alexandru P. — fiul (n. 1947)
 212. ȘOGONEANU Maria P. — fiica
 213. URĂTU Gheorghe N. (n. 1920)
 214. URĂTU Olga G. — soția (n. 1916)
 215. URĂTU Gheorghe M. — fiul (n. 1944)
 216. URSU Pavel N. (n. 1910)
 217. URSU Axenia A. — soția (n. 1912)
 218. URSU Maria P. — fiica (n. 1932)
 219. URSU Elizaveta P. — fiica (n. 1940)
 220. URSU Anastasia P. — fiica (n. 1946)
 221. BUDEANU Leonid V. (n. 1920). Elev al Școlii Normale, membru al Gărzii de Fier. Condamnat la 10 ani de muncă silnică. În 1956 cauza a fost clasată.</p> | <p>Supuși represiunilor în 1949 pe motiv că ar fi comercianți.</p> <p>Supuși represiunilor în 1949 ca familie de „chiaburi”.</p> <p>Supuși represiunilor în 1949. Motivul: „chiaburi”.</p> |
|--|--|

com. PIATRA

- | | |
|--|---|
| <p>1. ANDRONIC Ion A.
 2. ANDRONIC Maria I. (n. 1923)
 3. NEGRUȚA Isidor M. (n. 1888). Fost primar. Membru al Partidului Național-Liberal. Cap de acuzare: inochentist. Deportat în 1949 în reg. Irkutsk. Reabilitat în 1990.
 4. NEGRUȚA Eudochia N. — soția (n. 1905)
 5. NEGRUȚA Mihail I. — fiul (n. 1929)
 6. NEGRUȚA Vasile I. — fiul (n. 1932)
 7. ROMANIUC Efim V. (n. 1892)
 8. ROMANIUC Irina O. — soția (n. 1896)
 9. ZAPOROJAN Gheorghe S. (n. 1897)
 10. ZAPOROJAN Feodora I. — soția (n. 1896)
 11. ZAPOROJAN Alexandra Gh. — fiica (n. 1932)
 12. ZAPOROJAN Ion Gh. — fiul (n. 1935)
 13. ZAPOROJAN Serghei Gh. — fiul (n. 1937)
 14. ZAPOROJAN Filip D. (n. 1896)
 15. ZAPOROJAN Natalia O. — soția (n. 1896)
 16. ZAPOROJAN Vasile S. (n. 1901). Acuzat de sustragere de la îndeplinirea obligațiilor de predare a produselor agricole la stat. Condamnat în 1949 la 3 (5) ani privațiune de libertate.</p> | <p>Deportați în 1949 în reg. Irkutsk sub acuzația de colaboraționism. Reabilitați în 1990.</p> <p>Deportați în 1949 în reg. Irkutsk. Reabilitați în 1990.</p> <p>Supuși represiunilor în 1949 ca familie de „chiaburi”.</p> <p>Înscriși în lista „chiaburilor” și deportați în 1949 în reg. Irkutsk.</p> <p>Deportați în reg. Irkutsk în 1949. Motivul: „chiaburi”.</p> |
|--|---|

s. POCȘEȘTI, com. DONICI

- | | |
|---|---|
| <p>1. BRAȘOVEANU Mihail N. (n. 1885). Supus represiunilor în 1949 pe motiv că ar fi fost „chiabur”.
 2. CECAN Parascovia T. (n. 1894)
 3. CECAN Tatiana D. (n. 1936)</p> | <p>Supuse represiunilor în 1949 ca familie de „chiaburi”.</p> |
|---|---|

com. PODGORENI

- | | |
|--|---|
| <p>1. CASTRAVEȚ Constantin G. (n. 1900)
 2. CASTRAVEȚ Maria G. — soția (n. 1904)
 3. CASTRAVEȚ Andrei C. — fiul (n. 1929)
 4. CASTRAVEȚ Mircea C. — fiul (n. 1932)</p> | <p>Acuzați de colaboraționism și deportați în țin. Altai în 1949.</p> |
|--|---|

- | | |
|---|--|
| 5. GRAUR Eudochia G. (n. 1893) | |
| 6. GRAUR Ilie L. — fiul (n. 1930) | Înscriși în lista „chiaburilor”. |
| 7. GRAUR Ariadna A. — nora (n. 1932) | Deportați în țin. Altai în 1949. |
| 8. GRAUR Simion L. — fiul (n. 1924) | |
| 9. LEVINȚA Petru D. (n. 1899) | Deportați în 1949 în țin. Altai. |
| 10. LEVINȚA Elena C. — soția (n. 1904) | Cap de acuzare: familie de „chiaburi”. |
| 11. MARGINĂ Vasile I. (n. 1896) | Deportați în 1949 în țin. Altai |
| 12. MARGINĂ Elizaveta I. — soția (n. 1888) | pe motiv că ar fi fost „chiaburi”. |
| 13. MÂRZA Ana A. (n. 1912) | |
| 14. MÂRZA Vasile V. — fiica (n. 1932) | Deportați în 1949 în țin. Altai. |
| 15. MÂRZA Claudia (Cleopatra) V. — fiica (n. 1934) | Cap de acuzare: familie de „chiaburi”. |
| 16. MÂRZA Gheorghe V. — fiul (n. 1943) | |
| 17. MÂRZA Emanuel G. (n. 1894) | |
| 18. MÂRZA Maria C. — soția (n. 1898) | Deportați în 1949 |
| 19. MÂRZA Eufrosinia E. — fiica (n. 1930) | în țin. Altai. |
| 20. MÂRZA Petru E. — fiul (n. 1932) | Motivul: „chiaburi”. |
| 21. MIHU Constantin G. (n. 1884) | Înscriși în lista „chiaburilor” |
| 22. MIHU Anastasia I. (n. 1888) | și deportați în 1949 în țin. Altai. |
| 23. MIHU Maria G. (n. 1892) | |
| 24. MIHU Natalia I. — fiica (n. 1928) | Deportate în 1949 în țin. Altai |
| 25. MIHU Veronica I. — fiica (n. 1937) | ca familie de „chiaburi”. |
| 26. MOCANU Ion V. (n. 1910) | |
| 27. MOCANU Alexandra P. — soția (n. 1916) | Deportați în 1949 |
| 28. MOCANU Fiodor I. — fiul (n. 1938) | în țin. Altai. |
| 29. PALII Spiridon C. (n. 1916) | Motivul: colaboraționiști. |
| 30. PALII Maria G. (n. 1925) | |
| 31. PALII Nina I. (n. 1949) | Deportați în 1949 în țin. Altai. |
| 32. TEUT Avtanom F. (n. 1894) | Motivul: familie de „chiaburi”. |
| 33. TEUT Maria G. — soția (n. 1896 sau 1899) | |
| 34. TEUT Parascovia A. — fiica (n. 1932) | Deportați în 1949 în țin. Altai |
| 35. TEUT Elena A. — fiica (n. 1934) | pe motiv că ar fi fost „chiaburi”. |
| 36. TEUT Grigore S. (n. 1910) | |
| 37. TEUT Anastasia G. — soția (n. 1913) | Înscriși în lista „chiaburilor”. |
| 38. TEUT Ștefan Gr. — fiul (n. 1941) | Deportați în 1949 în țin. Altai. |
| 39. TEUT Gheorghe Gr. — fiul (n. 1948) | |
| 40. TEUT Maria C. (n. 1915) | |
| 41. TEUT Mircea V. — fiul (n. 1932) | Deportați în 1949 în țin. Altai. |
| 42. TEUT Maria V. — fiica (n. 1934) | Motivul: colaboraționiști. |
| 43. TIHON Ion V. (n. 1879) | |
| 44. TIHON Anastasia I. (n. 1874) | Deportați în 1949 în țin. Altai. |
| 45. TOPALĂ Maria G. (n. 1928) | Cap de acuzare: familie de „chiaburi”. |
| 46. TOPALĂ Ecaterina G. (n. 1935) | |
| 47. TOPALĂ Ștefan G. (n. 1939) | Înscriși în lista „chiaburilor”. |
| 48. SANDU Mihail G. (n. 1944) | Deportați în 1949 în țin. Altai. |
| 49. UNTILĂ Maria A. (n. 1898) | |
| 50. UNTILĂ Petru V. — fiul (n. 1928) | |
| 51. UNTILĂ Ion V. — fiul (n. 1937) | Deportați în 1949 în țin. Altai |
| 52. UNTILĂ Anastasia V. — fiica (n. 1939) | pe motiv că ar fi fost „chiaburi”. |
| 53. TEUT Andrei N. (n. 1926). Condamnat în 1950 la 10 ani de muncă silnică, fiind acuzat de
agitație antisovietică (art. 58 ¹⁰ al C.p. al R.S.S.U.). Reabilitat în 1993. | |
| 54. TEUT Vasile Șt. (n. 1926). Condamnat în 1950 în temeiul art. 58 alin. 3 al C.p. al R.S.S.U. | |

com. POHORNICENI

- | | | |
|---|--|----------------------------------|
| 1. SANDULESCU Trofim A. (n. 1898) | | Supuși represiunilor în 1949. |
| 2. SANDULESCU Eudochia D. — soția (n. 1890) | | Cap de acuzare: colaboraționism. |
| 3. STRAȘNĂI Ion M. (n. 1878) | | Supuși represiunilor în 1949. |
| 4. STRAȘNĂI Ana I. — soția (n. 1882) | | Motivul: comercianți. |

com. POHREBENI

- | | | |
|--|--|---|
| 1. SANDU Macar S. (n. 1914) | | Deportați în 1940 în reg. Magadan. |
| 2. SANDU Vasile S. (n. 1920) | | |
| 3. SANDU Dumitru S. | | |
| 4. GRIȘCENCO Olga M. (n. 1888) | | Supuși represiunilor în 1941. |
| 5. GRIȘCENCO Constantin P. | | |
| 6. MARGINĂ Gheorghe V. (n. 1919). Supus represiunilor în 1944. | | Acuzați de colaboraționism și deportați în țin. Altai. |
| 7. CAFTANAT Anton M. (n. 1902) | | |
| 8. CAFTANAT Daria A. (n. 1908) | | Acuzați de colaboraționism și deportați în țin. Altai în 1949. |
| 9. CAFTANAT Ecaterina A. (n. 1940) | | |
| 10. CIOBANU Ana G. (n. 1889). Înscrisă în lista „chiaburilor”. Supusă represiunilor în 1949. | | Supusă represiunilor în 1949. Cap de acuzare: colaboraționism. Reabilitată în 1990. |
| 11. CLAPANIUC Elena I. (n. 1897). | | |
| 12. CLAPANIUC Nicolae G. (n. 1915) | | Acuzați de colaboraționism și deportați în țin. Altai în 1949. |
| 13. CLAPANIUC Domnica P. — soția (n. 1922) | | |
| 14. CLAPANIUC Elena N. — fiica (n. 1940) | | |
| 15. CLAPANIUC Olga N. — fiica (n. 1946) | | Supuși represiunilor în 1949 pe motiv că ar fi fost „chiaburi”. |
| 16. MATCOVSCHI Victor C. (n. 1894) | | |
| 17. MATCOVSCHI Elena T. — soția (n. 1898) | | |
| 18. MATCOVSCHI Valerian V. — fiica (n. 1929) | | Deportați în țin. Altai în 1949 sub acuzația de colaboraționism. |
| 19. MATCOVSCHI Ariadna V. — fiica (n. 1932) | | |
| 20. SAHARNEAN Profira V. (n. 1907) | | |
| 21. SAHARNEAN Ana V. (n. 1928) | | Deportați în 1949 în țin. Altai. |
| 22. SAHARNEAN Victor V. (n. 1938) | | |
| 23. SAHARNEAN Ion V. (n. 1940) | | |
| 24. STOLEAR Varvara I. (n. 1895) | | Supuși represiunilor în 1949. Cap de acuzare: colaboraționism. |
| 25. STOLEAR Iulia I. — fiica (n. 1936) | | |
| 26. STOLEAR Alexandru I. — fiul (n. 1938) | | |
| 27. STOLEAR Fiodor I. — fiul (n. 1940) | | Deportați în 1949 în țin. Altai ca membri ai familiei unui „colaboraționist”. |
| 28. VOICU Alexandru P. | | |
| 29. VOICU Maria G. (n. 1912) | | |
| 30. VOICU Nina Al. — fiica (n. 1937) | | Deportați în 1949 în țin. Altai ca membri ai familiei unui „colaboraționist”. |
| 31. VOICU Eudochia G. (n. 1912) | | |
| 32. VOICU Grigore H. — fiul (n. 1935) | | |
| 33. VOICU Iustin H. — fiul (n. 1937) | | Deportați în 1949 în țin. Altai ca membri ai familiei unui „colaboraționist”. |
| 34. VOICU Nina H. — fiica (n. 1943) | | |

com. PUȚINTEI

1. MIHAILOV Afanasie F. (n. 1893). Arestat în 1941. Condamnat în 1942 la 10 ani de muncă silnică. Motivul: membru al unui partid politic burghez. Reabilitat în 1991.

- | | |
|---|---|
| 2. MIHAILOV Agafia A. — soția (n. 1901) | Deportate în 1941 în reg. Tiumen, |
| 3. MIHAILOV Emilia A. — fiica (n. 1925) | fiind acuzate de activitate |
| 4. MIHAILOV Valentina A. — fiica (n. 1926) | antirevoluționară. Reabilitate în 1989. |
| 5. GĂINĂ David I. (n. 1909). Fost sergent de poliție. | Deportați în 1944 în reg. Tiumen. |
| 6. GĂINĂ Xenia I. — soția | Reabilitați în 1991. |
| 7. BADIU Dumitru S. (n. 1922). Acuzat de trădare de patrie. Condamnat în 1945, conform art. 54 ¹ lit. a al C.p. al R.S.S.U., la 10 ani de muncă silnică. | |
| 8. VIERU Efgraf V. (n. 1922). Acuzat de colaborare cu jandarmii și condamnat în 1946 la 10 ani de muncă silnică. Reabilitat în 1990. | |
| 9. BADIU Gheorghe D. (n. 1907). Condamnat în 1949 la 10 ani de detenție într-un lagăr de corecție prin muncă sub acuzația de colaboraționism. | |
| 10. BADIU Maria G. (n. 1906 sau 1908) | Deportați în 1949 |
| 11. BADIU Ion Gh. — fiul (n. 1930 sau 1933) | în reg. Irkutsk. |
| 12. BADIU Fevronia Gh. — fiica (n. 1940) | Reabilitați în 1990. |
| 13. BADIU Maria Gh. — fiica (n. 1946) | |
| 14. BUCEC Gheorghe F. (n. 1886). Supus represiunilor în 1949. Motivul: „chiabur”. | |
| 15. CARAMAN Simion D. (n. 1895) | Deportați în 1949. |
| 16. BADIU Feodora V. — soția (n. 1896) | Reabilitați în 1989. |
| 17. PASCAL Fiodor O. (n. 1898 sau 1900). Acuzat de colaboraționism și deportat în 1949 în reg. Irkutsk. | |
| 18. PASCAL Ana I. — soția (n. 1898) | Deportați în 1949 |
| 19. PASCAL Gheorghe F. — fiul (n. 1922) | în reg. Irkutsk. |
| 20. PASCAL Ion F. — fiul (n. 1940) | Reabilitați în 1991. |
| 21. RACU Grigore M. (n. 1888) | |
| 22. RACU Varvara N. — soția (n. 1898) | Deportați în 1949 |
| 23. RACU Nina Gr. — fiica (n. 1937) | în reg. Irkutsk. |
| 24. RACU Elena Gr. — fiica (n. 1939) | Motivul: familie de „chiaburi”. |
| 25. RACU Valentina Gr. — fiica (n. 1941) | |
| 26. TUDOR Ion S. Acuzat de spionaj în favoarea României. Condamnat în 1948. | |
| 27. TUDOR Elizaveta G. — soția | |
| 28. TUDOR Elena S. | |
| 29. TUDOR Mircea I. | Deportați în 1949 în reg. Tiumen. |
| 30. TUDOR Mihail I. | Au revenit la baștină în 1956. |
| 31. TUDOR Maria I. | Reabilitați în 1989. |
| 32. TUDOR Olga I. | |
| 33. VIERU Haralampie D. (n. 1905) | |
| 34. VIERU Ana N. — soția (n. 1905) | |
| 35. VIERU Fiodor H. — fiul (n. 1932) | Supuși represiunilor în 1949 |
| 36. VIERU Vasile H. — fiul (n. 1938) | ca familie de „chiaburi”. |
| 37. VIERU Ion H. — fiul (n. 1945) | |
| 38. VIERU Nicolae H. — fiul (n. 1947) | |
| 39. VIERU Vasile S. (n. 1895). Acuzat de colaboraționism și deportat în 1949 în reg. Irkutsk. | |
| 40. VIERU Anastasia I. — soția (n. 1890) | |
| 41. VIERU Vladimir V. — fiul (n. 1917) | Deportați în 1949 |
| 42. VIERU Simion V. — fiul (n. 1926) | în reg. Irkutsk. |
| 43. VIERU Elena V. — fiica (n. 1932) | Reabilitați în 1990. |
| 44. VIERU Gavriil V. — fiul (n. 1941) | |

s. SĂMĂNANCA, com. TELEȘEU

1. GURIUC Petru V. (n. 1914). Acuzat de colaboraționism și condamnat în 1946 la detenție într-un lagăr de corecție prin muncă. Reabilitat în 1992.
2. IACOBCIUC Alexei S. (n. 1893). Condamnat în 1947 la 2 ani privațiune de libertate, încriminându-i-se sustragerea de la plata impozitelor.

com. SELIȘTE și s. SLOBOZIA DOAMNEI

1. **CAZACU Ion Z.** (n. 1898). Acuzat de activitate contrarevoluționară și condamnat în 1941 la pedeapsa capitală. Reabilitat în 1991.
2. **CAZACU Eudochia N.** — soția (n. 1909) | Deportată în 1941
3. **CAZACU Gheorghe I.** — fiul (n. 1930) | în reg. Omsk.
4. **CAZACU Maria I.** — fiica (n. 1932) | Reabilitată în 1991.
5. **CAZACU Dumitru I.** — fiul (n. 1939)
6. **DASCĂL Ioana Ș.** (n. 1904) | Deportată în 1941
7. **DASCĂL Maria M.** — soția (n. 1906) | în reg. Tiumen.
8. **DASCĂL Riva I.** — fiica (n. 1926) | Reabilitată în 1991.
9. **DASCĂL Maria I.** — fiica (n. 1928)
10. **LUCHIAN Alexandru A.** Acuzat de participare la activitatea unei organizații contrarevoluționare de insurgență și condamnat în 1941 la 5 ani de muncă silnică.
11. **LUCHIAN Maria F.** — soția | Supuși represiunilor în 1941.
12. **LUCHIAN Simion A.** — fiul | Reabilitată în 1991.
13. **ROBU Vasile E.** (n. 1914). Fost polițist. Condamnat în 1941 la 10 ani de muncă silnică pe motiv că ar fi participat la activitatea unei organizații contrarevoluționare de insurgență. Reabilitat în 1992.
14. **ROBU Nina B.** — soția (n. 1916) | Deportată în 1941.
15. **ROBU Ana V.** — fiica (n. 1941) | Reabilitată în 1992.
16. **ROGOJA Alexei C.** (n. 1901). Fost polițist. Condamnat în 1941. Internat într-un lagăr de corecție prin muncă. Reabilitat în 1990.
17. **ROGOJA Elena I.** (n. 1894)
18. **ROGOJA Zahar Al.** — fiica (n. 1926)
19. **ROGOJA Nicolae Al.** — fiul (n. 1930) | Deportată în 1941.
20. **ROGOJA Fiodor Al.** — fiul (n. 1933) | Reabilitată în 1990.
21. **ROGOJA Simion Al.** — fiul (n. 1935)
22. **ROGOJA Mihail Al.** — fiul (n. 1939)
23. **ROTARI Dumitru I.**
24. **ROTARI Liuba N.** | Deportată în 1941
25. **ROTARI Raisa D.** — fiica | în reg. Omsk.
26. **ROTARI Vera D.** — fiica | Reabilitată în 1991.
27. **ROTARI Valentina D.** — fiica
28. **COGĂLNICEANU Efim V.** (n. 1896). Condamnat în 1945 la 20 de ani de detenție într-un lagăr de corecție prin muncă. Motivul: colaboraționism. Reabilitat în 1990.
29. **DEMCICOV Nazar A.** (n. 1903). Acuzat de trădare de patrie și condamnat în 1945 la 10 ani de muncă silnică.
30. **ONAIICIUC Gheorghe C.** (n. 1921). Acuzat de colaboraționism. Condamnat în 1945 la 25 de ani de detenție într-un lagăr de corecție prin muncă.
31. **VÂRLAN Serghei S.** (n. 1901). Condamnat în 1945 la 10 ani de muncă silnică. Cap de acuzare: trădare de patrie.
32. **VÂRLAN Vasile Gh.** Acuzat de trădare de patrie. Condamnat în 1945 la 10 ani de închisoare într-un lagăr de corecție prin muncă.
33. **VIDRAȘCU Serghei S.** (n. 1901). Acuzat de colaboraționism și condamnat în 1945 la 20 de ani de muncă silnică. Reabilitat în 1990.
34. **ZBÂRNEA Nicolae I.** (n. 1906). Condamnat în 1945 la 20 de ani de muncă silnică sub acuzația de colaboraționism. Reabilitat în 1990.
35. **COVALIU Maxim P.** (n. 1913). Acuzat de sustragere de la plata impozitelor și condamnat în 1947 la 2 ani privațiune de libertate.
36. **ZAPOROJAN Arcadie I.** (n. 1903). Condamnat în 1947 la un an de muncă silnică.
37. **BOȚOROGA Ion V.** (n. 1912). Fost polițist. Condamnat la 6 ani de muncă silnică în 1948.
38. **CARDUNER David I.** (n. 1880). „Comerțiant”. | Deportată în 1948
39. **CARDUNER-MIROPOLSKI Beina H.** — soția (n. 1903) | în reg. Irkutsk.

40. **UCRAINSCHI Grigore M.** (n. 1905). Acuzat de neîndeplinirea obligațiilor de predare a produselor agricole la stat și condamnat în 1948, în temeiul art. 58 alin. 2 al C. p. al R.S.S.U., la 5 ani privațiune de libertate.
41. **BÂZDÂGA Fiodor I.** (n. 1889) | Supuși represiunilor în 1949.
42. **BÂZDÂGA Vera I.** (n. 1903) | Motivul: colaboraționiști.
43. **BÂZDÂGA Ana F.** — fiica (n. 1932)
44. **BOȚOROGA Zinaida A.** (n. 1915)
45. **BOȚOROGA Gheorghe I.** — fiul (n. 1935)
46. **BOȚOROGA Ilie I.** — fiul (n. 1937) | Deportați în reg. Irkutsk în 1949.
47. **BOȚOROGA Vera I.** — fiica (n. 1939) | Motivul: familie de „chiaburi”.
48. **BOȚOROGA Mihai I.** — fiul (n. 1942)
49. **BOȚOROGA Elena I.** — fiica (n. 1946)
50. **BULAT Vasile G.** (n. 1901)
51. **BULAT Irina V.** — soția (n. 1911)
52. **BULAT Ana V.** — fiica (n. 1928)
53. **BULAT Ion V.** — fiul (n. 1932)
54. **BULAT Mihail V.** — fiul (n. 1936)
55. **BULAT Fiodor V.** — fiul (n. 1940) | Supuși represiunilor în 1949
sub acuzația de colaboraționism.
56. **CHIRILOVICI Ana S.** (n. 1893). Supusă represiunilor în 1949. Cap de acuzare: „chiabur”.
57. **CHIRILOVICI Maria F.** (n. 1898)
58. **CHIRILOVICI Alexei N.** — fiul (n. 1922)
59. **CHIRILOVICI-MORARI Feodora G.** — nora (n. 1922) | Deportați în 1949 în reg. Irkutsk,
fiind acuzați de colaboraționism.
60. **CHIRILOVICI Simion N.** — fiul (n. 1939) | Reabilitați în 1990.
61. **CHIRILOVICI Mihail N.** — fiul (n. 1942)
62. **CIUȘ Ion V.** (n. 1881)
63. **CIUȘ Maria V.** (n. 1894) | Supuși represiunilor în 1949.
64. **COCERVA Ana G.** (n. 1902) | Cap de acuzare: familie de „chiaburi”.
65. **COCERVA Ion N.** — fiul (n. 1927)
66. **COCERVA Petru N.** — fiul (n. 1931)
67. **COCERVA Elena N.** — fiica (n. 1941)
68. **COCERVA Maria N.** — fiica (n. 1943) | Acuzați de colaboraționism.
69. **COGÂLNICEANU Zinovia N.** (n. 1900) | Deportați în 1949 în reg. Irkutsk.
70. **COGÂLNICEANU Ion E.** — fiul (n. 1929) | Reabilitați în 1991.
71. **COGÂLNICEANU Eudochia E.** — fiica (n. 1935) | Supuși represiunilor în 1949.
72. **COROBCEANU Mavra I.** (n. 1909) | Cap de acuzare: colaboraționism.
73. **COROBCEANU Ludmila E.** — fiica (n. 1927) | Deportați în 1949
în reg. Irkutsk.
74. **COROBCEANU Cornelia E.** — fiica (n. 1935) | Reabilitați în 1990.
75. **COROBCEANU Garibald E.** — fiul (n. 1936)
76. **COVALIU Vasile N.** (n. 1908). Membru al Gărzii de Fier. Deportat în 1949 în reg. Irkutsk.
77. **COVALIU Maria S.** — soția (n. 1912)
78. **COVALIU Vladimir V.** — fiul (n. 1934)
79. **COVALIU Sofia V.** — fiica (n. 1940)
80. **COVALIU Serghei V.** — fiul (n. 1942) | Deportați în 1949
în localitatea Sosnovka, reg. Irkutsk
ca familie de „chiaburi”.
81. **COVALIU Nicolae V.** — fiul (n. 1944) | Eliberați în 1956.
82. **COVALIU Nina V.** — fiica (n. 1948)
83. **DEMCICOV Vasilisa R.** (n. 1905)
84. **DEMCICOV Sebastian N.** — fiul (n. 1932) | Înscriși în lista „comercianților”.
85. **DEMCICOV Mihail** — fiul (n. 1935) | Deportați în 1949 în reg. Irkutsk.
86. **FURNICA Emanuel I.** (n. 1896). Condamnat în 1949 la 5 ani de muncă silnică.
87. **FURNICA Alexandra G.** — soția (n. 1904)
88. **FURNICA Tamara E.** — fiica (n. 1934)
89. **FURNICA Ion E.** — fiul (n. 1937) | Deportați în reg. Irkutsk în 1949
ca familie de „chiaburi”.
90. **FURNICA Gheorghe E.** — fiul (n. 1941)
91. **JOSAN Fiodor I.** (n. 1906) | Acuzați de colaboraționism. Deportați
în 1949 în reg. Irkutsk. Reabilitați în 1990.
92. **JOSAN Dumitru F.** — fiul (n. 1934)

93. **MÂNDRU Vasile I.** (n. 1903). „Comerciant”.
 94. **MÂNDRU Valentina H.** (n. 1921)
 95. **MELNIC Gheorghe S.** (n. 1900)
 96. **MELNIC Daria M.** — soția (n. 1917)
 97. **MITITEL Gheorghe S.** (n. 1897). Fost primar. Condamnat în 1949 la 10 ani de muncă silnică sub acuzația de colaboraționism.
 98. **MITITEL Feodosia S.** — soția (n. 1902)
 99. **MITITEL Anton Gh.** — fiul (n. 1930)
 100. **MITITEL Zinovia Gh.** — fiica (n. 1936)
 101. **MITITEL Ștefan Gh.** — fiul (n. 1940)
 102. **NANI Ion N.** (n. 1885)
 103. **NANI Anastasia T.** — soția (n. 1886)
 104. **ONACIU Vera T.** (n. 1918)
 105. **ONACIU Constantin G.** — fiul (n. 1944)
 106. **PLEȘCO Gheorghe M.** (n. 1900)
 107. **PLEȘCO Agafia V.** — soția (n. 1913)
 108. **PLEȘCO Mihail Gh.** — fiul (n. 1944)
 109. **SAJIN Feodora G.** (n. 1899)
 110. **SAJIN Grigore V.** — fiul (n. 1930)
 111. **SAJIN Nicolae V.** — fiul (n. 1934)
 112. **VIERU Nadejda V.** — nora (n. 1929)
 113. **SÂRBU Alexei M.** (n. 1910)
 114. **SÂRBU Ecaterina I.** — soția (n. 1908)
 115. **ȚĂRNĂ Ion A.** (n. 1893)
 116. **ȚĂRNĂ Parascovia V.** (n. 1895)
 117. **ȚĂRNĂ Vasile I.** — fiul (n. 1926)
 118. **ȚĂRNĂ Fiodor I.** — fiul (n. 1930)
 119. **ȚĂRNĂ Nicolae I.** — fiul (n. 1932)
 120. **ȚĂRNĂ Eudochia I.** — fiica (n. 1934)
 121. **VÂRLAN Ion S.** (n. 1884)
 122. **VÂRLAN Maria** — soția (n. 1885)
 123. **VIDRAȘCO Alexandra G.** (n. 1902). Supusă represiunilor în 1949 sub acuzația de colaboraționism.
 124. **ZAPOROJAN Arcadie I.** (n. 1903). Acuzat de neîndeplinirea obligațiilor de predare a produselor agricole la stat și condamnat în 1949 în temeiul art. 58 alin. 2 al C. p. al R.S.S.U.
 125. **ZBÂRNEA Maria M.** (n. 1865)
 126. **ZBÂRNEA Ana Af.** (n. 1906)
 127. **ZBÂRNEA Ana N.** — fiica (n. 1938)
 128. **ZELENI Nicolae D.** (n. 1902)
 129. **ZELENI Anastasia G.** — soția (n. 1914)
 130. **ZELENI Trofim N.** — fiul (n. 1929)
 131. **ZELENI Petru N.** — fiul (n. 1936)
 132. **ZELENI Ion N.** — fiul (n. 1939)
 133. **ZELENI Pavel N.** — fiul (n. 1942)
 134. **ZELENI Boris N.** — fiul (n. 1947)
 135. **CORCEAC Petru F.** (n. 1903). Condamnat în 1950, în temeiul art. 58 alin. 2 al C. p. al R.S.S.U., la 3 ani privațiune de libertate (neîndeplinirea obligațiilor de predare la stat a cotei de cereale).

Supuși represiunilor în 1949.

Supuși represiunilor în 1949.

Motivul: colaboraționism.

Deportați în reg. Irkutsk (1949).

Reabilitați în 1990.

Supuși represiunilor în 1949.

Cap de acuzare: familie de „chiaburi”.

Deportați în 1949 în reg. Irkutsk
ca membri ai familiei unui „colaboraționist”.

Supuși represiunilor în 1949.

Motivul: colaboraționiști.

Deportați în 1949 în reg. Irkutsk ca
familie de „chiaburi”.

În 1956 cauza a fost clasată.

Supuși represiunilor în 1949.

Cap de acuzare: colaboraționiști.

Supuși represiunilor în 1949

pe motiv că ar fi fost „chiaburi”.

Supuși represiunilor în 1949.

Cap de acuzare: colaboraționism.

Deportate în 1949 în reg. Irkutsk

ca membri ai familiei
unui „colaboraționist”.

Înscriși în lista „comercianților”.

Supuși represiunilor în 1949.

s. SIROTA, com. CRIHANA

1. **TRICOLICI Andrei F.** (n. 1888). Acuzat de colaboraționism. Condamnat în 1946 la 10 ani de detenție într-un lagăr de corecție prin muncă. Reabilitat în 1991.

- | | | | |
|--|---|---|---|
| <ul style="list-style-type: none"> 2. JOSAN Timofei F. (n. 1885) 3. JOSAN Eugenia I. — soția (n. 1887) 4. MUDREA Martian N. (n. 1889) 5. MUDREA Liuba I. (n. 1906) 6. MUDREA Eudochia M. — fiica (n. 1937) 7. MUDREA Mihail M. — fiul (n. 1944) 8. MUDREA Ion M. — fiul (n. 1949) 9. TRICOLICI Varvara I. (n. 1882). Acuzată de colaboraționism și deportată în 1949 în țin. Altai. Reabilitată în 1991. | <table border="0"> <tr> <td style="border-left: 1px solid black; padding-left: 5px;">Acuzați de colaboraționism. Deportați în 1949 în țin. Altai. Reabilitați în 1990.</td> </tr> <tr> <td style="border-left: 1px solid black; padding-left: 5px;">Înscriși în lista „chiaburilor” și deportați în 1949 în țin. Altai.</td> </tr> </table> | Acuzați de colaboraționism. Deportați în 1949 în țin. Altai. Reabilitați în 1990. | Înscriși în lista „chiaburilor” și deportați în 1949 în țin. Altai. |
| Acuzați de colaboraționism. Deportați în 1949 în țin. Altai. Reabilitați în 1990. | | | |
| Înscriși în lista „chiaburilor” și deportați în 1949 în țin. Altai. | | | |

s. SLOBOZIA-HODOROGEA, com. BIEȘTI

- | | | | | | | |
|--|---|---|--|---|--|---|
| <ul style="list-style-type: none"> 1. GODOROJA Fiodor V. Arestat de către autoritățile sovietice în 1940. Reabilitat în 1990. 2. GHERCIU Efrem V. (n. 1899). Condamnat în 1945 la 20 de ani de închisoare într-un lagăr de corecție prin muncă. Motivul: colaboraționism. 3. TABAN Ion P. (n. 1910) 4. TABAN Zinovia I. — soția (n. 1912) 5. GODOROJA Avram S. (n. 1881) 6. GODOROJA Efimia G. (n. 1887) 7. GODOROJA Aculina I. — soția (n. 1892) 8. GODOROJA Ioana V. (n. 1889). Înscrișă în lista „chiaburilor”. Supusă represiunilor în 1949. 9. GODOROJA Simion I. (n. 1898) 10. GODOROJA Elizaveta V. — soția (n. 1907) 11. GODOROJA Maria S. — fiica (n. 1930) 12. GODOROJA Ion S. — fiul (n. 1932) 13. OCA Pavel Ch. (n. 1909). Condamnat în 1949. Internat într-un lagăr de corecție prin muncă. 14. OCA Maria S. — soția (n. 1913) 15. OCA Liuba P. — fiica (n. 1937) 16. OCA Petru P. — fiul (n. 1939) 17. OCA Alexandru P. — fiul (n. 1944) 18. OCA Ștefan P. — fiul (n. 1941) 19. RUC Ion I. (n. 1909) 20. RUC Agafia I. — soția (n. 1909) 21. RUC Ion I. — fiul (n. 1935) 22. RUC Vasile I. — fiul (n. 1937) 23. RUC Maria I. — fiica (n. 1939) 24. RUC Nina I. — fiica (n. 1941) | <table border="0"> <tr> <td style="border-left: 1px solid black; padding-left: 5px;">Înscriși în lista „chiaburilor”.
Supuși represiunilor în 1947.</td> </tr> <tr> <td style="border-left: 1px solid black; padding-left: 5px;">Supuși represiunilor în 1949.
Motivul: familie de „chiaburi”.</td> </tr> <tr> <td style="border-left: 1px solid black; padding-left: 5px;">Supuși represiunilor în 1949
ca familie de „chiaburi”.</td> </tr> <tr> <td style="border-left: 1px solid black; padding-left: 5px;">Supuși represiunilor în 1949.
Motivul: familie de „chiaburi”.</td> </tr> <tr> <td style="border-left: 1px solid black; padding-left: 5px;">Supuși represiunilor în 1949.
Cap de acuzare: familie de „chiaburi”.</td> </tr> </table> | Înscriși în lista „chiaburilor”.
Supuși represiunilor în 1947. | Supuși represiunilor în 1949.
Motivul: familie de „chiaburi”. | Supuși represiunilor în 1949
ca familie de „chiaburi”. | Supuși represiunilor în 1949.
Motivul: familie de „chiaburi”. | Supuși represiunilor în 1949.
Cap de acuzare: familie de „chiaburi”. |
| Înscriși în lista „chiaburilor”.
Supuși represiunilor în 1947. | | | | | | |
| Supuși represiunilor în 1949.
Motivul: familie de „chiaburi”. | | | | | | |
| Supuși represiunilor în 1949
ca familie de „chiaburi”. | | | | | | |
| Supuși represiunilor în 1949.
Motivul: familie de „chiaburi”. | | | | | | |
| Supuși represiunilor în 1949.
Cap de acuzare: familie de „chiaburi”. | | | | | | |

com. STEP-SOCI

- 1. **CARAMAN Leon M.** Condamnat în 1945 în temeiul art. 54¹ lit. a al C. p. al R.S.S.U. la 10 ani de muncă silnică. Reabilitat în 1990.
- 2. **CONICA Andrei I.** (n. 1885). Condamnat în 1945, în temeiul art. 54¹ lit. a al C. p. al R.S.S.U., la 10 ani de muncă silnică. Reabilitat în 1990.
- 3. **CUȘNIR Dumitru C.** (n. 1903). Condamnat în 1945 la 10 ani de detenție într-un lagăr de corecție prin muncă. Reabilitat în 1991.
- 4. **ȘTRAVCA Gheorghe I.** Condamnat în 1945, conform art. 54¹ lit. a al C. p. al R.S.S.U., la 10 ani de muncă silnică pentru „trădare de patrie”. Reabilitat în 1990.
- 5. **TALAMBUȚA Filip S.** (n. 1881). Acuzat de „trădare de patrie”. Condamnat în 1945, în temeiul art. 54¹ lit. a al C. p. al R.S.S.U., la 10 ani de muncă silnică. Reabilitat în 1991.
- 6. **DOLGHII Gheorghe A.** (n. 1894). Acuzat de „trădare de patrie” și condamnat în 1946, în temeiul art. 54¹ lit. a al C. p. al R.S.S.U., la 10 ani de muncă silnică. Reabilitat în 1990.

- | | |
|--|--|
| 7. BAHU Simion A. (n. 1911) | Deportați în 1949 în reg. Irkutsk, |
| 8. BAHU Eudochia H. (n. 1918) | fiind acuzați de colaboraționism. |
| 9. BAHU Ion S. — fiul (n. 1938) | Reabilitați în 1990. |
| 10. BULGAC Anastasia P. (n. 1889) | Acuzați de colaboraționism. |
| 11. BOLDIȘOR Nadejda N. — fiica (n. 1926) | Deportați în 1949 în reg. Irkutsk. |
| 12. BOLDIȘOR Vladimir A. — nepotul (n. 1943) | Reabilitați în 1990. |
| 13. BULGAC Vasile S. (n. 1917) | |
| 14. BULGAC Vera I. — soția (n. 1918) | Supuși represiunilor în 1949. |
| 15. BULGAC Liuba V. — fiica (n. 1941) | Cap de acuzare: familie de „chiaburi”. |
| 16. BULGAC Gheorghe V. — fiul (n. 1944) | |
| 17. BULGAC Ion V. — fiul (n. 1948) | |
| 18. DOLGHII Axenia V. (n. 1892) | Deportate în 1949 în reg. Irkutsk |
| 19. DOLGHII Valentina G. — fiica (n. 1934) | ca membri ai familiei unui
„trădător de patrie”. Reabilitate în 1990. |
| 20. GÂRLEA Feodosia A. (n. 1887). Supusă represiunilor în 1949. Motivul: colaboraționism. | |
| 21. SVINARCIUC Nicon A. (n. 1913). Condamnat în 1949 sub acuzația de colaboraționism.
Reabilitat în 1992. | |
| 22. ȘATRAVCA Efimia V. (n. 1890) | Supuse represiunilor în 1949. |
| 23. ȘATRAVCA Profira G. — fiica (n. 1915) | Cap de acuzare: colaboraționism. |
| 24. TALAMBUȚA Elena F. (n. 1884). Acuzaată de colaboraționism și deportată în 1949 în reg. Irkutsk.
Reabilitată în 1991. | |
| 25. TODIȚA Dumitru A. (n. 1909) | |
| 26. TODIȚA Eugenia G. — soția (n. 1913) | Înscriși în lista „chiaburilor”. |
| 27. TODIȚA Eva D. — fiica (n. 1934) | Supuși represiunilor în 1949. |
| 28. TODIȚA Ariadna D. — fiica (n. 1944) | |

com. SUSLENI

1. **BOGUȘ Vasile C.** (n. 1908 sau 1911). Acuzaat de colaboraționism și supus represiunilor în 1940. Reabilitat în 1991.
2. **LECA Ștefan G.** (n. 1889). Membru al Partidului Național-Creștin. Condamnat în 1940 la 5 ani de detenție într-un lagăr de corecție prin muncă din reg. Kemerovo, unde a decedat în 1942. Reabilitat în 1991.
3. **BUJOR David G.** (n. 1875). Fost primar. Membru al Partidului Național-Liberal. Arestat în 1941. Trimis într-un lagăr de corecție prin muncă din reg. Sverdlovsk. A decedat în detenție în 1941. Reabilitat în 1991.
4. **BUJOR Maria V.** — soția. Supusă represiunilor în 1941. Reabilitată în 1991.
5. **CHIRIȚA Nicolae G.** (n. 1903). Condamnat în 1941 la 10 ani de închisoare într-un lagăr de corecție prin muncă. Reabilitat în 1990.
6. **CHIRIȚA Elizaveta A.** — soția (n. 1901)
7. **CHIRIȚA Ecaterina N.** — fiica (n. 1929)
8. **CHIRIȚA Lidia N.** — fiica (n. 1930)
9. **ROMAN Valentin A.** (n. 1927)
10. **ERMURACHI Haralampie F.** (n. 1898). Condamnat în 1944 sub acuzația de colaboraționism.
Reabilitat în 1990.
11. **MIHALACHI Lavrentie F.** (n. 1909). Supus represiunilor în 1944. Reabilitat în 1991.
12. **GORGOS Chiril T.** (n. 1901). Acuzaat de colaboraționism și condamnat în 1945 la 15 ani de muncă silnică în lagărul din Norilsk.
13. **MIHALACHE Fiodor A.** (n. 1882). Condamnat în 1945, în temeiul art. 54¹ lit. a al C. p. al R.S.S.U., la 10 ani de muncă silnică pentru colaboraționism. Reabilitat în 1990.
14. **SOLTAN Gheorghe S.** (n. 1893). Membru al Partidului Național-Țărănesc. Condamnat în 1945, conform art. 54¹ lit. a al C. p. al R.S.S.U., la 10 ani de muncă silnică. Reabilitat în 1990.

15. **COADĂ Profir F.** (n. 1903). Acuzat de colaboraționism și condamnat în 1946, conform art. 54¹ lit. a al C. p. al R.S.S.U., la 10 ani de muncă silnică.
16. **DON Ion S.** (n. 1897). Supus represiunilor în 1946. Reabilitat în 1991.
17. **ALEXANDRI Leonid I.** (n. 1887)
18. **ALEXANDRI Maria G.** — soția (n. 1887)
19. **ALEXANDRI Livia A.** — nepoata (n. 1940)
20. **BOGUȘ Eudochia N.** (n. 1914). Deportată în 1949 în țin. Altai, fiind acuzată de colaboraționism. Reabilitată în 1991.
21. **BOGUȘ Ion M.** (n. 1907)
22. **BOGUȘ Domnica F.** — soția (n. 1906)
23. **BOGUȘ Afanasie I.** — fiul (n. 1937)
24. **BOGUȘ Pavel I.** — fiul (n. 1940)
25. **BOGUȘ Mihail I.** — fiul (n. 1948)
26. **BOGUȘ Pavel F.** (n. 1901)
27. **BOGUȘ Vera D.** — soția (n. 1897)
28. **BOGUȘ Ecaterina P.** — fiica (n. 1932)
29. **BOLDURAT Maria M.** (n. 1891)
30. **BOGUȘ Ilia F.** (n. 1923)
31. **BOGUȘ Elizaveta F.** (n. 1929)
32. **BOGUȘ Eugenia F.** (n. 1931)
33. **BOGUȘ Mihail F.** (n. 1933)
34. **BOGUȘ Constantin F.** (n. 1937)
35. **BOȚAN Alexandra T.** (n. 1899). Supusă represiunilor în 1949. Cap de acuzare: colaboraționistă.
36. **BRADU Constantin C.** (n. 1930). Condamnat în 1949 la 8 ani de muncă silnică pentru propagandă antisovietică. Reabilitat în 1991.
37. **CHIRTOACĂ Iulita M.** (n. 1887)
38. **CHIRTOACĂ Gheprghe A.** — fiul (n. 1919)
39. **CHIRTOACĂ Emilia A.** — fiica (n. 1921)
40. **COADĂ Vera I.** (n. 1905)
41. **COADĂ Iustina P.** — fiica (n. 1932)
42. **COADĂ Larisa P.** — fiica (n. 1936)
43. **COADĂ Elena P.** — fiica (n. 1938)
44. **COADĂ Serafim P.** — fiul (n. 1940)
45. **COADĂ Alexandra P.** — fiica (n. 1942)
46. **COADĂ Vladimir P.** — fiul (n. 1944)
47. **CORNIȚEL Anisia C.** (n. 1887). Înscrișă în lista „comercianților”. Supusă represiunilor în 1949.
48. **FRUNZE Constantin A.** (n. 1906)
49. **FRUNZE Elizaveta E.** — soția (n. 1903)
50. **FRUNZE Larisa C.** — fiul (n. 1934)
51. **FRUNZE Fiodor C.** — fiul (n. 1937)
52. **FRUNZE Nicolae C.** — fiul (n. 1939)
53. **GOLBAN Constantin A.** (n. 1898)
54. **GOLBAN Irina N.** — soția (n. 1898)
55. **GORGOS Ioana G.** (n. 1901)
56. **GORGOS Leon C.** — fiul (n. 1936)
57. **GORGOS Nicolae C.** — fiul (n. 1938)
58. **GORGOS Vasile C.** — fiul (n. 1940)
59. **GORGOS Parascovia C.** — fiica (n. 1942)
60. **GORGOS Dumitru C.** — fiul (n. 1944)
61. **GORGOS Mihail F.** (n. 1899)
62. **GORGOS Maria D.** — soția (n. 1888)
63. **GORGOS Evlampia M.** — fiica (n. 1928)
64. **HACIN Ion V.** (n. 1906). Condamnat în 1949 la 10 ani de detenție într-un lagăr de corecție prin muncă pentru agitație antisovietică.

Supuși represiunilor în 1949.
Cap de acuzare: familie de „chiaburi”.

Înscriși în lista „chiaburilor”.
Supuși represiunilor în 1949.

Supuși represiunilor în 1949
ca familie de „chiaburi”.

Supuși represiunilor în 1949
pe motiv că ar fi fost „chiaburi”.

Familie de „chiaburi”.
Supuși represiunilor în 1949.

Deportați în țin. Altai în 1949
ca membri ai familiei unui „colaboraționist”.
Reabilitați în 1990 și 1993.

Supuși represiunilor în 1949.
Motivul: „chiaburi”.

Supuși represiunilor în 1949.
Reabilitați în 1990.

Înscriși în lista „chiaburilor”
și deportați în 1949 în țin. Altai.
Reabilitați în 1992.

Deportați în 1949 în țin. Altai
sub acuzația de colaboraționism.
Reabilitați în 1992.

65. HACIN Pelaghia S. — soția (n. 1902)	Supuși represiunilor în 1949 ca familie de „chiaburi”.
66. HACIN Vasile I. — fiul (n. 1930)	
67. HACIN Andrei I. — fiul (n. 1932)	
68. HACIN Nadejda I. — fiica (n. 1937)	Supuși represiunilor în 1949 pe motiv că ar fi fost „chiaburi”.
69. HACIN Maria L. (n. 1888)	
70. HACIN Andrei I. (n. 1924)	
71. HACIN Iulita F. (n. 1926)	
72. HACIN Fiodor I. (n. 1937)	
73. MELECA Fiodor V. (n. 1898)	
74. MELECA Varvara F. — fiica (n. 1930)	
75. MELECA Olga F. — fiica (n. 1932)	Acuzați de colaboraționism. Supuși represiunilor în 1949.
76. MELECA Alexandru F. — fiul (n. 1935)	
77. MELECA Nicolae F. — fiul (n. 1937)	
78. MELECA Maria F. — fiica (n. 1940)	
79. MELECA Vera F. — fiica (n. 1946)	
80. NOVIȚCHI Boris A. (n. 1907)	Deportați în țin. Altai în 1949 ca familie de „chiaburi”.
81. NOVIȚCHI Anisia M. — soția (n. 1904)	
82. COJOCARI Iulia B. — fiica (n. 1926)	
83. NOVIȚCHI Andrei B. — fiul (n. 1931)	
84. COJOCARI Andrei E. — nepotul (n. 1948)	Supuși represiunilor în 1949. Motivul: colaboraționism.
85. PROȘIRA Nichita I. (n. 1904)	
86. PROȘIRA-OSIPOVA Vera N. — soția (n. 1914)	
87. PROȘIRA Vladimir N. — fiul (n. 1936)	
88. PROȘIRA Tamara N. — fiica (n. 1943)	
89. PROȘIRA Lidia N. — fiica (n. 1947)	
90. ROMAN Valentin A. (n. 1927)	
91. ROMAN Dumitru A. (n. 1924)	Supuși represiunilor în 1949. Cap de acuzare: familie de „chiaburi”.
92. CHIRIȚA Ecaterina N. (n. 1930)	
93. CHIRIȚA Lidia N. (n. 1931)	
94. CHIRIȚA Petru N. (n. 1933)	
95. SOROCOVICI Vasilisa A. (n. 1897 sau 1899)	Înscrisi în lista „chiaburilor” și deportați în 1949 în țin. Altai. Reabilitați în 1989.
96. SOROCOVICI Boris M. — fiul (n. 1922)	
97. SOROCOVICI Ghenadie M. — fiul (n. 1929)	
98. SOROCOVICI Vladimir M. — fiul (n. 1931)	
99. SOROCOVICI Zinaida M. — fiica (n. 1933)	
100. SOROCOVICI Zinaida Z. — nora (n. 1927)	
101. STÂNGACI Ion N. (n. 1904). Fost primar. Membru al Partidului Național-Țărănesc și al Gărzii de Fier. Condamnat în 1949 la 10 ani de muncă silnică. Reabilitat în 1988.	
102. TARENTI Cherachia F. (n. 1901)	Supuși represiunilor în 1949 ca familie de „chiaburi”.
103. TARENTI Maria G. — fiica (n. 1926)	
104. TARENTI Ștefan G. — fiul (n. 1930)	
105. TARENTI Ilie G. — fiul (n. 1934)	
106. TARENTI Ecaterina G. — fiica (n. 1938)	

s. ȘERCANI, com. POHREBENI

1. **MAXIM Gheorghe G.** (n. 1902). Acuzat de sustragere de la îndeplinirea obligațiilor de predare la stat a cotei de cereale. A fost condamnat în 1948 la 5 ani privațiune de libertate.

s. TABĂRA, com. VATICI

1. **CEBOTARI Maria D.** (n. 1875)
2. **CEBOTARI Ilarion I.** — fiul (n. 1902)
3. **CEBOTARI Maria S.** — nora (n. 1909)
4. **CEBOTARI Eudochia I.** — nepoata (n. 1917)
5. **CEBOTARI Claudia I.** — nepoata (n. 1940)
6. **CEBOTARI Iulea I.** — nepoata (n. 1941)
7. **CEBOTARI Olga I.** — nepoata (n. 1947)
8. **CEBOTARI Anastasia I.** — nepoata (n. 1949)
9. **VIDRAȘCU Ecaterina I.** (n. 1903). Învățătoare. Arestată la 16 aprilie 1951, fiind acuzată de trădare de patrie, susținerea teroriștilor și participarea la activitatea unei organizații contrarevoluționare. Condamnată, conform art. 54¹ lit. a C.p. al R.S.S.U., la 25 de ani de detenție într-un lagăr de corecție prin muncă. Eliberată în 1956.

Deportați în 1949
în reg. Irkutsk.
Motivul: colaboraționiști.
Reabilitați în 1990.

com. TELEȘEU

1. **GRĂDINAR Vasile P.** (n. 1917). Condamnat în 1941 pentru agitație antisovietică. A decedat în același an în detenție.
2. **NINICU Alexei G.** (n. 1901). Acuzat în 1941 de participare la activitatea unei grupări antisovietice. Condamnat în 1942 la 5 ani de muncă. În 1956 cauza a fost clasată.
3. **SPĂNU Ștefan V.** (n. 1884). Acuzat de agitație antisovietică și condamnat în 1941 la privațiune de libertate. A decedat în detenție.
4. **NINICU Constantin A.** (n. 1887). Membru al Partidului Național-Creștin. Condamnat în 1942 la 8 ani de muncă silnică sub acuzația de membru al unei grupări antisovietice. Internat într-un lagăr din Kazahstan. În 1956 cauza a fost clasată.
5. **NINICU Pavel C.** (n. 1918). Cap de acuzare: membru al unei grupări antisovietice. Condamnat în 1942 la 8 ani de muncă silnică. În 1956 cauza a fost clasată.
6. **ȚULEA Ana N.** (n. 1911). Condamnat în 1946, în temeiul art. 58 alin. 1 al C. p. al R.S.S.U., la 6 luni privațiune de libertate, fiind acuzată de sustragere de la plata impozitelor.
7. **Beglița Fiodor V.** (n. 1893). Condamnat în 1949, conform art. 58 alin. 2 al C. p. al R.S.S.U., la 7 ani privațiune de libertate, incriminându-i-se neîndeplinirea obligațiilor de predare la stat a cotei de cereale.
8. **Beglița Elizaveta V.** — soția (n. 1894)
9. **Beglița Nina F.** — fiica (n. 1939)
10. **CEBOTARI Grigore S.** (n. 1885)
11. **CEBOTARI Ana E.** — soția (n. 1888)

Supuse represiunilor în 1949.
Motivul: „chiaburi”.

Supuși represiunilor în 1949.

com. TREBUJENI

1. **GANDRABUR Constantin S.** (n. 1888). Condamnat în 1945 la închisoare din motive politice. Reabilitat în 1991.
2. **CORNIȚEL Ion I.** (n. 1894)
3. **CORNIȚEL Agafia I.** — soția (n. 1907)
4. **SÂNCHESTRU Maria E.** (n. 1933)
5. **SÂNCHESTRU Alexandru E.** (n. 1936)
6. **GHEORGHIU Irina A.** (n. 1891). Înscrișă în lista „chiaburilor”. Deportată în 1949 în țin. Altai. Eliberată în 1954.
7. **MANIC Ioana Z.** (n. 1898). Supusă represiunilor în 1949 sub acuzația de colaboraționism.

Deportați în țin. Altai în 1949
ca familie de „chiaburi”.

- | | |
|--|---|
| <p>8. NOUR Antonia I. (n. 1914)</p> <p>9. NOUR Ecaterina N. — fiica (n. 1938)</p> <p>10. SÂRBU Alexei G. (n. 1900). „Comerciant”.</p> <p>11. SÂRBU Parascovia L. — soția (n. 1900)</p> | <p>Acuzate de colaboraționism.
Supuse represiunilor în 1949.</p> <p>Deportați în 1949 în țin. Altai
ca familie de „chiaburi”.</p> |
|--|---|

s. USTIA (contopit cu com. ZORILE)

- | | |
|--|---|
| <p>1. DIDENCO Gheorghe I. (n. 1903)</p> <p>2. DIDENCO Maria S. — soția (n. 1913)</p> <p>3. DIDENCO Eugenia Gh. — fiica (n. 1932)</p> <p>4. DIDENCO Mihail Gh. — fiul (n. 1936)</p> <p>5. DIDENCO Nicolae Gh. — fiul (n. 1939)</p> <p>6. DIDENCO Vera Gh. — fiica (n. 1948)</p> | <p>Cap de acuzare: familie de „chiaburi”.
Supuși represiunilor în 1949.</p> |
|--|---|

com. VATICI

- | | |
|---|---|
| <p>1. BALABAN Nichita L. (n. 1903)</p> <p>2. BALABAN Natalia I. — soția (n. 1908)</p> <p>3. BALABAN Alexandru N. — fiul (n. 1934)</p> <p>4. BALABAN Vladimir N. — fiul (n. 1937)</p> <p>5. BALABAN Ion N. — fiul (n. 1943)</p> <p>6. CARAMAN Vasile I. (n. 1897)</p> <p>7. CARAMAN Vera S. — soția (n. 1900)</p> <p>8. CARAMAN Ion V. — fiul (n. 1922)</p> <p>9. CUCULESCU Constantin F. (n. 1909)</p> <p>10. CUCULESCU Aculina F. — soția (n. 1911)</p> <p>11. CUCULESCU Feodora C. — fiica (n. 1939)</p> <p>12. CUCULESCU Olga C. — fiica (n. 1940)</p> <p>13. CUCULESCU Maria C. — fiica (n. 1942)</p> <p>14. CUCULESCU Raisa C. — fiica (n. 1944)</p> <p>15. DEVDER Ion G. (n. 1889)</p> <p>16. DEVDER Eudochia S. — soția (n. 1890)</p> <p>17. MACHEDON Chiril C. (n. 1905). Deportat în 1949 în reg. Irkutsk sub acuzația de colaboraționism. Reabilitat în 1990.</p> <p>18. STOLEARENCO Ion (n. 1904). Acuzat de colaboraționism și deportat în 1949 în reg. Irkutsk.</p> <p>19. STOLEARENCO Ana C. (n. 1902)</p> <p>20. STOLEARENCO Parascovia I. — fiica (n. 1942)</p> <p>21. VASILIU Nicolae N. (n. 1913)</p> <p>22. VASILIU Eugenia S. — soția (n. 1913)</p> <p>23. VASILIU Mihail N. — fiul (n. 1941)</p> <p>24. ZELENI Maria S. (n. 1890). Supusă represiunilor în 1949 sub acuzația de colaboraționism.</p> | <p>Înscriși în lista „comercianților”.
Supuși represiunilor în 1949.</p> <p>Supuși represiunilor în 1949
ca familie de „chiaburi”.</p> <p>Acuzați de colaboraționism.
Deportați în 1949 în reg. Irkutsk.</p> <p>Supuși represiunilor în 1949
pe motiv că ar fi fost „chiaburi”.</p> <p>Deportate în 1949 în reg. Irkutsk (Kurgan)
ca membri ai familiei unui
„colaboraționist”. Reabilitate în 1990.</p> <p>Acuzați de colaboraționism.
Deportați în 1949 în reg. Irkutsk.
Reabilitați în 1990.</p> |
|---|---|

s. VÂPROVA, com. PUȚINTEI

1. **LEVIȚCHI Ștefan V.** (n. 1892). Proprietar de pământ. Condamnat în 1940 la 8 ani de muncă silnică. În 1966 cauza a fost clasată.
2. **SOROCEAN Ion G.** (n. 1885). Supus represiunilor în 1940. Reabilitat în 1991.

3. **CRISTEA Nicolae D.** (n. 1897). Acuzat de colaboraționism și condamnat în 1946 la 10 ani de muncă silnică.
4. **BALABAN Ion G.** (n. 1897)
5. **BALABAN Olga L.** (n. 1910)
6. **BALABAN Vasile I.** — fiul (n. 1931)
7. **BALABAN Simion I.** — fiul (n. 1934)
8. **BALABAN Nicolae I.** — fiul (n. 1947)
9. **BÂRSAN Fiodor V.** (n. 1899 sau 1901)
10. **BÂRSAN Anastasia M.** — soția (n. 1898 sau 1900)
11. **BÂRSAN Sofia F.** — fiica (n. 1929)
12. **BÂRSAN Maria F.** — fiica (n. 1939)
13. **CIOLAN Andrei I.** (n. 1894)
14. **CIOLAN Elena C.** — soția (n. 1900)
15. **CIOLAN Ana A.** — fiica (n. 1927)
16. **CIOLAN Vladimir A.** — fiul (n. 1929)
17. **CIOLAN Ilie A.** — fiul (n. 1933)
18. **CIOLAN Iustin A.** — fiul (n. 1936)
19. **CIOLAN Ioan A.** — fiul (n. 1941)
20. **CIOLAN Gheorghe A.** — fiul (n. 1941)
21. **CRISTEA Ana I.** (n. 1904 sau 1912)
22. **CRISTEA Pelaghia N.** — fiica (n. 1935 sau 1937)
23. **CRISTEA Maria N.** — fiica (n. 1939)
24. **CRISTEA Haralampie N.** — fiul (n. 1941)
25. **CRISTEA Constantin N.** — fiul (n. 1948)
26. **CRISTEA Domnica V.** (n. 1903)
27. **CRISTEA Ana S.** — fiica (n. 1931)
28. **CRISTEA Fiodor S.** — fiul (n. 1933)
29. **CRISTEA Petru S.** — fiul (n. 1935)
30. **CRISTEA Valentin S.** — fiul (n. 1937)
31. **CRISTEA Constantin S.** — fiul (n. 1940)
32. **CRISTEA Nicolae S.** — fiul (n. 1942)
33. **GARȘTEA Pantelei A.** (n. 1907)
34. **GARȘTEA Elena D.** — soția (n. 1902)
35. **GARȘTEA Nina P.** — fiica (n. 1940)
36. **GARȘTEA Fiodor P.** — fiica (n. 1948)
37. **GÂNCU Dumitru F.** (n. 1892). Membru al Partidului Național-Liberal. Supus represiunilor în 1949. Reabilitat în 1989.
38. **GÂNCU Maria I.** — soția (n. 1900)
39. **GÂNCU Ecaterina D.** — fiica (n. 1929)
40. **GÂNCU Ferapont D.** — fiul (n. 1934)
41. **GÂNCU Daria D.** — fiica (n. 1937)
42. **GÂNCU Ion F.** (n. 1899 sau 1900). Condamnat sub acuzația de colaboraționism (1949). Reabilitat în 1990.
43. **GÂNCU Alexandra P.** — soția (n. 1905)
44. **GÂNCU Maria** (n. 1931)
45. **GÂNCU Valentin** (n. 1937)
46. **GÂNCU Avram** (n. 1939)
47. **GÂNCU Loghin** (n. 1946)
48. **GÂNCU Olga** (n. 1949)
49. **LEVIȚCHI Loghin F.**
50. **LEVIȚCHI Liuba A.** — soția (n. 1909)
51. **LEVIȚCHI Victor L.** — fiul (n. 1932)
52. **LEVIȚCHI Margareta L.** — fiica (n. 1934)
53. **LEVIȚCHI Victoria L.** — fiica (n. 1941)
54. **LEVIȚCHI Valentin L.** — fiul (n. 1942)

Acuzați de colaboraționism.
Supuși represiunilor în 1949.

Deportați în 1949 în reg. Irkutsk.
Motivul: colaboraționiști.
Reabilitați în 1991.

Deportați în 1949 în reg. Irkutsk
ca familie de „chiaburi”.
Reabilitați în 1990.

Deportați în reg. Irkutsk în 1949
ca membri ai familiei unui
„colaboraționist”. Reabilitați în 1990.

Deportați în 1949 în reg. Irkutsk.
Motivul: familie de „colaboraționiști”.
Reabilitați în 1990.

Deportați în 1949 în reg. Irkutsk
ca familie de „chiaburi”.

Supuși represiunilor în 1949.
Reabilitați în 1989.

Deportați în reg. Irkutsk în 1949
ca membri ai familiei unui
„colaboraționist”. Reabilitați în 1989.

Deportați în 1949 în reg. Irkutsk
ca membri ai familiei unui
„colaboraționist”. Reabilitați în 1990.

- | | |
|--|---|
| <p>55. RÂBAC Gheorghe S. (n. 1885)
 56. RÂBAC Elena S. (n. 1885)
 57. RÂBAC Ilie G. (n. 1923)
 58. SOROCEAN Ion F. (n. 1877). Supus represiunilor în 1949. Cap de acuzare: colaboraționist.
 59. SOROCEAN Parascovia A. (n. 1914)
 60. SOROCEAN Maria G. — fiica (n. 1942)
 61. SOROCEAN Ion G. — fiul (n. 1945)</p> | <p>Înscriși în lista „colaboraționiștilor”.
 Deportați în 1949 în reg. Irkutsk.
 Reabilitați în 1990.
 Deportați în 1949 în reg. Irkutsk
 ca membri ai familiei unui
 „colaboraționist”. Reabilitați în 1991.</p> |
|--|---|

com. VÂȘCĂUȚI

- | | |
|---|--|
| <p>1. CHIRILOV Iacob N. (n. 1886)
 2. CHIRILOV Serafima M. — soția (n. 1886)
 3. CHIRILOV Nina I. — fiica (n. 1932)
 4. FRUNZE Iustin F. (n. 1924). Condamnat în 1941 la 10 ani de muncă silnică pe motiv că ar fi fost membru al unei organizații antisovietice. Locul detenției: reg. Kâzâl-Orda. Eliberat în 1956. Reabilitat în 1990.
 5. VOICA Emilian (n. 1916). Țăran. Fost ostaș în Armata Română. Arestat în 1944. A dispărut fără urmă.
 6. DIACON Serafim V. Deportat în 1949 în R.A.S.S. Bașkiră.
 7. GARAZ Foma P. (n. 1887)
 8. GARAZ Lucheria I. — soția (n. 1887)
 9. GARAZ Mitrofan — fiul (n. 1921)
 10. GARAZ Nicolae (n. 1925). Condamnat în 1950 la 20 de ani de detenție într-un lagăr de corecție prin muncă. În 1954 cauza a fost clasată.
 11. GRECU Vladimir I. (n. 1890)
 12. SCERBINSCHI Ana V. — fiica (n. 1927)
 13. SCERBINSCHI Vasile A. — ginerele (n. 1923)
 14. MALERU Alexandru L. (n. 1898)
 15. MALERU Daria I. — soția (n. 1898)
 16. MALERU Ignat I. (n. 1909)
 17. MALERU Larisa E. — soția (n. 1913)
 18. MALERU Mihai I. — fiul (n. 1934)
 19. PALII Elizaveta A. (n. 1899)
 20. PALII Vladimir M. — fiul (n. 1937)
 21. PAVLENCO Procopie S. (n. 1920)
 22. PAVLENCO Vasilisa E. — soția (n. 1921)
 23. PAVLENCO Elena P. — fiica (n. 1943)
 24. PAVLENCO Galina P. — fiica
 25. SPINEI Feodosie C. (n. 1911). Preot. Condamnat în 1949, în temeiul art. 54¹⁰ alin. 1 al C. p. al R.S.S.U., la 10 ani de muncă silnică pentru propagandă antisovietică. Reabilitat în 1993.
 26. STAVILĂ Anisim A. (n. 1887)
 27. STAVILĂ Ecaterina I. — soția (n. 1891)
 28. STAVILĂ Vasile A. — fiul (n. 1932)
 29. STAVILĂ Anastasia A. — fiica (n. 1934)
 30. STAVILĂ Valentina A. — fiica (n. 1936)</p> | <p>Supuși represiunilor în 1941.
 Cap de acuzare: familie de „chiaburi”.
 Deportați în 1949 în țin. Altai
 ca familie de „chiaburi”.
 Deportați în 1949 în țin. Altai
 ca familie de „chiaburi”.
 Deportați în 1949 în țin. Altai
 ca familie de „chiaburi”.
 Deportați în 1949 în țin. Altai
 ca familie de „chiaburi”.
 Deportați în 1949 în țin. Altai
 ca familie de „chiaburi”.
 Deportați în 1949 în țin. Altai
 ca familie de „chiaburi”.
 Deportați în 1949 în țin. Altai
 ca familie de „chiaburi”.
 Deportați în 1949 în țin. Altai.
 Cap de acuzare: familie de „chiaburi”.
 Deportați în 1949 în țin. Altai.
 Cap de acuzare: familie de „chiaburi”.</p> |
|---|--|

s. VOROTETȚ, com. CHIPERCENI

1. CERNENCHI Alexandru V. (n. 1903). Membru al Partidului Național-Creștin. Condamnat în 1941 la 5 ani de muncă silnică.

2. **VOLOȘCIUC Simion F.** (n. 1902). Acuzat de neîndeplinire a obligațiilor de predare a produselor agricole la stat. Condamnat în 1946 la 5 ani de muncă silnică.
3. **COJUCARI Grigore O.** (n. 1917)
4. **COJUCARI Nina F.** — soția (n. 1921)
5. **COJUCARI Alexandru Gr.** — fiul (n. 1941)
6. **COJUCARI Ion Gr.** — fiul (n. 1943)
7. **COJUCARI Eufrosinia A.** — mama (n. 1890)
8. **LEVINȚA Axenia G.** (n. 1915)
9. **LEVINȚA Mihail F.** — fiul (n. 1948)
10. **TATARIN Eftodie F.** (n. 1884)
11. **TATARIN Ana I.** (n. 1865)

Supuși represiunilor în 1949.
Motivul: colaboraționiști.

Supuși represiunilor în 1949.
Cap de acuzare: comercianți.

Supuși represiunilor în 1949
ca familie de „chiaburi”.

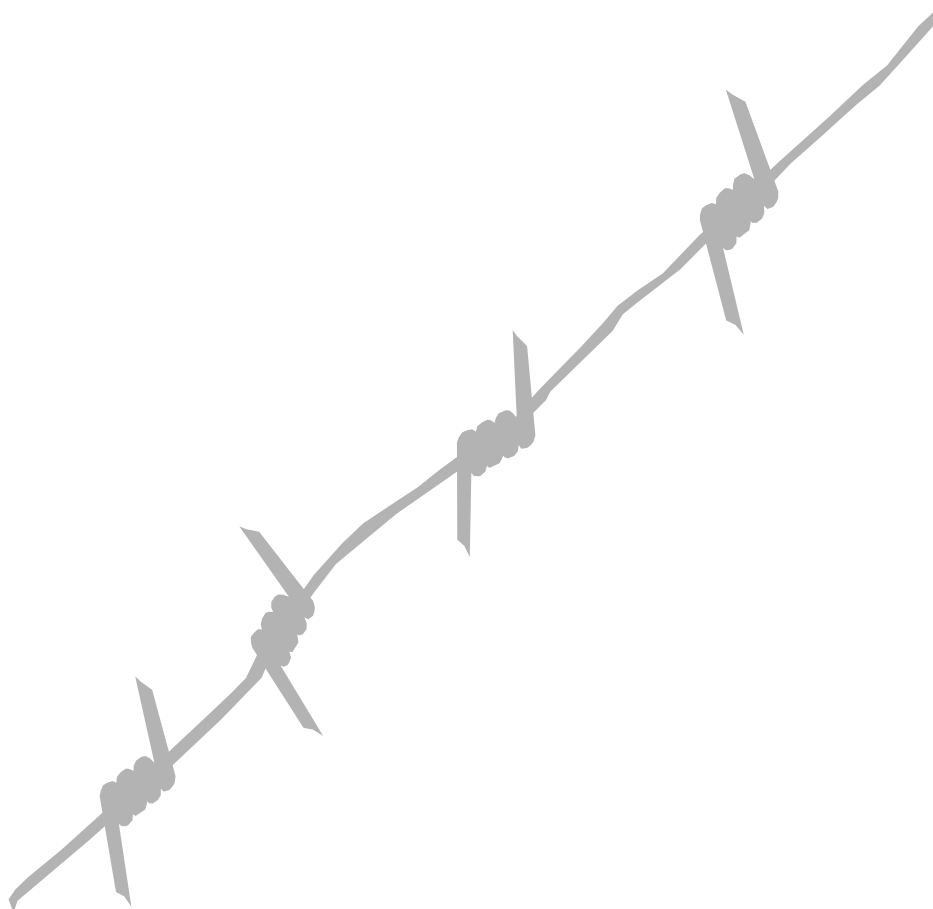

Raionul RÂBNIȚA

or. RÂBNIȚA

1. **BANTOȘ Ion C.** (n. 1893)
2. **BANTOȘ Eufrosinia M.** — soția (n. 1898) | Deportată în 1930 în reg. Kemerovo ca familie de „chiaburi”.
3. **BANTOȘ Maria I.** — fiica (n. 1922) | Reabilitată în 1990.
4. **BANTOȘ Nicolae I.** — fiul (n. 1924)
5. **BANTOȘ Mihai I.** — fiul (n. 1926)
6. **BOȘERNIȚAN Lev D.** (n. 1886). Condamnat în 1930 la 8 ani de detenție într-un lagăr de corecție prin muncă. Deținut într-un lagăr din reg. Astrahan. Reabilitat în 1991.
7. **GOIHMAN Simon V.** (n. 1889). Supus represiunilor comuniste în anii '30.
8. **MAGDALIUC (POPENCO) Zaharia I.** (n. 1909). Supus represiunilor în anii '30.
9. **MIHAILOVSKI M.** Supus represiunilor de către NKVD în anii '30. Reabilitat în 1990.
10. **MOCREAC Grigore**
11. **MOCREAC Domnica** — soția | Înscriși în lista „chiaburilor” și deportați în reg. Kirov (1930).
12. **MOCREAC Cozma Gr.** — fiul | Reabilitați în 1991.
13. **MOCREAC Anastasia Gr.** — fiica
14. **MOCREAC Fionia Gr.** — fiica
15. **MOCREAC Maria Gr.** — fiica
16. **PISARENCO Eudochia I.** | Supuse represiunilor în anii 1929–1930.
17. **PISARENCO Maria A.** | Reabilitate în 1991.
18. **MELNIC Macar S.** (n. 1899). Supus represiunilor în 1932. Reabilitat în 1990.
19. **SERGHEEV Elisei A.** (n. 1911). Arestat în 1934. Condamnat la 5 ani de detenție într-un lagăr de muncă silnică din motive politice. Reabilitat în 1992.
20. **COVALI Pavel P.** (n. 1896). Fost albgardist. Condamnat în 1936 la 10 ani de detenție într-un lagăr de corecție prin muncă. A decedat în detenție în 1940.
21. **GORDATĂI Alexei T.** (n. 1899). Fost soldat în armata lui Denikin. Condamnat în 1936 la 10 ani de muncă silnică pentru participare la lupta împotriva mișcării revoluționare.
22. **ANDRONICOV Andrei P.** (n. 1892). Troțkist. Condamnat în 1937 la moarte pentru propagandă antisovietică. În 1958 dosarul a fost clasat.
23. **CABAN Iachim Gr.** (n. 1900). Condamnat în 1937 la 8 ani de detenție într-un lagăr de muncă silnică pe motiv că ar fi fost agent al serviciului român de spionaj. Reabilitat în 1959.
24. **COLOMEEȚ Gavril I.** (n. 1888). Acuzat de participare la activitatea unei organizații contrarevoluționare a naționaliștilor polonezi. Condamnat la moarte în 1937. Cauza a fost clasată în 1958.
25. **COTIC Vasile A.** (n. 1894). Condamnat în 1937 la 3 ani de muncă silnică pentru propagandă antisovietică.
26. **COVALI Ștefan F.** (n. 1906). Condamnat la moarte în 1937. Cap de acuzare: spionaj în favoarea României. În 1961 dosarul a fost clasat.
27. **CRAVCIUCAS Nicolae F.** (n. 1899). Condamnat în 1937 din motive politice. Reabilitat în 1991.
28. **CRET Mihai I.** (n. 1879). Acuzat de participare la activitatea unei organizații contrarevoluționare a naționaliștilor polonezi. Condamnat în 1937 la moarte. În 1959 dosarul a fost clasat.

29. **CUCER Eremei F.** (n. 1895). Condamnat în 1937, în baza art. 54¹⁰ alin. 1 al C. p. al R.S.S.U., la 8 ani de muncă silnică. Motivul: agitație antisovietică. Închis într-un lagăr din reg. Arhanghelsk.
30. **DEDEI Petru I.** (n. 1877). Acuzat pe motiv că ar fi fost membru al unei organizații contrarevoluționare. A fost împușcat în 1937. Reabilitat în 1992.
31. **GANEA Anton I.** (n. 1893). Condamnat în 1937 la 10 ani de muncă silnică pentru propagandă antisovietică.
32. **GOLDFELD Pincus S.** Supus represiunilor în 1937. Reabilitat în 1991.
33. **GRIGOREȚ Hariton D.** (n. 1899). Condamnat în 1937 la 10 ani privațiune de libertate sub acuzația de spionaj în favoarea României. A decedat în 1942 într-un lagăr de corecție prin muncă. În 1961 dosarul a fost clasat.
34. **IARUS-NABOJNĂI Pavel N.** (n. 1887). Condamnat la moarte în 1937 pe motiv că ar fi fost membru al unei organizații contrarevoluționare a naționaliștilor polonezi. În 1959 cauza a fost clasată.
35. **LIPATOV Ivan D.** (n. 1898). Condamnat în 1937 la 10 ani de muncă silnică. Internat într-un lagăr din R.A.S.S. Komi. Cap de acuzare: spionaj. În 1958 cauza a fost clasată.
36. **LOPUȘANSKI Maria P.** (n. 1898). Condamnată în 1937 la 10 ani de detenție într-un lagăr de corecție prin muncă. Motivul: membru al unei organizații naționaliste. În 1956 cauza a fost clasată.
37. **MARARENCO Procopi M.** (n. 1894). Condamnat în 1937 la 10 ani de detenție într-un lagăr de muncă silnică. Cap de acuzare: agent al serviciului român de spionaj. În 1959 cauza a fost clasată.
38. **MÂSLIȚKI Petru A.** (n. 1880). Acuzat de participare la activitatea unei organizații contrarevoluționare a naționaliștilor polonezi. Condamnat la moarte în 1937. În 1959 cauza a fost clasată.
39. **NAZAROV Vasile N.** (n. 1897). Condamnat în 1937 la 10 ani de muncă silnică pentru propagandă antisovietică. În 1956 dosarul a fost clasat.
40. **PLUGARU Matei H.** (n. 1885). Supus represiunilor în 1937. Reabilitat în 1991.
41. **POTLOG Emilia A.** (n. 1894). Arestată sub acuzația de spionaj. Condamnată la 10 ani de detenție într-un lagăr de corecție prin muncă (1937).
42. **PROCOFIEV Ivan V.** (n. 1899). Condamnat la moarte în 1937. Cap de acuzare: membru al unei organizații contrarevoluționare. În 1958 dosarul a fost clasat.
43. **REGULSKI Iosif S.** (n. 1888). Acuzat de participare la activitatea unei organizații contrarevoluționare a naționaliștilor polonezi. Condamnat la moarte (1937). În 1958 cauza a fost clasată.
44. **ROȘCOVAN Roza L.** (n. 1907). Condamnată la moarte în 1937. Cap de acuzare: membru al unei organizații sioniste. În 1957 dosarul a fost clasat.
45. **SAVCIUC Demian D.** (n. 1894). Arestat pentru participare la activitatea unei presupuse organizații contrarevoluționare și condamnat la moarte (1937).
46. **SERIOGHIN Petru I.** Condamnat în 1937 la 10 ani de detenție într-un lagăr de corecție prin muncă, fiind acuzat de activitate contrarevoluționară (1937).
47. **ȘARCHEVICI Iosif A.** (n. 1888). Acuzat de participare la activitatea unei organizații contrarevoluționare. Condamnat la moarte în 1937. În 1957 cauza a fost clasată.
48. **ȘULJIN Mihai F.** (n. 1898). Condamnat la moarte în 1937. Cap de acuzare: membru al unei organizații contrarevoluționare și de spionaj. În 1957 dosarul a fost clasat.
49. **ȘULMAN Adolf L.** (n. 1894). Arestat în 1937 pe motiv că ar fi fost membru al unei organizații contrarevoluționare. Condamnat la 8 ani privațiune de libertate într-un lagăr din R.A.S.S. Komi. În 1956 cauza a fost clasată.
50. **TEAJCO Procopie M.** (n. 1899). Condamnat la moarte în 1937, fiind acuzat de spionaj în favoarea României. În 1965 cauza a fost clasată.
51. **TRACIUC Pavel A.** (n. 1891). Acuzat de activitate contrarevoluționară și condamnat în 1937 la 10 ani de detenție într-un lagăr de muncă silnică. În 1958 cauza a fost clasată.
52. **TRUȘ Ivan M.** (n. 1893). Arestat în 1937 sub acuzația de membru al unei organizații contrarevoluționare a naționaliștilor polonezi. Condamnat la 10 ani de detenție într-un lagăr de corecție prin muncă. În 1957 cauza a fost clasată.

53. **ȚIMBALAITIS Cazimir F.** (n. 1891). Acuzat de participare la activitatea unei organizații contrarevoluționare a naționaliștilor polonezi și condamnat la moarte în 1937. În 1958 cauza a fost clasată.
54. **VASILEVSKI Franț A.** (n. 1914). Acuzat de activitate diversionistă. Condamnat în 1937 la 10 ani de detenție într-un lagăr de muncă silnică. În 1958 cauza a fost clasată.
55. **VIZER Feodosie D.** (n. 1914). Condamnat în 1937 la 10 ani de muncă silnică. Cap de acuzare: agitație contrarevoluționară. În 1955 dosarul a fost clasat.
56. **ZAVADSKI Alexandru D.** (n. 1888). Condamnat în 1937 la 10 ani de muncă silnică, fiind acuzat de agitație antisovietică. În 1959 dosarul a fost clasat.
57. **ZEMBA Kazimir P.** (n. 1904). Acuzat de participare la activitatea unei organizații contrarevoluționare a naționaliștilor polonezi și condamnat la moarte (1937). În 1958 cauza a fost clasată.
58. **BALAN Nicolae I.** (n. 1900). Acuzat de activitate antisovietică și de spionaj în favoarea României. Condamnat la moarte în 1938.
59. **BLEAHARSKI Damian V.** (n. 1892). Condamnat în 1938 la 10 ani de muncă silnică. Motivul: propagandă antisovietică. Reabilitat în 1965.
60. **CAPILEVICI Moişa Gh.** (n. 1901). Supus represiei în 1938. Reabilitat în 1991.
61. **DJONS Ivan A.** (n. 1905). Acuzat de calomnie la adresa U.R.S.S. și condamnat în 1938 la 5 ani de muncă silnică.
62. **DOBROVOLSKI Iuzefa F.** (n. 1900). Condamnată la moarte în 1938 pe motiv că ar fi fost membră a unei organizații contrarevoluționare a naționaliștilor polonezi. În 1959 cauza a fost clasată.
63. **DOBROVOLSKI Bronislav I.** (n. 1895). Arestat sub acuzația de participare la activitatea unei organizații contrarevoluționare a naționaliștilor polonezi. Condamnat la moarte în 1938. Dosarul a fost clasat în 1959.
64. **DOLEICO Anton C.** Muncitor la Fabrica de Zahăr din or. Râbnița. Arestat la 4 februarie 1938 pe motiv că ar fi fost membru al unei organizații contrarevoluționare a naționaliștilor polonezi. A decedat la 14 mai 1938 în închisoarea din or. Tiraspol. Reabilitat în 1989.
65. **FRANCIUC Cuzima I.** (n. 1889). Condamnat la moarte în 1938. Motivul: membru al unei organizații contrarevoluționare de insurgență. În 1957 cauza a fost clasată.
66. **GRIGORIAN Ianina A.** (n. 1889). Condamnată în 1938 sub acuzația de membră a unei organizații contrarevoluționare de spionaj. În 1961 dosarul a fost clasat.
67. **IACUBOVSKI Bernad C.** (n. 1895). Acuzat de activitate diversionistă în sistemul de producție și condamnat la moarte. Dosarul a fost clasat în 1958.
68. **IAVORSKI Mihai N.** (n. 1879). Acuzat de participare la activitatea unei organizații contrarevoluționare a naționaliștilor polonezi. Condamnat la moarte (1938). În 1958 cauza a fost clasată.
69. **LAZAREV Isidor A.** (n. 1905). Condamnat la moarte în 1938. Motivul: membru al unei organizații contrarevoluționare. În 1960 dosarul a fost clasat.
70. **LIDO Vichenti I.** (n. 1906). Arestat sub acuzația de membru al unei organizații contrarevoluționare. Condamnat la moarte în 1938. Dosarul a fost clasat în 1962.
71. **LIPINSKI Vichenti F.** (n. 1899). Condamnat la moarte pe motiv că ar fi fost membru al unei organizații contrarevoluționare naționaliste (1938).
72. **LIUBINSKI Silvestru V.** (n. 1887). Acuzat de agitație antisovietică și condamnat în 1938 la 5 ani de muncă silnică.
73. **MERINGHER Sigizmund A.** (n. 1903). Fost învățător. De naționalitate polonez. A fost împușcat în 1938, fiind acuzat de spionaj. Reabilitat în 1988.
74. **OLȘANSKI Feofil G.** (n. 1903). Acuzat de activitate diversionistă și condamnat în 1938 la 10 ani de muncă silnică. În 1960 cauza a fost clasată.
75. **REȘANOVSKI Iosif G.** (n. 1878). Condamnat la moarte în 1938 pe motiv că ar fi fost membru al unei organizații contrarevoluționare. Dosarul a fost clasat în 1957.
76. **SEREDINSKI Emilian U.** (n. 1896)
77. **SEREDINSKI Anastasia C.** — soția
78. **SEREDINSKI Nicolae E.** — fiul
79. **SEREDINSKI Zinaida E.** — fiica
- Supuși represiei în 1938.
Reabilitați în 1991.

80. **ȘVARTBERG Victor L.** (n. 1894). Condamnat la moarte (1938). Motivul: membru al unei organizații contrarevoluționare. În 1956 dosarul a fost clasat.
81. **ȚIMBALAITIS Veronica I.** (n. 1896). Arestată sub acuzația de membru al organizației contrarevoluționare a naționaliștilor polonezi și condamnată la 3 ani de muncă silnică (1938). În 1958 cauza a fost clasată.
82. **VĂPIH Stanislav V.** (n. 1885). Condamnat la moarte în 1938, fiind acuzat de agitație contrarevoluționară. În 1957 cauza a fost clasată.
83. **ZAVADSKI Stanislav V.** (n. 1900). Arestat în 1938 pe motiv că ar fi fost membru al unei organizații contrarevoluționare. Condamnat la moarte (1938). În 1957 cauza a fost clasată.
84. **IAVORSKI Eduard F.** (n. 1891). Înscris în lista „coloniștilor germani” și deportat în reg. Novosibirsk (1941), de unde a evadat. În 1949 este condamnat la 25 de ani de detenție într-un lagăr de muncă silnică pentru evadare. În 1957 cauza a fost clasată.
85. **GORDATĂI Anton T.** (n. 1893). Acuzat de colaboraționism și condamnat la 15 ani de detenție într-un lagăr de corecție prin muncă (1944).
86. **ROIZMAN Haim F.** (n. 1897). Acuzat de trădare de patrie și colaboraționism. Condamnat la 10 ani de detenție într-un lagăr de muncă silnică (1944).
87. **STRIH Ștefan I.** Supus represiunilor în 1944. Reabilitat în 1991.
88. **ȘAIA D.** (n. 1904). Condamnat în 1944 la 15 ani de detenție într-un lagăr de corecție prin muncă. Cap de acuzare: colaboraționism.
89. **ȘTRAHMAN Hahman M.** (n. 1910). Condamnat în 1944 la 15 ani de detenție într-un lagăr de corecție prin muncă sub acuzația de colaboraționism.
90. **BOȘERNIȚAN Samoil S.** Condamnat la 10 ani de detenție într-un lagăr de corecție prin muncă. Cap de acuzare: colaboraționism.
91. **DROZDOVSKI Dementie I.** (n. 1889). Acuzat de participare la activitatea unei organizații naționaliste profasciste și condamnat în 1945 la 5 ani de muncă forțată.
92. **MATIAȘ Alexandru Z.** (n. 1917). Condamnat în 1945 la 5 ani privațiune de libertate. Motivul: membru al Societății culturale „Astra”.
93. **ȚIL Iosif I.** (n. 1892)
94. **ȚIL Elena I.** — soția (n. 1895)
95. **ȚIL Maria I.** — fiica (n. 1928)
96. **ȚIL Eugen I.** — fiul (n. 1938)
97. **CEBOTENCO Timofei P.** (n. 1889). Acuzat de colaboraționism și condamnat la 20 de ani de detenție într-un lagăr de muncă silnică (1948).
98. **BALAN Simion I.** (n. 1907)
99. **BALAN Iustina I.** — soția (n. 1905)
100. **BARBUL Trofim R.** (n. 1884). Înscris în lista „comercianților”. Deportat în reg. Kurgan (1949).
101. **BUCEAȚCHI Maria I.** (n. 1892). Supusă represiunilor în 1949. Cap de acuzare: comerciant.
102. **CERNOGAR Efim N.** (n. 1905)
103. **CERNOGAR Domnica Gr.** — soția (n. 1912)
104. **CERNOGAR Ana E.** — fiica (n. 1937)
105. **CERNOGAR Vera E.** — fiica (n. 1938)
106. **CERNOGAR Vladimir E.** — fiul (n. 1947)
107. **DROZDOVSKI Lucia V.** (n. 1900)
108. **DROZDOVSKI Victoria** — fiica
109. **FAERBERG Țudic L.** (n. 1888)
110. **BASS Clara N.** — soția (n. 1895)
111. **FAERBERG Anatol Ț.** — fiul (n. 1933)
112. **FAERBERG Naum Ț.** — fiul (n. 1941)
113. **FAERMAN Ronea M.** (n. 1900)
114. **FAERMAN Maria E.** — fiica (n. 1928)
115. **FAERMAN Sonea E.** — fiica (n. 1930)
116. **FAERMAN Anatol E.** — fiul (n. 1939)
117. **GLUHANI Fiodor A.** (n. 1911). Supus represiunilor în 1949 sub acuzația de colaboraționism.
118. **GLUHANI Haritina M.** — soția (n. 1915)
119. **GLUHANI Maria L.** — mama (n. 1880)
120. **GLUHANI Maria F.** — fiica (n. 1937)

Supuși represiunilor în 1945.
Reabilitați în 1991.

Deportați în 1949 în reg. Kurgan,
fiind acuzați de colaboraționism.

Înscriși în lista „comercianților”.
Deportați în 1949 în reg. Kurgan.

Deportate în 1949 în reg. Kurgan
ca membri ai familiei unui „colaboraționist”.

Înscriși în lista „comercianților”.
Deportați în 1949 în reg. Kurgan.

Deportați în 1949 în reg. Kurgan.
Cap de acuzare: familie de „comercianți”.
Eliberați în 1955.

Supuși represiunilor în 1949 ca membri

121. **GLUHANI Vladimir F.** — fiul (n. 1940) | ai familiei unui „colaboraționist”.
122. **GLUHANI Valentina F.** — fiica (n. 1946)
123. **GLUHANI Nadejda F.** — fiica (n. 1948)
124. **LAHTER Moisei I.** (n. 1896)
125. **LAHTER Ghenea H.** — soția (n. 1900) | Supuși represiunilor în 1949.
Motivul: comercianți.
126. **LAHTER Tatiana M.** — fiica (n. 1938)
127. **LAHTER Raisa M.** — fiica (n. 1939)
128. **LIUBANSCHI Chiril G.** (n. 1901) | Supuși represiunilor în 1949
129. **LIUBANSCHI Parascovia A.** — soția (n. 1910) | sub acuzația de colaboraționism.
130. **LOȚVIN-BOȘERNIȚAN Zinaida E.** (n. 1914) | Înscriși în lista „colaboraționiștilor”
131. **LOȚVIN Efim** — fiul | și deportați în 1949 în reg. Kemerovo,
132. **LOȚVIN Sabina** — fiica | unde s-au aflat până în 1955.
133. **MACARENCO Serghei M.** (n. 1916)
134. **MACARENCO Nina F.** — soția (n. 1918) | Deportați în 1949 pe motiv
135. **MACARENCO Vladimir S.** — fiul (n. 1943) | că ar fi fost comercianți.
136. **MARCENCO Nichifor A.** (n. 1919)
137. **MARCENCO Elena M.** — soția (n. 1911) | Deportați în 1949 în reg. Kurgan.
138. **MARCENCO Vladimir N.** — fiul (n. 1937) | Cap de acuzare: colaboraționiști.
139. **MARCENCO Jana N.** — fiica (n. 1939) | Eliberați în 1956.
140. **MAZLER Gherș G.** (n. 1868) | Supuși represiunilor în 1949
141. **MAZLER Riva B.** — soția (n. 1868) | sub acuzația de colaboraționism.
142. **MIHALCIUC Axenti S.** (n. 1904). Supus represiunilor în 1949, fiind acuzat de colaboraționism.
143. **MIHALCIUC Varvara F.** — soția (n. 1904) | Deportați în 1949 în reg. Kurgan.
144. **MIHALCIUC Serghei A.** — fiul (n. 1932) | Motivul: membri ai familiei
145. **MIHALCIUC Ana A.** — fiica (n. 1934) | unui „colaboraționist”.
146. **MIRONOV Grigore F.** (n. 1920) | Deportați în 1949 în reg. Kemerovo.
147. **ȚURCAN Eugenia V.** — soția (n. 1921) | Reabilitați în 1991.
148. **MOLDOVAN Vasile M.** (1893). Supus represiunilor în 1949 sub acuzația de colaboraționism.
149. **MOLDOVAN Anastasia D.** — soția (n. 1896)
150. **MOLDOVAN Vladimir V.** — fiul (n. 1930) | Înscriși în lista „colaboraționiștilor”
151. **MOLDOVAN Valentina V.** — fiica (n. 1932) | și supuși represiunilor în 1949.
152. **MOLDOVAN Tamara V.** — fiica (n. 1936)
153. **NEEDLI Iaroslav A.** (n. 1904)
154. **NEEDLI Maria P.** — soția (n. 1906)
155. **NEEDLI Zermila I.** — fiul (n. 1933) | Supuși represiunilor în 1949
156. **NEEDLI Valentin I.** — fiul (n. 1934) | ca familie de „comercianți”.
157. **NEEDLI Anton I.** — fiul (n. 1941)
158. **NEEDLI Galina I.** — fiica (n. 1946)
159. **OCEACOV Ana B.** (n. 1895). Înscrișă în lista „comercianților” și supusă represiunilor în 1949.
160. **OHOTSCHI Evstafii A.** (n. 1887) | Familie de „comercianți”.
161. **OHOTSCHI Natalia M.** — soția (n. 1886) | Supuși represiunilor în 1949.
162. **OHOTSCHI Moisei A.** (n. 1894)
163. **OHOTSCHI Ana V.** — soția (n. 1911)
164. **OHOTSCHI Nicolae M.** — fiul (n. 1933)
165. **OHOTSCHI Mihai M.** — fiul (n. 1936) | Supuși represiunilor în 1949.
166. **OHOTSCHI Leonid M.** — fiul (n. 1937) | Motivul: comercianți.
167. **OHOTSCHI Simion M.** — fiul (n. 1939)
168. **OHOTSCHI Eugen M.** — fiul (n. 1943)
169. **OHOTSCHI Olga M.** — fiica (n. 1947)
170. **PLUGARI Ana C.** (n. 1905)
171. **PLUGARI Maria S.** — fiica (n. 1932) | Supuse represiunilor în 1949
172. **PLUGARI Lidia S.** — fiica (n. 1936) | pe motiv că ar fi fost colaboraționiști.
173. **PLUGARI Sofia S.** — fiica (n. 1938)
174. **SCLIFOS Irina I.** (n. 1895) | Supuse represiunilor în 1949.
175. **SCLIFOS Nina S.** — fiica (n. 1931) | Cap de acuzare: familie de „colaboraționiști”.

176. **SCLIFOS Serghei M.** (n. 1892). Supus represiunilor în 1949 pe motiv că ar fi fost „chiabur”.
177. **SULIMA Iacob F.** (n. 1888) | Înscriși în lista „comercianților”.
178. **SULIMA Eudochia E.** — soția (n. 1886) | Supuși represiunilor în 1949.
179. **SULIMA Sava F.** (n. 1897)
180. **MALINOVSKI Claudia A.** — soția (n. 1896) | Deportată în 1949 în reg. Kurgan, fiind acuzați de colaboraționism.
181. **SULIMA Iaroslav S.** — fiul (n. 1925) | Reabilitați în 1989.
182. **SULIMA Ina S.** — fiica (n. 1926)
183. **STRATAN Nichifor G.** (n. 1905). Supus represiunilor în 1949, fiind acuzat de colaboraționism.
184. **ȘOR Șmela I.** (n. 1889) | Supuși represiunilor în 1949.
185. **ȘOR Polina M.** — soția (n. 1890) | Motivul: comercianți.
186. **ȘTEIMAN Israel M.** (n. 1898)
187. **ȘTEIMAN Polina M.** — soția (n. 1905) | Supuși represiunilor în 1949.
188. **ȘTEIMAN Maria I.** — fiica (n. 1938) | Motivul: familie de „comercianți”.
189. **ȘTEIMAN Dora I.** — fiica (n. 1942)
190. **TCACI Olga P.** (n. 1900). Deportată împreună cu fiicele în reg. Kurgan pe motiv că ar fi fost membră a organizației antisovietice „Astra” (1949).
191. **TCACI Zinaida I.** — fiica (n. 1921) | Deportate în 1949 în reg. Kurgan.
192. **TCACI Galina I.** — fiica (n. 1923) | Eliberate în 1956.
193. **TCACI Raisa F.** (n. 1919) | Înscriși în lista „colaboraționiștilor”
194. **TCACI Leonid F.** — fiul (n. 1940) | și supuși represiunilor în 1949.
195. **TREMBUS Elena I.** (n. 1918) |
196. **TREMBUS Rita F.** — fiica (n. 1937) | Supuse represiunilor în 1949 din motive politice.
197. **TREMBUS Larisa F.** — fiica (n. 1940)
198. **ȚURCAN Olga S.** (n. 1909) | Supuse represiunilor în 1949.
199. **ȚURCAN Alexandra E.** — fiica (n. 1929) | Motivul: colaboraționiști.
200. **SOȚCHI Fiodor I.** (n. 1902). Fost ostaș în Armata Română. Acuzat de propagandă antisovietică și supus represiunilor în 1951. Reabilitat în 1991.

com. ANDREEVCA

1. **BELOCONI Timofei I.** Deportat în 1930 împreună cu soția Lucheria și patru copii. Reabilitat în 1991.
2. **MITNIȚCHI Rozalia E.** (n. 1907)
3. **MITNIȚCHI Stanislav L.** — fiul (n. 1933) | Înscriși în lista „colaboraționiștilor”
4. **MITNIȚCHI Ana L.** — fiica (n. 1937) | și supuși represiunilor în 1949.
5. **MITNIȚCHI Milea L.** — fiica (n. 1939)

com. BELOCI

1. **FURMAN Grigore P.** (n. 1901) | Supuși deschiaburirii în 1931 și deportați
2. **FURMAN Irina G.** — fiica (n. 1921) | în reg. Murmansk. În 1980 dosarul a fost clasat.
3. **FURMAN-PAVLIȘIN Eudochia P.** — soția (n. 1901). Condamnată în 1937 la 10 ani de detenție într-un lagăr de corecție prin muncă pentru propagandă antisovietică.
4. **MĂMĂLIGĂ Matriona I.** (n. 1899). Supusă represiunilor în 1937. Reabilitată în 1991.
5. **HARITONOV Hrizanf S.** (n. 1891). A fost împușcat în martie 1938. Reabilitat în 1991.
6. **DATI Vladimir M.** (n. 1923). Condamnat în 1944 la 10 ani de detenție într-un lagăr de corecție prin muncă sub acuzația de spionaj.
7. **HARITONOV-JABOCRIȚCHI Irina I.** (n. 1915) | Înscriși în lista „comercianților”
8. **HARITONOV Pavel N.** — fiul (n. 1940) | și supuși represiunilor în 1949.

com. BROȘTENI

- | | |
|--|--|
| 1. ȘTIRBUL Ignat Gr. | |
| 2. ȘTIRBUL Alexandra G. — soția | Deportați în 1930
în R.A.S.S. Komi.
Reabilitați în 1991. |
| 3. ȘTIRBUL Chiril I. — fiul | |
| 4. ȘTIRBUL Iosif I. — fiul | |
| 5. ȘTIRBUL Alexandru I. — fiul | |
| 6. ȘTIRBUL Simion S. (n. 1894). Supus represiunilor în 1949 sub acuzația de colaboraționism. | |
| 7. STRATIEVSCHI Platon D. (n. 1884) | Înscriși în lista „comercianților”
și deportați în reg. Kurgan. |
| 8. STRATIEVSCHI Ecaterina I. — soția (n. 1886) | |
| 9. STRATIEVSCHI Eudochia P. — fiica (n. 1926) | |

com. BUTUCENI

- | | |
|--|--|
| 1. BURDIAN Evtihie E. (n. 1897). Supus represiunilor în 1930. Reabilitat în 1990. | |
| 2. CALIN Grigore S. Supus represiunilor de două ori: în 1930 și 1937. Reabilitat în 1991. | |
| 3. CATEREV Cornel V. (n. 1886) | Înscriși în lista „chiaburilor”.
Deportați în 1930 în reg. Tomsk,
apoi Kemerovo. Reabilitați în 1990. |
| 4. CATEREV Varvara I. — soția (n. 1886) | |
| 5. CATEREV Pantelei C. — fiul | |
| 6. CATEREV Ion C. — fiul | |
| 7. CATEREV Chiril C. — fiul | |
| 8. DEMIANOV Emilian A. (n. 1885). Acuzat de activitate contrarevoluționară și deportat în 1930.
Reabilitat în 1991. | |
| 9. NICOLAEV Ignat T. (n. 1907) | Deportați în 1930
în R.A.S.S. Karelo-Fină.
Reabilitați în 1991. |
| 10. NICOLAEV Anastasia C. — soția (n. 1906) | |
| 11. NICOLAEV Vasile I. — fiul (n. 1929) | Înscriși în lista „chiaburilor”. Acuzați de
neachitarea impozitelor la stat și
deportați în 1930. Reabilitați în 1991. |
| 12. RÂMARI Trofim F. | |
| 13. RÂMARI Elena A. — soția | |
| 14. TODORAȘCO Mefodie S. (n. 1895). Supus represiunilor în 1931. Reabilitat în 1990. | |
| 15. TOMIN Emilian P. | Deportați în 1931 în reg. Kemerovo
ca familie de „chiaburi”.
Reabilitați în 1991. |
| 16. TOMIN Ecaterina M. — soția | |
| 17. TOMIN Profir E. — fiul | |
| 18. TOMIN Fiodor E. — fiul | |
| 19. TOMIN Matriona E. — fiica | |
| 20. SCURCAN Trofim L. (n. 1891) | Deportați în 1933
în reg. Kirov.
Reabilitați în 1992. |
| 21. SCURCAN Iustina Gr. — soția (n. 1896) | |
| 22. SCURCAN Alexandru T. — fiul | |
| 23. SCURCAN Eugenia T. — fiica | |
| 24. SCURCAN Ion T. — fiul | |
| 25. GRIȚCUL Feofan L. (n. 1880) | Deportați în 1935
în R.A.S.S. Karelo-Fină.
Reabilitați în 1991. |
| 26. GRIȚCUL Maria F. — soția | |
| 27. GRIȚCUL Grigore F. — fiul | |
| 28. GRIȚCUL Eugenia F. — fiica | |
| 29. STEȚCO Daniil G. (n. 1881) | Deportați în 1935
în R.A.S.S. Karelo-Fină.
Reabilitați în 1992. |
| 30. STEȚCO Aculina F. — soția (n. 1894) | |
| 31. STEȚCO Filip D. — fiul (n. 1924) | |
| 32. STEȚCO Andrei D. — fiul (n. 1930) | |
| 33. STEȚCO Emilian D. — fiul (n. 1934) | |
| 34. ANDREEV Dionis N. (n. 1905). Supus represiunilor în 1937. Reabilitat în 1991. | |
| 35. DEMIANOV Fiodor C. (n. 1888). Supus represiunilor în 1937. Reabilitat în 1991. | |
| 36. MATEI (MAMEI) Eremei I. (n. 1899). Condamnat în 1937 la 10 ani de detenție. Motivul: agent
al serviciului român de spionaj. În 1967 cauza a fost clasată. | |

37. **RÂBAC Climent D.** (n. 1899). Condamnat în 1937 la 10 ani de muncă silnică. Reabilitat în 1991.
38. **RÂMAR Leonte F.** | Acuzați de spionaj și supuși represiunilor
39. **RÂMAR Alexandra A.** — soția | în 1937. Reabilitați în 1989.
40. **TETEREA Gavriil N.** (n. 1911). Condamnat în 1937 la 10 ani de detenție într-un lagăr de muncă silnică, fiind acuzat de propagandă antisovietică. În 1969 cauza a fost clasată.
41. **CANIUC Evstafie C.** Acuzat de spionaj și activitate contrarevoluționară. Condamnat în 1938 la moarte. Reabilitat în 1991.
42. **MATEI (MAMEI) Vasile D.** (n. 1912) | Înscriși în lista „comercianților”
43. **MATEI (MAMEI) Maria A.** — soția (n. 1913) | și deportați în 1949.

com. COBASNA

1. **DODUL Vasile S.** (n. 1884) | Familie de „chiaburi”.
2. **DODUL Marfa** — soția | Acuzați de activitate antisovietică
3. **DODUL Matriona V.** — fiica | și deportați în 1930.
4. **DODUL Anton V.** — fiul | Reabilitați în 1990.
5. **DOROFEEV Evdochim C.**
6. **DOROFEEV Tatiana**
7. **DOROFEEV Alexandra** | Supuși represiunilor în 1930.
8. **DOROFEEV Fiodor**
9. **DOROFEEV Lidia**
10. **TENDER Vasile H.** (n. 1882) | Înscriși în lista „chiaburilor” și deportați
11. **TENDER Ștefan N.** (n. 1885) | în 1930. Reabilitați în 1991.
12. **COMAROVȘCHI Alexei A.** Supus represiunilor în 1932. Reabilitat în 1990.
13. **BLAGOVESTNIUC Vasile E.** (n. 1895). Supus represiunilor în 1937. Reabilitat în 1991.
14. **BRAILA Pavel V.** (n. 1894). Acuzat de participare la activitatea unei organizații contrarevoluționare de insurgență. Condamnat în 1937 la moarte. În 1965 cauza a fost clasată.
15. **CEBOTARI V. M.** Supus represiunilor în 1937.
16. **DODUL Maria P.** Supusă represiunilor în 1937.
17. **DONȚOV Petru Gr.** (n. 1901). Acuzat de spionaj și condamnat la moarte (1937).
18. **JOSĂN Vasile C.** (n. 1878). Condamnat în 1937 la 10 ani de detenție într-un lagăr de muncă silnică pentru propagandă antisovietică. În 1965 cauza a fost clasată.
19. **COSTEȚCHI Petru A.** (n. 1899). Condamnat la moarte în 1938, fiind acuzat de activitate contrarevoluționară.
20. **LERMAN Boris N.** (n. 1901). A fost împușcat în 1938 ca dușman al poporului. În 1957 cauza a fost clasată.
21. **SERGHEEV Dumitru A.** (n. 1904). Condamnat la moarte în 1938 pe motiv că ar fi fost membru al unei organizații contrarevoluționare de insurgență.
22. **POIATĂ Vasile S.** (n. 1907). Acuzat de colaboraționism și condamnat în 1945 la 10 ani de detenție într-un lagăr de muncă silnică. Reabilitat în 1992.
23. **PANGA Serghei A.** (n. 1920). Condamnat în 1946 din motive politice la 6 ani privațiune de libertate. Internat într-un lagăr din reg. Irkutsk. Reabilitat în 1993.
24. **DIORDIȚA Matei Gr.** (n. 1889) | Înscriși în lista „colaboraționiștilor”
25. **DIORDIȚA Ana E.** — soția (n. 1885) | și supuși represiunilor în 1949.
26. **DODUL Anton P.** (n. 1910) | Supuși represiunilor în 1949.
27. **DODUL Anastasia M.** — soția (n. 1919) | Cap de acuzare: membri ai familiei
28. **DODUL Alexandra A.** — fiica (n. 1948) | unui polițist.
29. **OGORODNICOV Ion A.** (n. 1897) | Supuși represiunilor în 1949
30. **OGORODNICOV Eufrosinia P.** — soția (n. 1904) | din motive religioase.
31. **PODOLEAN Iosif N.** (n. 1902)
32. **PODOLEAN Ana I.** — fiica (n. 1933) | Supuși represiunilor în 1949

- | | |
|---|--|
| 33. PODOLEAN Vasile I. — fiul (n. 1939) | ca familie de „colaboraționiști”. |
| 34. PODOLEAN Pelaghia I. — fiica (n. 1940) | |
| 35. STAN Axenia P. (n. 1889). Înscrisă în lista „colaboraționiștilor” și supusă represiunilor în 1949. | |
| 36. TENDER Ștefan I. (n. 1894) | Supuși represiunilor în 1949. |
| 37. TENDER Eufrosinia E. — soția (n. 1894) | |
| 38. TENDER Pavel V. (n. 1907) | Supuși represiunilor în 1949
pe motiv de colaboraționism. |
| 39. TENDER Ana V. — soția (n. 1912) | |
| 40. TENDER Natalia P. — fiica (n. 1933) | |
| 41. TENDER Maria P. — fiica (n. 1937) | |

com. CRASNENCOE

1. **PANAȘEVȘCHI Zosim F.** (n. 1910). Supus represiunilor în 1930.
 2. **GRATILO Roman S.** (n. 1892). Supus represiunilor în 1933. Motivul: posesor al unei gospodării chibaburești. Reabilitat în 1990.
 3. **COLESNIC Petru P.** (n. 1903). Condamnat în 1935, în baza art. 58¹ alin. 2 al C. p. al R.S.S.U., la 5 ani privațiune de libertate („sustragere de la plata impozitelor”).
 4. **DOBROVOLSCHI Serghei A.** (n. 1892). Acuzat de neîndeplinirea obligațiilor de predare a cotei de cereale la stat. Condamnat în 1935 la privațiune de libertate pe un termen de 1,5 ani (art. 58¹ alin. 2).
 5. **CULICOVȘCHI Ștefan M.** (n. 1895). Supus represiunilor în 1937. Reabilitat în 1991.
 6. **IORDATI Lazăr R.** (n. 1911). Supus represiunilor în 1937. Reabilitat în 1991.
 7. **IORDATI Macar S.** (n. 1898). A fost împușcat în 1937 pentru propagandă antisovietică și activitate diversionistă.
 8. **CERNOBROV Pavel G.** (n. 1895). Condamnat la moarte în 1938 sub acuzația de activitate contrarevoluționară. În 1962 cauza a fost clasată.
 9. **BOTNARI Dumitru F.** (n. 1881). Condamnat de Tribunalul Militar la 10 ani privațiune de libertate (1945). Reabilitat în 1992.
 10. **OPREA Afanasie N.** Condamnat în 1945 la 15 ani de detenție într-un lagăr de corecție prin muncă. Motivul: colaboraționist.
 11. **REȘETNIC Nichifor A.** (n. 1911). Supus represiunilor în 1945, fiind acuzat de colaboraționism. Reabilitat în 1991.
 12. **RUSNAC Mihai F.** (n. 1901). Condamnat în 1945, în baza art. 54¹⁰ alin. 2 al C.p. al R.S.S.U., la 10 ani privațiune de libertate („agitație antisovietică”). Reabilitat în 1995.
 13. **LUJANSKI Demian I.** (n. 1889). Supus represiunilor din motive politice (1946). Reabilitat în 1990.
- | | |
|--|---|
| 14. OPREA Dumitru A. (n. 1911) | Înscrisi în lista „colaboraționiștilor” și deportați în reg. Kurgan (1949). |
| 15. OPREA Eudochia N. — soția (n. 1913) | |
| 16. OPREA Valentina D. — fiica (n. 1934) | |
| 17. OPREA Maria D. — fiica (n. 1940) | |
| 18. OPREA Alexandru D. — fiul (n. 1946) | Supuși represiunilor în 1949.
Cap de acuzare: membri ai familiei unui „colaboraționist”. |
| 19. REȘETNIC Natalia S. (n. 1910) | |
| 20. REȘETNIC Mihai N. — fiul (n. 1930) | |
| 21. REȘETNIC Ecaterina N. — fiica (n. 1932) | |
| 22. REȘETNIC Evstatie N. — fiul (n. 1940) | |
| 23. REȘETNIC Vladimir N. — fiul (n. 1942) | |
| 24. RUSNAC Macar M. (n. 1910) | Înscrisi în lista „comercianților” și deportați în reg. Kurgan (1949). |
| 25. RUSNAC Elena A. — soția (n. 1921) | |
| 26. RUSNAC Filip M. — fiul (n. 1931) | Deportați în 1949 în reg. Kurgan.
Motivul: familie a unui „naționalist”.
Eliberați în 1956. |
| 27. RUSNAC Ana M. — fiica (n. 1934) | |
| 28. RUSNAC Vasile F. (n. 1922) | |
| 29. RUSNAC Nina A. — soția (n. 1923) | |
| 30. RUSNAC Svetlana — fiica (n. 1944) | |

s. GHERȘUNOVCA, com. VĂRĂNCĂU

1. **CLIMCIUC Petru E.** (n. 1902). Acuzat de participare la activitatea unei presupuse organizații contrarevoluționare și condamnat la moarte (1938). În 1957 dosarul a fost clasat.
2. **TOCARI Carp F.** (n. 1894). Condamnat la moarte în 1938 pe motiv că ar fi fost membru al unei organizații contrarevoluționare. În 1966 cauza a fost clasată.

com. GHIDIRIM

1. **NANI Nichita D.** | Deportat în 1930 în reg. Kirov.
2. **NANI Olga A.** — soția | Reabilitat în 1991.
3. **TEMIȘEVSKI Ceslav C.** (n. 1906) | Supuși represiunilor în 1930.
4. **TEMIȘEVSKI Zosea A.** — soția | Reabilitat în 1991.
5. **SOROCEAN Anisim I.** (n. 1882) | Supuși represiunilor în 1931.
6. **SOROCEAN Elizaveta A.** — fiica (n. 1912) | Reabilitat în 1991.
7. **IACHIMOV Constantin F.** (n. 1898). Deportat în 1933 în nordul U.R.S.S. pe un termen de 3 ani pentru intenția de a pleca peste hotare. Reabilitat în 1989.
8. **RÂBCOVSCI Dumitru F.** (n. 1892)
9. **RÂBCOVSCI Agafia D.** — soția | Deportat în 1933
10. **RÂBCOVSCI Eufrosinia D.** — fiica (n. 1921) | ca familie de „chiaburi”.
11. **RÂBCOVSCI Mihai D.** — fiul (n. 1923) | Reabilitat în 1990.
12. **RÂBCOVSCI Tudor D.** — fiul (n. 1924)
13. **STRATULAT Călin** (n. 1896). Supus represiunilor în anii 1930–1933. Reabilitat în 1991.
14. **COZLOVSCI Vasile S.** (n. 1900). Arestat în 1937 sub acuzația de spionaj și de activitate antisovietică. Condamnat la 10 ani de muncă silnică. Internat într-un lagăr din R.A.S.S. Komi. În 1956 cauza a fost clasată.
15. **COPP Evald F.** (n. 1907). Condamnat la moarte în 1938 sub acuzația de membru al unei organizații contrarevoluționare. În 1964 cauza a fost clasată.

com. HARABA

1. **MIHAILOVSKI Sofron F.** (n. 1888). Condamnat în 1937 la 10 ani de detenție într-un lagăr de corecție prin muncă. Cap de acuzare: „activitate contrarevoluționară”. În 1958 cauza a fost clasată.
2. **BURLAC Moisei E.** (n. 1900). Fost soldat în armata lui Petliura. Condamnat la moarte în 1938. În 1959 cauza a fost clasată.
3. **CHILIMNIC Filip A.** (n. 1858). Acuzat de activitate contrarevoluționară și condamnat, în baza art. 54⁴ al C.p. al R.S.S.U., la 10 ani de detenție într-un lagăr de corecție prin muncă (1938). În 1958 cauza a fost clasată.
4. **CHILIMNIC Isidor A.** (n. 1901). Condamnat în 1938, în temeiul art. 54⁴ al C.p. al R.S.S.U., la 6 ani de muncă silnică. În 1958 cauza a fost clasată.
5. **CIORNÂI Nicon T.** (n. 1890). Fost soldat în armata lui Petliura. Condamnat la moarte în 1938. Motivul: membru al unei organizații contrarevoluționare de insurgență. În 1965 dosarul a fost clasat.
6. **FILENOVSKI Mefodie F.** (n. 1892). Condamnat în 1938, în baza art. 54⁴ al C.p. al R.S.S.U., la 6 ani de detenție într-un lagăr de muncă silnică. În 1958 cauza a fost clasată.
7. **ȘAVARSKI Maxim A.** (n. 1988). Acuzat de activitate contrarevoluționară și condamnat, în baza art. 54⁴ al C.p. al R.S.S.U., la 10 ani de muncă silnică (1938). În 1958 dosarul a fost clasat.

com. HÂRJĂU

1. **BUCEAȚCHI Mihai A.** (n. 1876). Condamnat în 1930 la 5 ani privațiune de libertate. Reabilitat în 1991.
2. **MANICOVSCHI Iustin C.** (n. 1880)
3. **MANICOVSCHI Fiocla I.** — soția
4. **MANICOVSCHI Anastasia I.** — fiica (n. 1912)
5. **MANICOVSCHI Anton I.** — fiul (n. 1913)
6. **MANICOVSCHI Nina I.** — fiica (n. 1917)
7. **MANICOVSCHI Efim I.** — fiul (n. 1919)
8. **MANICOVSCHI Filip I.** — fiul (n. 1921)
9. **SLIVINSKI Gavril S.** Deportat în 1932 împreună cu familia în reg. Kirov. În 1938 este arestat și întemnițat într-o închisoare din reg. Gorki, unde a decedat. Reabilitat în 1992.
10. **SLIVINSKI Zinaida M.** — soția
11. **SLIVINSKI Alexandru G.** — fiul (n. 1920)
12. **SLIVINSKI Fiodora G.** — fiica (n. 1926)
13. **SLIVINSKI Ivan G.** — fiul (n. 1929)
14. **MEDÂNSKI Iosif S.** (n. 1911)
15. **MEDÂNSKI Anisia M.** — soția (n. 1915)
16. **MEDÂNSKI Nina S.** — sora
17. **MEDÂNSKI Ana S.** — sora
18. **GAIDUCHEVICI Parfenie N.** (n. 1906). Acuzat de sustragere de la îndeplinirea obligațiilor de predare a produselor agricole la stat. Condamnat, în baza art. 58¹ alin. 1 al C. p. al R.S.S.U., la 3 ani privațiune de libertate (1934).
19. **TURANSKI Ivan V.** (n. 1903). Deportat în 1934 în R.A.S.S. Karelo-Fină, fiind acuzat de agitație antisovietică. În 1937 este condamnat la 8 ani privațiune de libertate pentru evadare.
20. **TURANSKI Ana I.** — soția (n. 1910). Deportată în 1934 în R.A.S.S. Karelo-Fină.
21. **CLIȘCEVSCHI Anton F.** (n. 1888). Condamnat în 1937 la 10 ani de detenție într-un lagăr de muncă silnică. Motivul: agent al unui serviciu de spionaj străin, activitate contrarevoluționară. În 1973 cauza a fost clasată.
22. **CUCEREAVÂI Iacob G.** (n. 1899). Condamnat în 1937 la 10 ani de muncă silnică, fiind acuzat de propagandă antisovietică.
23. **GAIDUCHEVICI Savelie S.** (n. 1895). Acuzat de spionaj. Condamnat în 1937 la 10 ani de detenție într-un lagăr de corecție prin muncă. Reabilitat în 1992.
24. **MIHAILOVSKI Sofron F.** (n. 1888). Condamnat în 1937 la 10 ani de detenție într-un lagăr de muncă silnică. Cap de acuzare: agent al serviciului român de investigații.
25. **PLATON Eugen M.** Supus represiunilor în 1937.
26. **SULTAN Andrei D.** (n. 1896). Fost soldat în armata lui Petliura. Condamnat în 1937 la moarte. În 1957 cauza a fost clasată.
27. **VAIS Andrei V.** (n. 1906). Supus represiunilor în 1937. Reabilitat în 1991.
28. **CEBOTARI Nicolae I.** (n. 1902). Acuzat de participare la activitatea unei organizații contrarevoluționare și condamnat la moarte (1938).
29. **CLIȘCEVSKI Carp S.** (n. 1871). Supus represiunilor în 1938. Motivul: „chiabur”. Reabilitat în 1991.
30. **GALICEANSKI Miron I.** (n. 1880). Condamnat la moarte în 1938 pe motiv că ar fi fost membru al unei organizații contrarevoluționare. În 1956 cauza a fost clasată.
31. **MALÂI Grigore P.** (n. 1885). Acuzat de spionaj și condamnat la moarte (1938).
32. **SCRÂPNIC Ion F.** (n. 1898). Acuzat de participare la activitatea unei organizații contrarevoluționare și condamnat la moarte în 1938.
33. **SUMIȘEVSKI Vladimir I.** (n. 1912). Fost contabil la Fabrica de Zahăr din Râbnița. Arestat în 1938. Închis într-un lagăr de corecție prin muncă. A decedat în detenție în 1944. Reabilitat post-mortem.
34. **TOPOLNIȚKI Simion C.** (n. 1888). Condamnat la moarte sub acuzația de spionaj (1938).

Înscriși în lista „chiaburilor” și deportați în 1930 în țin. Krasnoarsk. Reabilitați în 1991.

Deportați în 1932 în reg. Kirov. Reabilitați în 1992.

Deportați în 1933 în reg. Kirov ca familie de „chiaburi”. Reabilitați în 1991.

35. **BUGĂŢKI Moisei M.** (n. 1914). Comerciant. Acuzat de agitație antisovietică și condamnat la 10 ani privațiune de libertate. Internat într-un lagăr de muncă din R.A.S.S. Komi.
36. **CARACICOVSCHI Eugenia I.** (n. 1931)
37. **CARACICOVSCHI Vasile I.** (n. 1936)
38. **CARACICOVSCHI Emilia I.** (n. 1941)
39. **CARACICOVSCHI Andrei I.** (n. 1943)
40. **COSTIN Grigore D.** (n. 1919). Supus represiunilor din motive politice (1949).

Înscriși în lista „colaboraționiștilor”
și deportați în 1949 în reg. Kurgan.

com. JURA

1. **PISARENCO Efim Z.** Supus represiunilor în 1929. Reabilitat în 1991.
2. **CATAȘINSCHI Cozma E.** Condamnat în 1930 la 10 ani de detenție într-un lagăr de corecție prin muncă. Reabilitat în 1991.
3. **GALUPA Visarion L.** Supus represiunilor în 1930. Motivul: „chiabur”. Reabilitat în 1992.
4. **MELNIC Rodion F.** (n. 1903)
5. **MELNIC Parascovia S.** — soția (n. 1908)
6. **MELNIC Eugenia F.** — fiica
7. **MELNIC Maria F.** — fiica
8. **MELNIC Eudochia F.** — fiica
9. **PAIRELI Iustin N.** (n. 1892). Deportat în 1930 în țin. Krasnoiarsk. Reabilitat în 1991.
10. **PAIRELI Lev F.** (n. 1891)
11. **PAIRELI Eudochia C.** — soția
12. **TIMCOV Foca G.** (n. 1906)
13. **TIMCOV Salomia M.** — soția
14. **TIMCOV Petru F.** — fiul
15. **TIMCOV Samoil F.** — fiul
16. **TIMCOV Alexei F.** — fiul
17. **TIMCOV Chiril F.** — fiul
18. **TIMCOV Matriona F.** — fiica
19. **ȚARAN Ion O.** (n. 1900)
20. **ȚARAN Maria C.** — soția (n. 1899)
21. **ȚARAN Salomia I.** — fiica (n. 1921)
22. **ȚARAN Foma I.** — fiul (n. 1923)
23. **ȚARAN Matei I.** — fiul (n. 1927)
24. **ȚARAN Vera I.** — fiica (n. 1928)
25. **ȚARAN Mefodie I.** (n. 1901). Supus represiunilor în 1930. Reabilitat în 1991.
26. **CATAȘINSCHI Iacob A.**
27. **CATAȘINSCHI Vasile I.** — fiul
28. **CATAȘINSCHI Matriona I.** — fiica
29. **CATAȘINSCHI Haritina I.** — fiica
30. **CATAȘINSCHI Silvestru I.** — fiul
31. **CATAȘINSCHI Dementi I.** — fiul
32. **ILIAȘ Ion V.** (n. 1894). Supus represiunilor în 1931. Reabilitat în 1991.
33. **JUC Ana Z.** Deportată în 1931 în reg. Kemerovo. Reabilitată în 1991.
34. **JUC Vasile V.** (n. 1895). Supus represiunilor în 1931. Reabilitat în 1991.
35. **PAIREL Filimon M.** (n. 1887). Supus represiunilor în 1931. Reabilitat în 1991.
36. **MUȘTAFĂ Gherasim V.** Condamnat în 1933 la un an privațiune de libertate, incriminându-i-se sustragerea de la îndeplinirea obligațiilor de predare către stat a produselor agricole.
37. **CHIRILIU C. Mihai C.** Acuzat de sustragere de la plata impozitelor și condamnat în 1934 la 5 ani privațiune de libertate.

Înscriși în lista „chiaburilor”
și deportați în reg. Arhanghelsk (1930).
Reabilitați în 1991.

Deportați în 1930
ca familie de „chiaburi”.
Reabilitați în 1991.

Deportați în 1930 în țin. Krasnoiarsk.
Reabilitați în 1991.

Condamnați în 1931 din motive politice.
Reabilitați în 1991.

38. JUC Arhip P. (n. 1888)
39. JUC Olga C. — soția (n. 1888)
40. JUC Ion A. — fiul
41. JUC Vasile A. — fiul
42. JUC Vera A. — fiica
43. SĂTNIC Erofei V.
44. SĂTNIC Feodosia S. — soția (n. 1898)
45. SĂTNIC Ion E. — fiul (n. 1919)
46. SĂTNIC Mihai E. — fiul (n. 1923)
47. SĂTNIC Tatiana E. — fiica (n. 1926)
48. GARABAZ Demian E. (n. 1904)
49. GARABAZ Eufrosinia M. — soția (n. 1908)
50. GARABAZ Anastasia D. — fiica (n. 1927)
51. GARABAZ Feodosie D. (n. 1930)
52. LOBODA Gavriil S. (n. 1894)
53. LOBODA Sofia V. — soția (n. 1903)
54. LOBODA Carp G. — fiul
55. LOBODA Iacob G. — fiul
56. LOBODA Matriona G. — fiica
57. CATAȘINSCHI Ion P. (n. 1910). Acuzat de agitație contrarevoluționară și condamnat la 10 ani de muncă silnică (1937). În 1959 dosarul a fost clasat.
58. GHILEA Parascovia S. Supusă represiunilor în 1937. Reabilitată în 1991.
59. IACOVLEV Nazar V. (n. 1888). Condamnat la moarte în 1937. Motivul: membru al unei organizații contrarevoluționare de insurgență. În 1962 cauza a fost clasată.
60. JUC Efrem V. (n. 1914). A fost împușcat în 1937 pentru agitație contrarevoluționară și pretinse legături cu serviciul român de investigații (art. 20, 54⁶, 54¹⁰ ale C.p. al R.S.S.U.). Reabilitat în 1992.
61. MIHNIOGLO Savelie F. (n. 1904). Condamnat în 1937 la 10 ani de muncă silnică pentru activitate contrarevoluționară. Internat într-un lagăr din reg. Magadan. În 1956 cauza a fost clasată.
62. OSADCII Iacob A. (n. 1908). Supus represiunilor în 1937. Reabilitat în 1991.
63. PISARENCO Afanasie S. (n. 1896). Acuzat de participare la activitatea unei organizații contrarevoluționare de spionaj și condamnat la moarte (1937). În 1960 cauza a fost clasată.
64. SAPANIUC Varfolomei I. (n. 1908). A fost împușcat în 1937 sub acuzația de spionaj în favoarea României. Reabilitat în 1989.
65. SAPANIUC Cristina D. — soția
66. SAPANIUC Valentina V. — fiica (n. 1928)
67. SAPANIUC Maria V. — fiica
68. SĂTNIC Mihai D. (n. 1880). Arestat în 1937 sub acuzația de membru al unei organizații contrarevoluționare de spionaj. Condamnat la moarte. În 1962 cauza a fost clasată.
69. ȘPAC Alexei M. (n. 1881). Supus represiunilor în 1937. Reabilitat în 1991.
70. URSATII Iacob P. (n. 1893). A fost împușcat în 1937. Cap de acuzare: agitație antisovietică.
71. USTUROI Maria F. (n. 1907). Supusă represiunilor în 1937. Reabilitată în 1991.
72. GAIDUCHEVICI Vasile S. (n. 1893). Condamnat în 1938 la moarte pentru participare la activitatea unei presupuse organizații contrarevoluționare. În 1962 cauza a fost clasată.
73. JUC Grigore A. (n. 1878). Acuzat de agitație antisovietică și condamnat la moarte (1938). În 1958 cauza a fost clasată.
74. JUC Vladimir V. (n. 1897). Condamnat la moarte în 1938, fiind acuzat de agitație antisovietică. În 1960 cauza a fost clasată.
75. ȘEVȚOV Vasile A. Supus represiunilor în 1938. Reabilitat în 1992.
76. ȘPAC Vasile M. Arestat în 1938 din motive politice. A fost împușcat în or. Tiraspol. Reabilitat în 1991.

77. **URSATII Elizaveta F.** (n. 1902). Supusă represiunilor în 1938, fiind acuzată de agitație antisovietică.
78. **OSADCII Lavrentie M.** (n. 1909). Acuzat de agitație antisovietică și condamnat în 1944 la 10 ani de detenție într-un lagăr de muncă silnică.
79. **ILIAȘ Nichita V.** (n. 1900). Arestat în 1947. Internat într-un lagăr de muncă din or. Vorkuta. Reabilitat în 1991.
80. **PAIREL Gherman M.** (n. 1910). Supus represiunilor în 1947. Reabilitat în 1991.
81. **SAVIȚCHI Ion P.** (n. 1908). Condamnat la privațiune de libertate în 1947 în baza art. 54¹⁰ alin. 1 al C. p. al R.S.S.U. („agitație antisovietică”).
82. **OSADCII Mihai F.** (n. 1914). Acuzat de activitate antisovietică și condamnat, în temeiul art. 54¹⁰ alin. 1 al C. p. al R.S.S.U., la 8 ani privațiune de libertate (1948). Reabilitat în 1996.
83. **GALUPA Marina S.** (n. 1898). Supusă represiunilor din motive politice (1949).
84. **PAIRELI Artemon M.** (n. 1915). Supus represiunilor în 1949, fiind acuzat de colaboraționism.
85. **PAIRELI Elena I.** (n. 1914) | Deportate în 1949 în reg. Irkutsk,
apoi în reg. Kurgan.
86. **MUȘTAFĂ Marfa I.** (n. 1927) | Motivul: colaboraționism.
Reabilitate în 1992.
87. **PAIRELI Liuba I.** — sora (n. 1930)
88. **PAIRELI Raisa I.** — sora (n. 1932)
89. **PISARENCO Elizaveta S.** (n. 1880) | Supuși represiunilor în 1949.
Cap de acuzare: familie de „chiaburi”.
90. **PISARENCO Gheorghe E.** — fiul (n. 1915)
91. **PISARENCO Anastasia E.** — fiica (n. 1918)
92. **PISARENCO Eudochia I.** (n. 1885) | Deportate în 1949 în reg. Kurgan
ca familie de „chiaburi”.
93. **PISARENCO Maria A.** — fiica (n. 1924)
94. **PISARENCO Pavel V.** (n. 1920)
95. **PISARENCO Vera Gr.** — soția (n. 1924)
96. **PISARENCO Oleg P.** — fiul | Supuși represiunilor în 1949.
Cap de acuzare: colaboraționiști.
97. **PISARENCO Vasile C.** — tata (n. 1896)
98. **PISARENCO Olimpiada E.** — mama (n. 1896)
99. **PLATON Averca S.** (n. 1889) | Supuși represiunilor în 1949.
Motivul: familie de „comercianți”.
100. **PLATON Maria M.** — soția (n. 1880)
101. **SĂTNIC Hristofor I.** (n. 1903). Fost învățător. Acuzat de activitate antisovietică.
102. **SĂTNIC Feodosia H.** — soția (n. 1907)
103. **SĂTNIC Olga H.** — fiica (n. 1928) | Deportați în 1949 în reg. Kurgan.
Reabilitați în 1990.
104. **SĂTNIC Ion H.** — fiul (n. 1932)
105. **SĂTNIC Svetlana H.** — fiica (n. 1939)
106. **ȘPAC Petru T.** (n. 1899). Condamnat în 1949, în baza art. 54¹⁰ alin. 1 al C. p. al R.S.S.U., la 7 ani privațiune de libertate. Reabilitat în 1995.
107. **ȚARAN Eufrosinia Z.** (n. 1890). Deportată în 1949 în reg. Kurgan. Motivul: „chiabur”.

com. MIHAILOVCA

1. **BELIGRODSKI Ipolit A.** (n. 1889). Arestat în 1938 pentru participare la activitatea unei presupuse organizații contrarevoluționare. Condamnat la moarte. În 1960 cauza a fost clasată.
2. **LAZAREV Mihai A.** (n. 1891). Slujitor al bisericii, diacon. Supus represiunilor în 1938. Reabilitat în 1991.
3. **POPOV Grigore I.** (n. 1898). Condamnat la moarte pe motiv că ar fi fost membru al unei organizații contrarevoluționare (1938). Reabilitat în 1991.
4. **ZAHARCIUC Vasile S.** (n. 1897). Acuzat de participare la activitatea unei organizații contrarevoluționare și condamnat la moarte (1938).

com. MOCRA

1. **GAVRILENCO Chiril I.** (n. 1880) | Înscriși în lista „chiaburilor”.
2. **GAVRILENCO Fiocla E.** — soția | Deportați în 1930.
3. **MIRONOV Grigore I.** (n. 1885). Considerat „chiabur”. Acuzat de sustragere de la îndeplinirea obligațiilor de predare a producției agricole la stat. Supus represiunilor în 1930. Reabilitat în 1989.
4. **SOCOL-BOICO Iulian F.** (n. 1891). Supus represiunilor în 1930. Reabilitat în 1990.
5. **TERLEȚCHI Petru M.** Supus represiunilor în anii '30. Reabilitat în 1991.
6. **ANTOSIUC Tihon M.** (n. 1875). Condamnat în 1931 la 3 ani privațiune de libertate. Motivul: neîndeplinirea obligațiilor de predare a cotei de cereale la stat.
7. **ANTOSIUC Timofei A.** (n. 1883). Arestat în 1931 și condamnat, în baza art. 58¹ al C. p. al R.S.S.U., la 3 ani privațiune de libertate („sustragere de la plata impozitelor”).
8. **CESTIUC Trofim I.** (n. 1885). Condamnat în 1931 la 3 ani privațiune de libertate, fiind acuzat de sustragere de la îndeplinirea obligațiilor de predare a producției agricole la stat.
9. **ANTOSEAC Isidor A.**
10. **ANTOSEAC Aculina G.** — soția
11. **ANTOSEAC Natalia I.** — fiica
12. **ANTOSEAC Eugen I.** — fiul
13. **ANTOSEAC Eudochia I.** — fiica
14. **ANTOSEAC Antonina (Anton) I.** — fiica
15. **ANTOSEAC Petru I.** (n. 1902). Supus represiunilor în 1937.
16. **COVAL Dumitru M.** (n. 1902). Supus represiunilor în 1937.
17. **CUPEȚ Carl I.** (n. 1896). Supus represiunilor în 1937. Reabilitat în 1989.
18. **GLOBA Ivan M.** (n. 1909). Supus represiunilor în 1937. Reabilitat în 1989.
19. **GLOBA Terinte M.** (n. 1911). Supus represiunilor în 1937. Reabilitat în 1989.
20. **GRABOVSKI Franț L.** (n. 1901). Supus represiunilor în 1937. Reabilitat în 1989.
21. **LEAHOV Avton Gh.** (n. 1896). Supus represiunilor în 1937. Reabilitat în 1991.
22. **MOLDAVSKI Ion I.** (n. 1906). Supus represiunilor în 1937. Reabilitat în 1989.
23. **MOROZOVSKI Condrat V.** Supus represiunilor în 1937. Reabilitat în 1959.
24. **VIZER Zaharia A.** (n. 1900). Supus represiunilor în 1937. Reabilitat în 1989.
25. **VIZER Iacob L.** (n. 1901). Supus represiunilor în 1937. Reabilitat în 1989.
26. **VIZER Simion A.** (n. 1900). Supus represiunilor în 1937. Reabilitat în 1989.
27. **VIZER Petru N.** (n. 1909). Supus represiunilor în 1937. Reabilitat în 1989.
28. **VIZER Marcu P.** (n. 1901). Arestat în 1938 sub acuzația de spionaj în favoarea României. Condamnat la moarte. În 1963 cauza a fost clasată.
29. **BELECHI Dumitru D.** Arestat în 1944, fiind acuzat de activitate antisovietică. Condamnat, în baza art. 54¹⁰ al C.p. al R.S.S.U., la 5 ani privațiune de libertate. Internat într-o colonie de muncă din r-nul Florești.
30. **MOROZOVSKI Timofei I.** (n. 1891) | Supuși represiunilor în 1944.
31. **MOROZOVSKI Anatol T.** — fiul (n. 1923) | Motivul: colaboraționiști.
32. **MOROZOVSKI Vladimir T.** — fiul (n. 1925) | Reabilitați în 1991.
33. **BEJAN Ion E.** (n. 1924) | Acuzați de colaboraționism
34. **BEJAN Maria S.** — soția (n. 1924) | și supuși represiunilor în 1949.
35. **MOROZOVSKI Elena Gr.** (n. 1901)
36. **MOROZOVSKI Pavel T.** — fiul (n. 1927) | Deportați în 1949 în reg. Kurgan.
37. **MOROZOVSKI Iacob T.** — fiul (n. 1935) | Motivul: membri ai familiei unui
38. **MOROZOVSKI Tatiana T.** — fiica (n. 1938) | „colaboraționist”. Reabilitați în 1991.
39. **MOROZOVSKI Andrei T.** — fiul (n. 1941)
40. **ROTARI Feodosia Gr.** (n. 1884)
41. **ROTARI Galina N.** — nepoata (n. 1936) | Înscriși în lista „chiaburilor”
42. **ROTARI Mihai N.** — nepotul (n. 1939) | și supuși represiunilor în 1949.
43. **VIZER Pantelei C.** (n. 1920). Condamnat la privațiune de libertate în 1950. Cap de acuzare: „trădare de patrie” (art. 54¹ lit. b al C.p. al R.S.S.U.).

com. MOLOCHIȘUL MARE

1. **MICULEȚ Timofei S.** Condamnat în 1929 din motive politice. Reabilitat în 1992.
2. **LOȘCAN (LAȘCAN) Tit S.**
3. **LOȘCAN (LAȘCAN) Matriona S.** — soția
4. **LOȘCAN (LAȘCAN) Calistrat T.** — fiul
5. **LOȘCAN (LAȘCAN) Ion T.** — fiul
6. **LOȘCAN (LAȘCAN) Aculina T.** — fiica
7. **SEVASTIANOV Nichifor D.** (n. 1883)
8. **SEVASTIANOV Salomeea** — soția
9. **SEVASTIANOV Ion D.** (n. 1875)
10. **SEVASTIANOV Hariton I.** — fiul (n. 1899)
11. **SEVASTIANOV Fiocla P.** — nora (n. 1902)
12. **SEVASTIANOV Tatiana H.** — nepoata (n. 1922)
13. **SEVASTIANOV Evsei H.** — nepotul (n. 1925)
14. **SEVASTIANOV Galina H.** — nepoata (n. 1927)
15. **SEVASTIANOV Eufrosinia H.** — nepoata (n. 1928)
16. **BAGRIN Filimon E.** (n. 1898). Fost soldat în armata lui Petliura. Condamnat în 1935 pentru agitație antisovietică.
17. **BAGRIN Matriona A.** — soția (n. 1902)
18. **BAGRIN Vera F.** — fiica (n. 1922)
19. **BAGRIN Maria F.** — fiica (n. 1925)
20. **BAGRIN Timofei F.** — fiul (n. 1927)
21. **BAGRIN Pavel F.** — fiul (n. 1930)
22. **BAGRIN Terentie F.** — fiul (n. 1931)
23. **CEBAN Trofim Gr.** (n. 1898). Supus represiunilor în 1937. Reabilitat în 1991.
24. **REBDEV Nichita A.** Supus represiunilor în 1937. Reabilitat în 1991.
25. **STELEA Eugen N.** (n. 1888). Acuzat de participare la activitatea unui grup antisovietic. Condamnat la moarte în 1937. În 1957 cauza a fost clasată.
26. **VACARCIUC Simion I.** (n. 1899). Fost șef al secției de finanțe a comitetului executiv raional Râbnița. Supus represiunilor în 1937. Reabilitat în 1991.
27. **LAȘCAN Antim (Anton) N.** Supus represiunilor în 1938. Reabilitat în 1991.
28. **MICULEȚ Axenie S.** (n. 1880). A fost împușcat în 1938. Reabilitat în 1991.
29. **ROMANEȚ Straton T.** (n. 1894). Condamnat la moarte în 1938 pe motiv că ar fi fost membru al unei organizații contrarevoluționare. În 1959 cauza a fost clasată.
30. **LAȘCAN Efim Gr.** (n. 1918). Fost primar. Arestat în 1944 sub acuzația de naționalism și colaboraționism. Condamnat la 5 ani de detenție într-un lagăr de corecție prin muncă.
31. **MICULEȚ Ilarion T.** (n. 1907). Acuzat de colaboraționism și condamnat în 1945 la 8 ani de detenție într-un lagăr de corecție prin muncă. Reabilitat în 1991.
32. **BUBLIC Nazar A.** (n. 1903)
33. **BUBLIC Alexandra A.** — soția (n. 1910)
34. **BUBLIC Victor N.** — fiul (n. 1935)
35. **BUBLIC Vladimir N.** — fiul (n. 1937)
36. **CUZMINSCHI Ana** — soacra (n. 1877)
37. **DOROGANICI Iustin I.** (n. 1914)
38. **DOROGANICI Agafia N.** — soția (n. 1918)
39. **DOROGANICI Vasile I.** — fiul (n. 1935)
40. **DOROGANICI Ilarion F.** — tata (n. 1878)
41. **DOROGANICI Irina O.** — mama (n. 1889)
42. **GUDAL Varfolomei S.** (n. 1889)
43. **GUDAL Eudochia P.** — soția (n. 1889)
44. **VOLOSIUC Eufrosinia V.** — fiica (n. 1920)
45. **VOLOSIUC Ion** — nepotul (n. 1943)
46. **VOLOSIUC Svetlana** — nepoata (n. 1947)

Deportați în 1930 în reg. Altai ca familie de „chiaburi”.
Reabilitați în 1990.

Supuși represiunilor în 1931.
Reabilitați în 1991.

Supuși represiunilor în 1931.
Reabilitați în 1991.

Deportați în 1935
în R.A.S.S. Karelo-Fină.

Supuși represiunilor în 1949.
Motivul: colaboraționiști.

Supuși represiunilor în 1949
sub acuzația de colaboraționism.

Înscrisi în lista „colaboraționiștilor”.
Deportați în 1949 în reg. Kurgan.

- | | |
|--|--|
| <p>47. MICULEȚ Pahom P. (n. 1888)
 48. MICULEȚ Matriona F. — soția (n. 1893)
 49. SAVCINSCHI Alexei E. (n. 1900)
 50. SAVCINSCHI Iuliana M. (n. 1900)
 51. SAVCINSCHI Domnica Al. — fiica (n. 1927)
 52. SAVCINSCHI Ecaterina Al. — fiica (n. 1930)
 53. SAVCINSCHI Vasile Al. — fiul (n. 1942)</p> | <p>Deportați în 1949 în reg. Kurgan,
fiind acuzați de colaboraționism.</p> <p>Înscriși în lista „colaboraționiștilor”.
Supuși represiunilor în 1949.</p> |
|--|--|

s. MOLOCHIȘUL MIC, com. VADUL TURCULUI

1. **SEVASTIANOV Nicolae D.** (n. 1885). Condamnat în 1937 la 10 ani de detenție într-un lagăr de corecție prin muncă pentru propagandă antisovietică. În 1971 cauza a fost clasată.

com. OFATINȚI

- | | |
|---|---|
| <p>1. BODIUL Lavrentie D. (n. 1888)
 2. BODIUL Eudochia S. — soția (n. 1898)
 3. BODIUL Marcu E. (n. 1885). Acuzat de activitate antisovietică și deportat în reg. Tomsk (1930).
 4. BODIUL Agafena D. — soția
 5. BODIUL Anastasia M. — fiica
 6. GONCEARUC Andron I. (n. 1886). Supus represiunilor în 1930. Reabilitat în 1991.
 7. BOCȘA Alexandru C. (n. 1898)
 8. BOCȘA Dumitru S. (n. 1893)
 9. MUSTEA Onufrie C. (n. 1897)
 10. MUSTEA Eufrosinia I. — soția (n. 1898)
 11. MUSTEA Serghei O. — fiul (n. 1921)
 12. MUSTEA Petru O. — fiul (n. 1926)
 13. CHIRPI Nicolae C. (n. 1892). Supus represiunilor în 1937. Reabilitat în 1990.
 14. ȘAPOVALOV Constantin S. (n. 1908). Acuzat de spionaj și condamnat în 1937 la 10 ani de detenție într-un lagăr de muncă silnică. În 1959 cauza a fost clasată.
 15. ȘCERBAN Domentii M. (n. 1881). Supus represiunilor în 1937. Reabilitat în 1991.
 16. BELECA Dumitru D. (n. 1889). Condamnat în 1944 din motive politice. Reabilitat în 1991.
 17. RUDI Naum F. (n. 1906). Acuzat de spionaj. Condamnat în 1944 la 8 ani de detenție într-un lagăr de muncă silnică.
 18. CARPIL Macar A.
 19. CARPIL Tatiana C. — soția (n. 1915)
 20. CARPIL Tamara M. — fiica (n. 1942)</p> | <p>Supuși represiunilor în 1929.
Reabilitați în 1991.</p> <p>Deportate în 1930 în reg. Tomsk.
Reabilitate în 1991.</p> <p>Supuși represiunilor în 1930. Reabilitat în 1991.</p> <p>Supuși represiunilor în 1931.
Reabilitați în 1991.</p> <p>Deportați în 1935
în R.A.S.S. Karelo-Fină.
Reabilitați în 1991.</p> <p>Supuși represiunilor în 1949.
Deportați în reg. Kurgan.</p> |
|---|---|

s. PERVOMAISC, com. LENIN

1. **DOROHOLSKI Nicolai I.** (n. 1871). Acuzat de participare la activitatea unei presupuse organizații contrarevoluționare. Condamnat la moarte în 1937. În 1958 cauza a fost clasată.
2. **IACUBOVSKI Nicolae F.** (n. 1872). Condamnat la moarte în 1937 pe motiv că ar fi fost membru al unei organizații contrarevoluționare. În 1958 cauza a fost clasată.

s. PLOPI

- | | |
|---|---|
| 1. ȘCERBINA Vasile I. | Deportați în 1930 în reg. Tomsk. |
| 2. ȘCERBINA Eufrosinia T. — soția | Reabilitați în 1992. |
| 3. ODAINIC Cristina C. Înscrișă în lista „chiaburilor” și supusă represiunilor în 1930. | |
| 4. LATOV Mihai I. (n. 1906) | |
| 5. LATOV Alexandra N. — soția (n. 1909) | |
| 6. LATOV Eugenia M. — fiica (n. 1927) | Deportați în 1933 |
| 7. LATOV Nicolae M. — fiul (n. 1929) | în reg. Kemerovo. |
| 8. LATOV Alexandru I. — fratele (n. 1916) | Reabilitați în 1991. |
| 9. LATOV Maria I. — sora (n. 1918) | |
| 10. LATOV Nicolae I. — fratele (n. 1923) | |
| 11. PALAMARCIUC Miron P. Supus represiunilor în 1933. Reabilitat în 1990. | |
| 12. ANTOHA Iosif A. (n. 1899). Acuzat de agitație antisovietică și condamnat în 1937 la 10 ani de detenție într-un lagăr de muncă silnică. | |
| 13. GLADCHI Efim I. (n. 1900). Fost soldat în armata lui Petliura. Condamnat în 1937 la 10 ani de detenție într-un lagăr de muncă silnică pentru activitate diversionistă. În 1960 dosarul a fost clasat. | |
| 14. RUSNAC Dumitru I. (n. 1896). Arestat în 1937 și condamnat la 10 ani de detenție într-un lagăr de muncă silnică, fiind acuzat de agitație antisovietică. În 1965 cauza a fost clasată. | |
| 15. DICUSARĂ Alexei T. (n. 1896). Arestat în 1938 sub acuzația de spionaj. Condamnat la moarte. În 1962 cauza a fost clasată. | |
| 16. ZAPOROJAN Timofei S. (n. 1910). Fost prizonier de război. Condamnat în 1946 la 10 ani de detenție într-un lagăr de muncă silnică. | |
| 17. CREȚUL Iacob I. (n. 1899) | |
| 18. CREȚUL Eufrosinia Gr. — soția (n. 1901) | Supuși represiunilor în 1949 |
| 19. CREȚUL Vera I. — fiica (n. 1931) | din motive religioase. |
| 20. DUB Ilie I. (n. 1906). Condamnat în 1949 la 25 de ani de detenție într-un lagăr de corecție prin muncă. | |
| 21. CUȘNIR Stepanida A. — soția (n. 1920) | |
| 22. CUȘNIR Olga Gr. — fiica (n. 1937) | Deportați în 1949 în reg. Kurgan |
| 23. DUB Zinaida I. — fiica (n. 1939) | din motive religioase. Eliberați în 1956. |
| 24. DUB Maria I. — fiica (n. 1942) | |
| 25. ȚURCAN Evstafie F. (n. 1902) | Deportați în 1949 |
| 26. ȚURCAN Olga S. — soția (n. 1909) | în reg. Kurgan. |
| 27. ȚURCAN Alexandra E. — fiica (n. 1929) | Motivul: colaboraționiști. |
| 28. ȚURCAN Petru E. — fiul (n. 1932) | Reabilitați în 1976. |

com. POPENCU

- | | |
|---|----------------------------------|
| 1. POSTOLACHI Maxim P. (n. 1895) | |
| 2. POSTOLACHI Anisia G. — soția (n. 1890) | Înscriși în lista „chiaburilor” |
| 3. POSTOLACHI Vera M. — fiica | și supuși represiunilor în 1930. |
| 4. POSTOLACHI Eugen M. — fiul | Reabilitați în 1991. |
| 5. POSTOLACHI Ana M. — fiica | |
| 6. BARBOS Efim M. (n. 1907) | Deportați în 1931 în reg. Perm |
| 7. BARBOS Ana C. — soția (n. 1909) | ca familie de „chiaburi”. |
| 8. BARBOS Valentin E. — fiul (n. 1929) | Reabilitați în 1991. |
| 9. PANȚA Iulian I. | Supuși represiunilor în 1931. |
| 10. PANȚA Olga X. — soția | Reabilitați în 1991. |
| 11. SULIMA Alexandru P. (n. 1907). Supus represiunilor în 1933. Reabilitat în 1990. | |

12. **PANȚA Grigore A.** (n. 1903). Acuzat de agitație antisovietică și condamnat în 1937 la 10 ani de detenție într-un lagăr de corecție prin muncă. Ulterior a fost împușcat în locul altui deținut din cauza coincidenței numelui de familie. În 1960 cauza a fost clasată.
13. **POSTOLACHI Ion S.** (n. 1892). Fost soldat în armata lui Petliura. Condamnat la 10 ani de detenție într-un lagăr de corecție prin muncă, fiind acuzat de activitate contrarevoluționară (1937).
14. **POSTOLACHI Hestor** (n. 1882). Condamnat la moarte în 1937.
15. **POSTOLACHI Bronislava M.** — soția (n. 1900)
16. **POSTOLACHI Boris H.** — fiul (n. 1920)
17. **POSTOLACHI Leonid H.** — fiul (n. 1923)
18. **POSTOLACHI Tamara H.** — fiica (n. 1924)
19. **POSTOLACHI Constantin H.** — fiul (n. 1925)
20. **COROL Petru P.** Arestat în 1945 sub acuzația de colaboraționism. Condamnat la 25 de ani de detenție într-un lagăr de corecție prin muncă.
21. **LUJEȚKI Constantin N.** (n. 1898). Condamnat în 1945 la 5 ani de muncă silnică, fiind acuzat de colaboraționism.
22. **PANȚA Maxim V.** (n. 1906)
23. **PANȚA Alexandra F.** — soția (n. 1900)
24. **ASAULEAC Eugenia T.** (n. 1889)
25. **BURDILA-ASAULEAC Maria S.** — fiica (n. 1924)
26. **ASAULEAC Ulian S.** — fiul (n. 1928)
27. **BURDILA Vasile P.** — nepotul (n. 1943)
28. **LIUBANSKI Muza I.** (n. 1914)
29. **BERECHEEV-LIUBANSKI Iurie N.** — fiul (n. 1937)
30. **LIUBANSKI Olga I.** — mama (n. 1889)
31. **ROSLEAC Ion S.** (n. 1924)
32. **ROSLEAC Anastasia Gr.** — soția (n. 1920)
33. **ROSLEAC Luca I.** (n. 1903)
34. **ROSLEAC Eufrosinia T.** — soția (n. 1905)
35. **SIMION Zlatan.** Lider al organizației antisovietice „Partidul Democrat-Agrar”. Arestat în vara anului 1951 și internat în închisoarea din or. Chișinău. După torturi groaznice, este condamnat la moarte și împușcat.

Înscriși în lista „chiaburilor”
și deportați în R.A.S.S. Karelo-Fină.
Reabilitați în 1991.

Supuși represiunilor în 1945
sub acuzația de colaboraționism.

Supuși represiunilor în 1949
ca membri ai familiei
unui „trădător de patrie”.

Înscriși în lista „colaboraționiștilor”
și deportați în 1949 în reg. Kurgan.
Muza a decedat în detenție.

Acuzați de colaboraționism
și deportați în reg. Kurgan (1949).
Reabilitați în 1991.

Deportați în 1949 în reg. Kurgan,
fiind acuzați de colaboraționism.

s. SĂRĂȚEI, com. HÂRJĂU

1. **SAVTIUC Nicolae D.** (n. 1885). Condamnat la moarte în 1937. Motivul: membru al unei organizații contrarevoluționare.
2. **ȘVEȚ Ion S.** (n. 1888). Acuzat de participare la activitatea unei organizații contrarevoluționare și condamnat la moarte în 1937.
3. **PURIS Avram C.** (n. 1892). Supus represiunilor în 1937. Reabilitat în 1990.
4. **SULTAN Andrei D.** (n. 1896). Fost soldat în armata lui Petliura. Condamnat la moarte în 1938, fiind acuzat de agitație antisovietică. În 1957 dosarul a fost clasat.

s. STANISLAVCA, com. LENIN

1. **MARCENCO Simion P.** (n. 1889). Fost soldat în armata lui Petliura. Condamnat în 1937 la 10 ani de muncă silnică. Reabilitat în 1989.
2. **MACOVEI Anton S.** (n. 1881). Supus represiunilor în 1938. Reabilitat în 1991.

com. STROIEȘTI

1. **VACARI Ignat M.**
 2. **VACARI Maria** — soția
 3. **VACARI Gheorghe I.** — fiul
 4. **VACARI Mihai I.** — fiul
 5. **VACARI Simion I.** — fiul
 6. **VACARI Pavel I.** — fiul
 7. **VACARI Maria I.** — fiica
- Deportați în 1930. Rabilitați în 1991.
8. **CHIRICENCO Gheorghe L.** (n. 1894). Condamnat în 1931 la 6 ani de detenție într-un lagăr de corecție prin muncă pentru neachitarea impozitelor. În 1941 este acuzat de agitație contrarevoluționară și condamnat la moarte.
 9. **AFTENIUC Eufrosinia D.** (n. 1913). Acuzată de spionaj. Condamnată în 1937 la 10 ani de detenție într-un lagăr de muncă silnică. Cauza a fost clasată în 1968.
 10. **BUDEANSKI Pavel S.** (n. 1896). Arestat în 1937 și trimis la minele din or. Vorkuta. În 1945 este acuzat de colaboraționism și condamnat la 7 ani de detenție într-un lagăr de corecție prin muncă. Reabilitat în 1990.
 11. **CHIRICENCO Anton P.** (n. 1911). Condamnat în 1937 la 10 ani de detenție într-un lagăr de muncă silnică. Motivul: membru al unei organizații de spionaj. În 1965 cauza a fost clasată.
 12. **CHIRICENCO Marfa** (n. 1901). Acuzat de participare la activitatea unei organizații contrarevoluționare de spionaj și condamnat la moarte în 1937. În 1965 cauza a fost clasată.
 13. **LOTCA Iustina M.** (n. 1910 sau 1913). Condamnată la moarte în 1937, fiind acuzată de spionaj. În 1965 cauza a fost clasată.
 14. **LOTCA Mihai M.** (n. 1902). Condamnat în 1937 la 10 ani de detenție într-un lagăr de muncă silnică, pe motiv că ar fi adăpostit în locuința sa un agent al serviciului de spionaj român. În 1964 cauza a fost clasată.
 15. **ROTARENCO Ion C.** (n. 1913). Condamnat la moarte în 1937 pe motiv că ar fi fost membru al unei organizații de spionaj. În 1965 cauza a fost clasată.
 16. **SALEBA Parfenie I.** (n. 1907). Condamnat în 1937, fiind acuzat de acțiuni teroriste împotriva activului sătesc. În 1960 cauza a fost clasată.
 17. **SALEBA Vasile I.** (n. 1899). Acuzat de participare la activitatea unei organizații contrarevoluționare de spionaj. Condamnat la moarte în 1937. În 1965 cauza a fost clasată.
 18. **SIURIS Constantin T.** (n. 1887). Supus represiunilor în 1937 sub acuzația de spionaj. Reabilitat în 1991.
 19. **SIURIS David M.** (n. 1878). Condamnat la moarte în 1937. Motivul: agitație antisovietică și activitate contrarevoluționară. În 1960 cauza a fost clasată.
 20. **STAN Leonte L.** (n. 1913). Condamnat la moarte în 1937 pe motiv că ar fi fost membru al unei organizații contrarevoluționare de spionaj. În 1965 cauza a fost clasată.
 21. **STAN Luca F.** (n. 1877). Condamnat la moarte în 1937. Motivul: membru al unei organizații contrarevoluționare de spionaj. În 1965 cauza a fost clasată.
 22. **STAN Nichifor C.** (n. 1914). Acuzat de participare la activitatea unei organizații contrarevoluționare de spionaj. În 1960 cauza a fost clasată.
 23. **STAȘCOV Isac P.** (n. 1900). Acuzat de participare la activitatea unei organizații contrarevoluționare și condamnat la moarte în 1937. În 1965 cauza a fost clasată.
 24. **VACARI Aculina Z.** (n. 1903). Condamnată în 1937 la 10 ani de detenție într-un lagăr de muncă silnică, fiind acuzată de spionaj. În 1968 cauza a fost clasată.
 25. **VACARI Ion I.** (n. 1901). Acuzat de spionaj. Condamnat în 1937 la 10 ani de detenție într-un lagăr de muncă silnică. În 1968 cauza a fost clasată.
 26. **VACARI Osip V.** (n. 1900). Condamnat la moarte în 1937 pe motiv că ar fi fost membru al unei organizații contrarevoluționare de spionaj. Cauza a fost clasată în 1965.
 27. **CHIRICENCO Matriona N.** Deportată în 1941 împreună cu cei doi copii în reg. Tomsk.

s. ȘMALENA, com. ANDREEVCA

- | | |
|---|---|
| 1. CARLINSKI Matei (Matvei) M. (n. 1892). Deportat în 1930 din motive politice. A decedat în 1942. | |
| 2. CARLINSKI Ecaterina M. — soția (n. 1901) | Deportați în 1930
în reg. Tomsk.
Reabilitați în 1991. |
| 3. CARLINSKI Grigore M. — fiul (n. 1920) | |
| 4. CARLINSKI Nicolae M. — fiul (n. 1923) | |
| 5. CARLINSKI Zaharia M. — fiul (n. 1926) | |
| 6. CARLINSKI Elena M. — fiica (n. 1928) | |
| 7. ȘIMANSKI Pavel F. (n. 1888). Supus represiunilor în 1930 ca „chiabur”. Reabilitat în 1991. | |
| 8. IUROVSKI Evstafie V. Condamnat în 1933 la închisoare. Motivul: spionaj în favoarea României. | |
| 9. IUROVSKI Parascovia R. — soția | Deportați în 1933. Reabilitați în 1991. |
| 10. IUROVSKI Trofim E. — fiul | |
| 11. IUROVSKI Ivan E. — fiul | |
| 12. CIORNĂI Nicor F. (n. 1908) | Înscriși în lista „colaboraționiștilor”.
Supuși represiunilor în 1949. |
| 13. CIORNĂI Ecaterina S. — soția (n. 1912) | |
| 14. CIORNĂI Ion N. — fiul (n. 1931) | |
| 15. CIORNĂI Ștefan N. — fiul (n. 1934) | |
| 16. CIORNĂI Dumitru N. — fiul (n. 1938) | |
| 17. CIORNĂI Leonte N. — fiul (n. 1940) | |
| 18. CIORNĂI Alexandru N. — fiul (n. 1943) | |
| 19. CIORNĂI Pelaghia N. — fiica (n. 1944) | |
| 20. COCOTIN Pantelei M. (n. 1905) | |
| 21. COCOTIN Maria I. — soția (n. 1911) | |
| 22. COCOTIN Pavel P. — fiul (n. 1930) | |
| 23. COCOTIN Eugenia P. — fiica (n. 1940) | |
| 24. COCOTIN Grigore P. — fiul (n. 1944) | |
| 25. COLESNIC Constantin F. (n. 1902) | Supuși represiunilor în 1949
ca familie de „colaboraționiști”. |
| 26. COLESNIC Lidia P. — soția (n. 1907) | |
| 27. COLESNIC Galina C. — fiica (n. 1937) | |
| 28. COLESNIC Clara C. — fiica (n. 1939) | |
| 29. COLESNIC Arcadie C. — fiul (n. 1946) | |
| 30. GOROVAI Anastasia M. — mama (n. 1885) | Înscriși în lista „colaboraționiștilor”
și supuși represiunilor în 1949. |
| 31. COVALENCO Ștefan H. (n. 1909) | |
| 32. COVALENCO Ana N. — soția (n. 1909) | |
| 33. COVALENCO Maria Șt. — fiica (n. 1935) | |
| 34. COVALENCO Ecaterina Șt. — fiica (n. 1938) | Supuși represiunilor în 1949
pe motiv că ar fi fost colaboraționiști. |
| 35. COVALENCO Nadejda Șt. — fiica (n. 1939) | |
| 36. RUKIȚKI Gavriil N. (n. 1917) | |
| 37. RUKIȚKI Marfa D. — soția (n. 1918) | |
| 38. RUKIȚKI Nina G. — fiica (n. 1938) | |
| 39. RUKIȚKI Nicolai G. — fiul (n. 1943) | |
| 40. BALAN Salomia S. — mama (n. 1891) | |

com. VADUL TURCULUI

- | | |
|--|--|
| 1. PODOLEAN Tudor N. (n. 1887) | Deportați în 1933 în reg. Kirov
ca familie de „chiaburi”.
Reabilitați în 1991. |
| 2. PODOLEAN Feodosia I. — soția | |
| 3. PODOLEAN Ion T. — fiul | |
| 4. PODOLEAN Dumitru T. — fiul | |
| 5. PODOLEAN Olga T. — fiica | |
| 6. PODOLEAN Timofei T. — fiul | |
| 7. PODOLEAN Iosif T. — fiul | |

- | | |
|---|--|
| <p>8. VILCIC Samoil A. (n. 1894)
 9. VILCIC Varvara I. — soția (n. 1896)
 10. VILCIC Ecaterina S. — fiica (n. 1918)
 11. VILCIC Mihai S. — fiul (n. 1923)
 12. VILCIC Ștefan S. — fiul (n. 1925)
 13. ZAVIRUHA Leonte N. (n. 1891)
 14. ZAVIRUHA Elizaveta P. — soția (n. 1891)
 15. ZAVIRUHA Gavriil L. — fiul (n. 1915)
 16. ZAVIRUHA Zinaida L. — fiica (n. 1921)
 17. ZAVIRUHA Vassa L. — fiica (n. 1925)
 18. ZAVIRUHA Iacob L. — fiul (n. 1928)
 19. ZAVIRUHA Taras L. — fiul (n. 1931)
 20. GARBUZNEAC Iachim A. (n. 1898). Acuzat de activitate contrarevoluționară. Condamnat la moarte în 1937. În 1971 cauza a fost clasată.
 21. PLAȚINDA Maxim P. (n. 1889). Supus represiunilor în 1937. Reabilitat în 1991.
 22. PODOLEAN Hariton N. (n. 1889). Acuzat de participare la activitatea unei organizații contrarevoluționare. Internat într-un lagăr de corecție prin muncă din R.A.S.S. Iakută (1937). În 1957 cauza a fost clasată.
 23. RAEȚCHI Simion A. (n. 1889). Supus represiunilor comuniste de două ori: în 1931 este condamnat la 3 ani privațiune de libertate pentru neachitarea impozitelor, iar în 1937 a fost înscris în lista „chiaburilor” și condamnat la 10 ani de detenție într-un lagăr de corecție prin muncă, fiind acuzat de agitație antisovietică. În 1965 cauza a fost clasată.
 24. ZAVIRUHA Alexandru N. (n. 1903). Supus represiunilor în 1937. Reabilitat în 1990.
 25. MELNIC Nichita M. (n. 1896). Condamnat la moarte în 1938. Cap de acuzare: activitate antisovietică. În 1968 cauza a fost clasată.</p> | <p>Supuși represiunilor în 1933.
Reabilitați în 1992.</p> <p>Înscriși în lista „chiaburilor” și supuși represiunilor în 1933.
Reabilitați în 1990.</p> |
|---|--|

s. VASILEVCA, com. SOVETSCOIE

1. **LATUL Nichifor C.** (n. 1897). Înscris în lista „colaboraționiștilor” și condamnat în 1948 la 10 ani de detenție într-un lagăr de muncă silnică.

com. VĂRĂNCĂU

- | | |
|---|---|
| <p>1. STEEA Avram L. (n. 1882)
 2. STEEA Ana I. — soția (n. 1886)
 3. STEEA Alexandra A. — fiica (n. 1920)
 4. STEEA Claudia A. — fiica (n. 1926)
 5. STEEA Ion A. — fiul (n. 1930)
 6. STEEA Fevronia A. — fiica (n. 1940)
 7. LEONTIEV Feofan A. (n. 1886). Supus represiunilor în 1930. Motivul: „element social periculos”. Reabilitat în 1991.
 8. MALAI Isidor G.
 9. MALAI Livintina I. — soția
 10. MALAI Ana I. — fiica
 11. POGONII Vasile D. (n. 1897). Condamnat în 1930 pentru agitație antisovietică.
 12. POGONII Eudochia Gr. — soția (n. 1857)
 13. POGONII Ana V. — fiica (n. 1927)
 14. DOBROGURSKI Afanasie A. (n. 1908)
 15. DOBROGURSKI Alexandra V. — soția (n. 1909)
 16. DOBROGURSKI Boris A. — fiul</p> | <p>Supuși „deschiaburirii” în 1929.
În 1935 au fost deportați în R.A.S.S. Karelo-Fină, apoi în reg. Arhanghelsk.
Reabilitați în 1991.</p> <p>Deportați în 1930 în reg. Kirov.
Cap de acuzare: familie de „chiaburi”.
Reabilitați în 1992.</p> <p>Înscrise în lista „chiaburilor” și deportate în 1930. Reabilite în 1990.</p> <p>Deportați în 1931 ca familie de „chiaburi”.
Reabilitați în 1991.</p> |
|---|---|

17. **ȚURCAN Leonte C.** (n. 1882). Supus represiunilor de două ori: în 1931 și 1937. Reabilitat în 1991.
18. **ȚURCAN Lucheria I.** — soția (n. 1886)
19. **ȚURCAN Elena L.** — fiica
20. **ȚURCAN Alexandra L.** — fiica
21. **ȚURCAN Ion L.** — fiul
22. **ȚURCAN Mitrofan L.** — fiul
23. **GUȘILA Ioachim S.** (n. 1888)
24. **GUȘILA Parascovia C.** — soția (n. 1891)
25. **GUȘILA Ecaterina I.** — fiica (n. 1919)
26. **LEGASI Efim M.** (n. 1883). Supus represiunilor în 1932. Reabilitat în 1991.
27. **MALAI Moisei V.** (n. 1884)
28. **MALAI Anatol M.** — fiul (n. 1919)
29. **MALAI Boris M.** — fiul (n. 1922)
30. **MALAI Mihai M.** — fiul (n. 1925)
31. **CABAC Andrei F.** (n. 1892)
32. **CABAC Domna A.** — soția
33. **CIORNÂI Grigore A.** (n. 1896). Condamnat în 1937 la 10 ani de detenție într-un lagăr de muncă silnică pe motiv că ar fi fost agent al serviciului român de spionaj. A decedat în 1942 în detenție. În 1960 cauza a fost clasată.
34. **DONȚOV Maxim S.** (n. 1902). Acuzat de agitație antisovietică și condamnat la moarte (1937). În 1960 cauza a fost clasată.
35. **DUBINETKI Matvei F.** Supus represiunilor în 1937. Reabilitat în 1991.
36. **LIAHEVICI Fiodor T.** (n. 1901). Acuzat de activitate diversionistă și condamnat la moarte (1937).
37. **PATRICINÂI Anatol F.** (n. 1898). Acuzat de activitate diversionistă și condamnat la moarte în 1937. Dosarul a fost clasat în 1979.
38. **SLIVINSKI Ignat S.** (n. 1893). Condamnat la moarte în 1937, fiind acuzat de activitate antisovietică.
39. **STELEA Eugen N.** (n. 1886). Condamnat la moarte în 1937 pe motiv că ar fi fost membru al unui grup antisovietic. În 1957 cauza a fost clasată.
40. **SVACICO Afanasie Gr.** (n. 1895). A fost împușcat în 1937. Reabilitat în 1992.
41. **ZARUȚKI Vasile A.** (n. 1880). Supus represiunilor în 1937. Reabilitat în 1991.
42. **COSTIUȚ Feodosie F.** (n. 1913). Condamnat la moarte în 1938. Reabilitat în 1990.
43. **GALICEANSKI Miron I.** (n. 1880). Condamnat la moarte în 1938 pe motiv că ar fi fost membru al unei organizații contrarevoluționare de insurgență. În 1956 cauza a fost clasată.
44. **MAȚIUCOV Feofil C.** (n. 1897). Condamnat la moarte în 1938, fiind acuzat de activitate antisovietică. În 1979 cauza a fost clasată.
45. **CHIRIAC Vasile Z.** (n. 1910). Condamnat în 1944 la 10 ani de detenție într-un lagăr de muncă silnică. Motivul: colaboraționist.
46. **COJUHARI Alexei D.** (n. 1894). Condamnat în 1944 la 15 ani de detenție într-un lagăr de muncă silnică, fiind acuzat de trădare de patrie.
47. **PARFENTIEV Condrat P.** (n. 1889). Condamnat în 1944 la 20 de ani de detenție într-un lagăr de muncă silnică. Cap de acuzare: colaboraționism.
48. **POGORELOV Serghei M.** (n. 1912). Acuzat de colaboraționism și condamnat în 1944 la 15 ani de detenție într-un lagăr de muncă silnică.
49. **STELEA Feodosie C.** Deportat în 1944 în reg. Aktiubinsk. Reabilitat în 1991.
50. **ZAMLINSKI Abram A.** (n. 1883). Supus represiunilor în 1944. Reabilitat în 1991.
51. **ȚĂBULSKI Alexei A.** (n. 1906). Acuzat de colaboraționism. Condamnat în 1946 la 15 ani de detenție într-un lagăr de muncă silnică.
52. **GOGU Petru I.** (n. 1885). Condamnat în 1947 la 3 ani privațiune de libertate, fiind acuzat de sustragerea de la îndeplinirea obligațiilor de predare a producției agricole la stat (art. 58¹ alin. 2 al C.p. al R.S.S.U.).
53. **BOKII Claudia C.** (n. 1907)
54. **BOKII Ema N.** — fiica (n. 1930)
55. **BOKII Gheorghe N.** — fiul (n. 1939)
56. **BOKII Victor N.** — fiul (n. 1948)

Deportați în 1931
ca familie de „chiaburi”.
Reabilitați în 1991.

Deportați în 1932
în reg. Kirov.
Reabilitați în 1991.

Înscrisi în lista „chiaburilor”
și deportați în R.A.S.S. Karelo-Fină
(1933–1934). Reabilitați în 1991.

Deportați în 1935 în R.A.S.S. Komi.
Reabilitați în 1992.

Înscrisi în lista „colaboraționiștilor”
și supuși represiunilor în 1949.

57. **CONDROV Mihai M.** (n. 1903)
58. **CONDROV Iustina V.** — soția (n. 1904)
59. **CONDROV Tamara M.** — fiica (n. 1931)
60. **CONDROV Anatol M.** — fiul (n. 1937)
61. **CONDROV Eugenia M.** — fiica (n. 1940)
62. **CONDROV Ana M.** — fiica (n. 1942)
63. **CROITOR Fiodor C.** (n. 1892)
64. **CROITOR Efimia A.** — soția (n. 1880)
65. **GORDATI Liuba S.** (n. 1899). Înscrișă în lista „colaboraționiștilor” și supusă represiunilor în 1949.
66. **KARCEAKOVSKI Vasile I.** (n. 1896)
67. **KARCEAKOVSKI Liuba L.** (n. 1894)
68. **KARCEAKOVSKI Fenea V.** — fiica (n. 1935)
69. **PARFENTIEV Fiodor C.** (n. 1886)
70. **PARFENTIEV Eudochia F.** — soția (n. 1886)
71. **PODVALNĂI Ion M.** (n. 1888)
72. **PODVALNĂI Maria H.** (n. 1901)
73. **PODVALNĂI Galina I.** — fiica (n. 1931)
74. **PODVALNĂI Elena I.** — fiica (n. 1935)
75. **POGONI Clementie I.** (n. 1881)
76. **POGONI Pelagheia F.** — soția (n. 1890)
77. **POGONI Ion C.** — fiul (n. 1922)
78. **POGONI Eudochia T.** — nora (n. 1923)
79. **POGONI Ludmila I.** — nepoata (n. 1944)
80. **POGONI Valeriu I.** — nepotul (n. 1948)
81. **POGORELOV Ana A.** (n. 1920)
82. **POGORELOV Petru S.** — fiul (n. 1940)
83. **POGORELOV Alexandru S.** — fiul (n. 1945)
84. **SEREGĂNSKI Isac S.** (n. 1894)
85. **SEREGĂNSKI Feodosia V.** — soția (n. 1900)
86. **SEREGĂNSKI Anton I.** — fiul (n. 1928)
87. **SEREGĂNSKI Eufrosinia I.** — fiica (n. 1930)
88. **SEREGĂNSKI Boris I.** — fiul (n. 1941)
89. **STELEA Petru F.** (n. 1905)
90. **STELEA Vasilisa N.** — soția (n. 1906)
91. **STELEA Arsenie P.** — fiul (n. 1938)
92. **BUCOL Axenia A.** — mama (n. 1875)
93. **TRANDAFIR Maria** (n. 1886)
94. **TRANDAFIR Iustina A.** — nora (n. 1921)
95. **TRANDAFIR Eugenia P.** — nepoata (n. 1944)
96. **FEDORENCO Ștefan S.** Fost șef de studii la școala medie din localitate. Deportat în 1950 în reg. Kustanai.

Supuși represiunilor în 1949
pe motiv că ar fi fost comercianți.

Înscriși în lista „colaboraționiștilor”
și deportați în reg. Kurgan (1949).

Deportați în reg. Kurgan (1949).
Cap de acuzare: colaboraționiști.

Supuși represiunilor în 1949.
Motivul: comercianți.

Supuși represiunilor în 1949
pe motiv că ar fi fost „colaboraționiști”.

Înscriși în lista „colaboraționiștilor”
și deportați reg. Kurgan (1949).
Au fost supuși represiunilor și în 1933
ca familie de „chiaburi”.
Reabilitați în 1991.

Supuși represiunilor în 1949
ca membri ai familiei
unui „colaboraționist”.

Înscriși în lista „colaboraționiștilor”
și supuși represiunilor în 1949.

Supuși represiunilor în 1949.
Motivul: comercianți.

Supuse represiunilor în 1949
pe motiv că ar fi fost colaboraționiști.

s. ZĂZULENI, com. POPENCU

1. **GODZUN Simion T.** Deportat în 1929 în reg. Arhanghelsk din motive politice. În 1941 a fost condamnat la 10 ani de detenție sub acuzația de spionaj. Reabilitat în 1992.
2. **PARCEVSCHI Iacob V.** (n. 1895). Supus represiunilor în anii '30.
3. **STARUȘ Chiril N.** (n. 1868)
4. **STARUȘ Marfa A.** — soția (n. 1871)
5. **STARUȘ David Ch.** — fiul (n. 1913)
6. **STARUȘ Moisei Ch.** — fiul (n. 1920)
7. **STARUȘ Ion Ch.** — fiul (n. 1925)
8. **STARUȘ Platon I.** (n. 1877). Supus represiunilor în 1931. Reabilitat în 1991.

Deportați în 1930
în reg. Tomsk.
Reabilitați în 1991.

9. **NIȚULENCO Maria C.** (n. 1885). Arestată în ianuarie 1932. A fost internată în închisoarea din or. Tiraspol. Reabilitată în 1991.
10. **BODAREV Efim L.** Supus represiunilor în 1933. Reabilitat în 1991.
11. **BODAREV Anisia M.** (n. 1909). Condamnată în 1937 la 10 ani privațiune de libertate. Reabilitată în 1990.
12. **ȘAPOVALOV Feodosia F.** (n. 1902). Înscrisă în lista „colaboraționiștilor” și supusă represiunilor în 1949.
13. **URSUL Ion N.** (n. 1912)
14. **URSUL Maria F.** — soția (n. 1918)
15. **URSUL Nina I.** — fiica (n. 1942)
16. **VLASIUC Iacob T.** (n. 1902)
17. **VLASIUC Salomia P.** — soția (n. 1907)
18. **VLASIUC Trofim F.** (n. 1914)
19. **NIȚULENCO Fecla C.** — soția (n. 1918)
- | |
|---|
| Supuși represiunilor în 1949 sub acuzația de colaboraționism. |
| Înscriși în lista „colaboraționiștilor” și deportați în 1949 în reg. Kurgan. Reabilitați în 1991. |
| Supuși represiunilor în 1949 ca familie de „colaboraționiști”. |

**Victime ale represiunilor comuniste, originare din r-nul Râbnița
(Localitatea nu a fost identificată)**

1. **KULIKOVSKI Franț M.** (n. 1900). Acuzat de sustragere de la plata impozitelor. Condamnat în 1931 la 2 ani privațiune de libertate (art. 58¹ al C.p. al R.S.S.U.).
2. **PODRUȘNEAK Isac A.** (n. 1880). Condamnat, în baza art. 58 alin. 1 al C. p. al R.S.S.U., la 2 ani privațiune de libertate (1935).
3. **POVAR Andronic G.** (n. 1903). Acuzat de neîndeplinirea obligațiilor de predare la stat a produselor agricole. Condamnat la privațiune de libertate în 1935.
4. **BALABAN Serghei Gr.** (n. 1887). Supus represiunilor în 1937. Reabilitat în 1991.
5. **MERKUROV Timofei A.** (n. 1898). Condamnat în 1939, în baza art. 58 alin. 2 al C.p. al R.S.S.U., la un an privațiune de libertate, fiind acuzat de sustragere de la îndeplinirea obligațiilor de predare la stat a cotei de cereale.
6. **VARFOLOMEI Andrei I.** (n. 1892). Condamnat în 1939 la 2 ani privațiune de libertate. Motivul: neîndeplinirea obligațiilor de predare a cotei de cereale la stat.

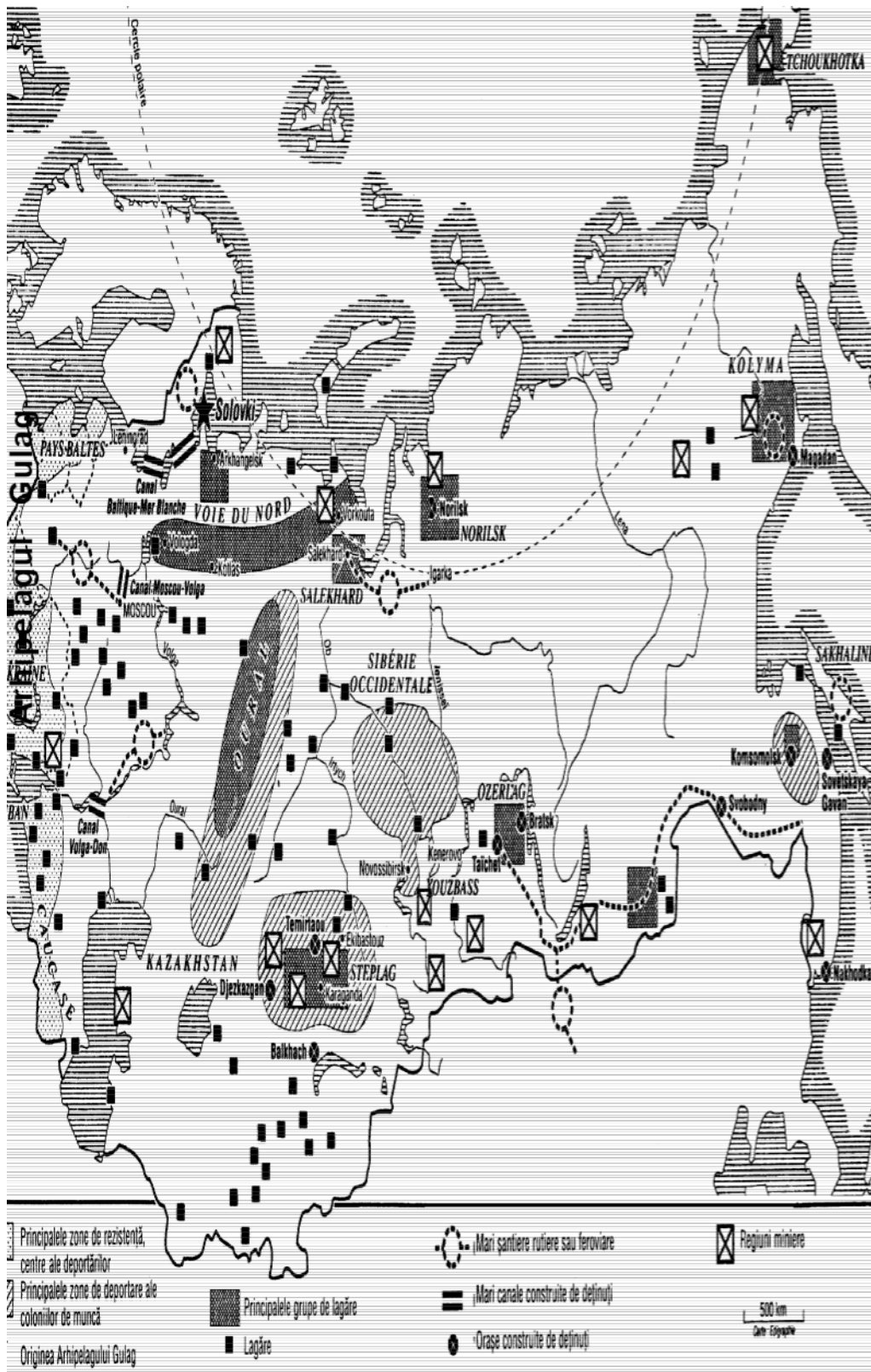

Harta Arhipelagului Gulag, reproducă din Cartea neagră a comunismului..., București, 1997, p. 36-37.

Arhipelagul Gulag

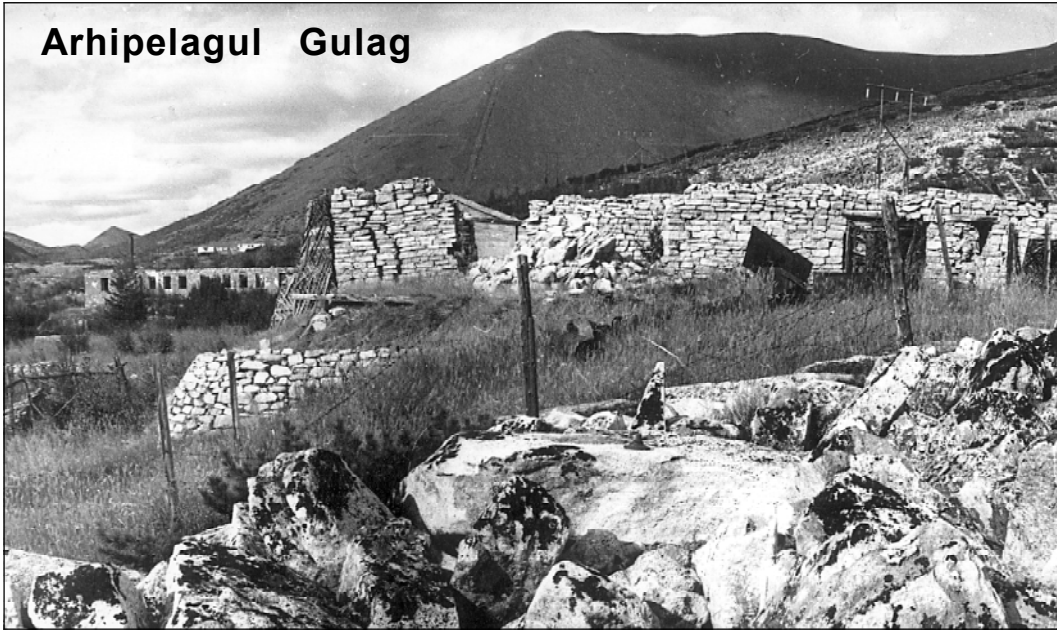





Locuitorii din com. Nezavertailovca, Slobozia, au cunoscut „raiul siberian” o dată cu declanșarea „deschiaburii țăranilor” și a colectivizării în masă a gospodăriilor țărănești din U.R.S.S.



Pantelimon Halippa, academician, vicepreședinte (1917) și președinte (1918) al Sfatului Țării, ministru al Basarabiei în guvernele României după 1918, extrădat în 1950 U.R.S.S. de autoritățile comuniste ale României și condamnat la 25 de ani privațiune de libertate (1952).

LOCUINȚELE SUCCESSIVE IN COMUNĂ		SEMNĂTURA ȘEFULUI BIROULUI ȘI SIGILIUL	DATA ȘI N. DE ÎNREGISTRARE A DECLARAȚIUNII *)
Strada	Nr.		

*) Aci se vor nota numai schimbările de domiciliu în interiorul aceleiași comune. În caz de schimbare de domiciliu dintr-o comună în alta, carnetul se anulează și se reține în arhiva Biroului care l-a emis, dând în schimb celui în drept buletinul de schimbare de domiciliu, model Nr. 2 bis, cu toate mutațiunile și observațiunile din carnetul anterior.

PAGINĂ REZERVATĂ PENTRU FOTOGRAFIE

1) Aci se va lipi fotografia.
Pe colțul de jos din stânga va semna proprietarul carnetului în așa fel ca jumătate din semnătură să fie pe foaie, iar cealaltă jumătate pe fotografie.
In caz de nu știe carte, va pune impresiunea degetului mare dela mâna dreaptă.
Pe colțul de jos din dreapta se va aplica ștampila Biroului de populație în așa fel ca jumătate să fie pe fotografie și jumătate pe foaie.

Ion Ignatiuc, fost membru al Sfatului Țării, arestat la 20 iulie 1940 pe motiv că a desfășurat activități antisovietice și a votat Actul Unirii Basarabiei cu România din 27 martie 1918. A decedat la 26 ianuarie 1943 într-un lagăr din R.A.S.S. Tătară.

СССР
Министерство
ВНУТРЕННИХ ДЕЛ
Управление Внутренних дел
по Новосибирской области
20 апреля 1958 г.
г. Новосибирск

Видом на жительство служить не может.

Справка
Выдана Бурдушка Ивану
Степановичу, 1928 года рождения,
уроженцу с. Каменга Оргелевского р-на
ИССР., по национальности молдовани!
в том, что он с 2нваря 1944 г.
по 20 апреля 1958 г. находился на спецпоселении
в Новосибирской области.
Из спецпоселения освобожд ен на основании Указа Президиума Верховного Совета СССР от 28 марта 1958 года.
Исполнитель: Туревич / Жуков УВД Новосибирской области

2928

454

Ștefan Pirogan, originar din com. Rădoaia, Sângerei. Primar de Bălți. Condamnat în 1941 la 8 ani de detenție. A decedat în 1944 în lagărul din Ivdel, reg. Sverdlovsk. În imagine: Ștefan Pirogan cu soția Larisa și cu fiul Vadim (1933).



Ion Șestacov, originar din Soroca, contabil, arestat la 29 iunie 1940. A dispărut fără urmă.



Un grup de liceeni (1940). Al doilea din dreapta – Onisim Cozma, elev al Școlii Pedagogice din Orhei. Membru al organizației antisovietice „Majadahonda”. Condamnat la moarte prin sentința Tribunalului Militar Odesa din 24 iunie 1941. A fost împușcat la 27 iunie 1941.



Vichentie Eprov, elev al Școlii Pedagogice din Orhei. Membru al organizației antisovietice „Majadahonda”. A fost arestat în februarie 1941 de către organele județene ale NKVD-ului și împușcat la 27 iunie 1941.



Maria Majaru, profesoară de psihologie la Școala Pedagogică din Orhei. Condamnată în 1941 la 15 ani privațiune de libertate pe motiv că nu și-a denunțat elevii încadrați în activități antisovietice.

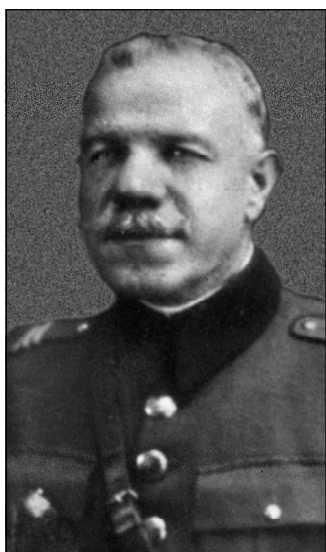

Vasile Usatiuc-Bulgăre. Primar al com. Ivancea, Orhei, președinte al Comisiei de împrumut (1924–1940), funcționar al Administrației Financiare a jud. Orhei. Arestat la 27 iunie 1941 și exterminat la 19 iulie 1941 într-un lagăr din reg. Irkutsk.



Un grup de tineri basarabeni deportați împreună cu familiile în reg. Tomsk (1941).



Personalul primăriei com. Ciuciuleni, Nisporeni. În rândul II, al doilea din dreapta – primarul Grigore Scafaru, arestat în 1941 și condamnat pentru că era membru al PNL. Până în 1951 a fost deținut în Ivdellag, reg. Sverdlovsk, apoi este exilat în Kzâl-Orda, unde s-a aflat până în 1956.



Un grup de basarabeni trimiși cu forța pe meleaguri străine.
Reg. Kzâl-Orda, Kazahstan, 1961.



Surorile Maria, Sofia, Olga și Alexandra Pojoga din com. Ciuciuleni, Nisporeni, au fost deportate în diferite regiuni ale imperiului sovietic.

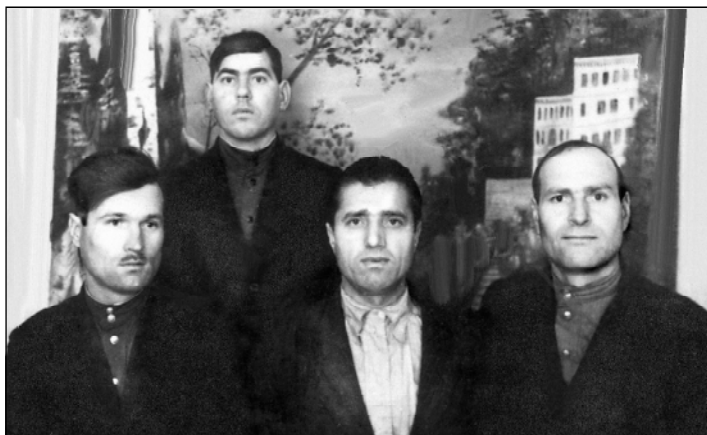

Gheorghe Farmagiu (al doilea din stânga), originar din com. Braniste, Râșcani. Arestat în 1946 și condamnat la 6 ani de detenție într-un lagăr din or. Nikel.



Nicolae Țurcan, poet, învățător la Școala medie nr. 2 din com. Nezavertailovca, Slobozia. Condamnat în 1945 la 10 ani de muncă silnică și trimis într-un lagăr din reg. Norilsk. Motivul: agitație antisovietică, publicarea unor versuri cu caracter antisovietic și naționalist.



Un grup de membri ai organizației antisovietice „Arcașii lui Ștefan”, din r-nul Soroca, condamnați în 1947 pentru activitate antisovietică.

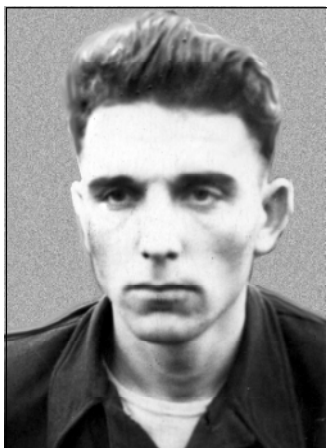

Alexandru Coban, membru al organizației antisovietice „Arcașii lui Ștefan”. Condamnat în 1948 la 25 de ani privațiune de libertate. Internat în lagărul din Inta, R.A.S.S. Komi.



Ion Suru și Vladimir Patrașcu, membri ai organizației antisovietice „Arcașii lui Ștefan”. Condamnați în 1947 la 25 de ani privațiune de libertate și trimiși la minele de cărbuni de la Polul Nord.



„Arcași” în timpul detenției în lagărul din Inta, R.A.S.S. Komi, 1955.



Surorile Maria (în stânga) și Ana Șatravca (în dreapta), originare din com. Chiperceni, Orhei, deportate în 1949 în țin. Altai.



Zinovia Marandici, originară din com. Zahoreni, Rezina, deportată împreună cu familia în iulie 1949 în țin. Altai.

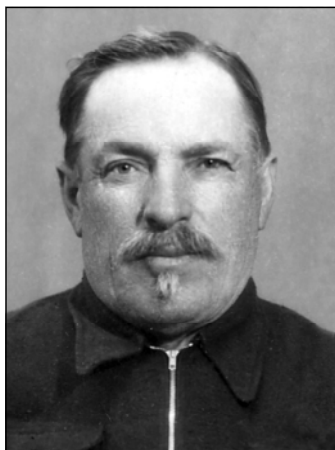

Ion și Ana Brodicico din com. Holoșnița, Soroca, au fost înscrși pe listele „chiaburilor” și deportați în 1949 în reg. Kurgan împreună cu fiicele Lidia, Eugenia și Tamara (foto de mai jos).





Lângă sicriul unui orheian decedat în Siberia, 1949.



Teodor Rusnac, profesor la Liceul Tehnic Agricol din Soroca, acuzat de naționalism și deportat în 1949 în Siberia împreună cu soția Valentina, fiul Ștefan și fiica Ana.



Un grup de intelectuali din Soroca, duși după „eliberarea” din 1940 în mărfare în pustiurile înghețate ale imperiului sovietic.



„Chiaburii” Mihail și Ecaterina Pană din com. Isacova, Orhei, au fost deportați la 6 iulie 1949 în Siberia împreună cu doi copii minori, Claudia și Vladimir.



Simion și Maria Buiuc, originari din com. Chiperceni, Orhei, deportați în 1949 în țin. Altai ca „familie de chiaburi”.

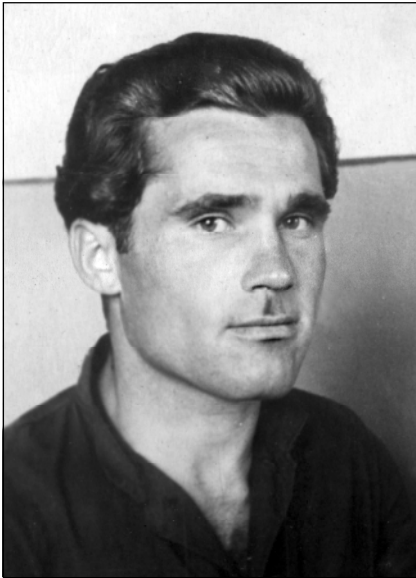

Grigore Raznovan (n. 1928, s. Ghizdita). Condamnat în februarie 1953 la 25 de ani privațiune de libertate pentru activitate antisovietică. Deținut timp de 10 ani în lagărele din reg. Irkutsk și Omsk.

Выдан паспорт *Е.РФ 54602* Форма *В*
 РСФСР от *9* *1962* г. *28*
 МИНИСТЕРСТВО ВНЕШНИХ ДЕЛ
 Уполномочение **СПРАВКА № 002322**
 ИД *ЖХ-385*
 подразделение *ЛП*
 от *8 октября 1962* г. **СЕРИЯ № ВФ**
 Выдана гражданину *Разновану Григорию*
Ирифоновичу
 год рождения *1928*, национальность *молдаванин*,
 уроженцу *с. Тоддита Фрокиевское р-на*
Молдавской ССР
 осужденному *за Военные преступления в/МВД*
Молдавской ССР
 от *17-го августа 1953* г. по ст.ст. *54-12, 54-2, 54-11* УК ССР
 к *10* годам лишения свободы с *конфискацией имущества*
 сроком *в* прошлом судимости *не судим*

в том, что он отбывал наказание в местах заключения МВД
 с *8 октября 1952* г. по *8 октября 1962* г.
 откуда освобожден по *истечению срока лишения*
свободы

Начальник Управления (подразделения)
 колонии, тюрьмы
 (подпись)
 Начальник отдела (части),
 секции тюрьмы
Григорий
 (подпись)

Печать: *МВД РСФСР*



Un grup de orheiince deportate în vara anului 1949 în reg. Irkutsk. Foto din 1952.



Vasile Odobescu, originar din com. Cuizăuca, Rezina, liderul organizației antisovietice „Partidul Democrat-Agrar”. Condamnat în 1953 la pedeapsa capitală.

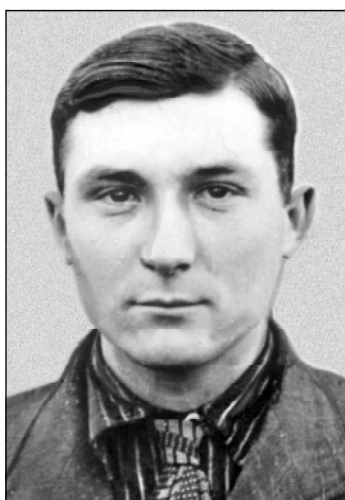

Ilarion Tăutu, originar din com. Cuizăuca, Rezina, membru al organizației antisovietice „Partidul Democrat-Agrar”. Condamnat în 1953 la pedeapsa capitală.

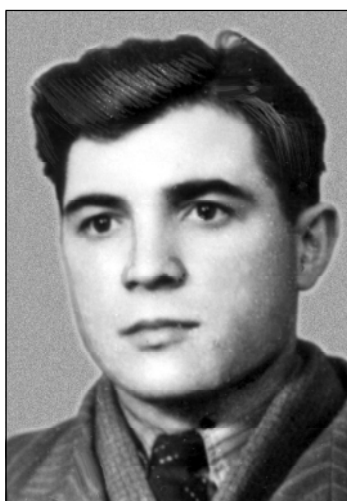

Alexandru Duca, originar din com. Cuizăuca, Rezina, condamnat în 1953 la 25 de ani de detenție într-un lagăr de muncă forțată pentru participare la activitatea organizației antisovietice „Partidul Democrat-Agrar”.



Vasile Budacu, originar din com. Cogălniceni, Rezina, în timpul detenției într-un lagăr de muncă forțată din Inta, R.A.S.S. Komi, 1955.



Anatol Spinei, student al Universității de Stat din Moldova, liderul unei organizații antisovietice a tineretului studios din or. Chișinău. Condamnat la moarte în februarie 1953. În august 1953, la cel de-al doilea proces judiciar, este condamnat la 25 de ani privațiune de libertate și trimis într-un lagăr din Vorkuta.



Victor Ciocârlan, liderul unei organizații antisovietice a tineretului studios din or. Chișinău. Condamnat la moarte în februarie 1953. În august, la cel de-al doilea proces judiciar, pedeapsa este comutată cu 25 de ani privațiune de libertate.

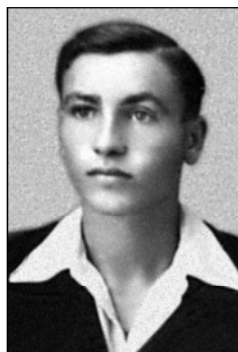

Gheorghe Cernățanșchi, membru al unei organizații antisovietice a tineretului studios din or. Chișinău. Condamnat în 1953 la 25 de ani privațiune de libertate.



Petru Bulat (n. 1931, com. Coșernița, Florești). Acuzat de activitate antisovietică și condamnat în 1953 la 25 de ani de detenție într-un lagăr de corecție prin muncă, pedeapsă comutată în 1956 cu 5 ani privațiune de libertate.



Basarabeni trimiși la muncă forțată în Siberia.



Simion (Ion) Pripa, originar din com. Pelinia, Râșcani, deportat în 1941 împreună cu familia în reg. Tomsk.



„Chiaburi” basarabeni deportați în Siberia.

Raionul RÂȘCANI

or. RÂȘCANI

1. **LUNGU Vasile N.** (n. 1898). Fost notar de stat. Supus represiunilor comuniste în 1940. Reabilitat în 1991.
2. **POPOV Dumitru G.** (n. 1909). Condamnat în 1940 la închisoare. Cap de acuzare: „element social periculos”. Reabilitat în 1991.
3. **AXENFELID Abram S.** (n. 1879) | Deportat în 1941
4. **AXENFELID Frida O.** — soția | în reg. Novosibirsk
5. **AXENFELID Alexandru A.** — fiul (n. 1922) | ca familie de „comercianți”.
6. **AXENFELID Boris A.** — fiul | Reabilitat în 1989.
7. **CIOBANU Gheorghe E.** (n. 1890). Supus represiunilor în 1940–1941.
8. **CUPERȘLAC Boruh-Leib N.** (n. 1899). Proprietar de magazin. Condamnat în 1941 la 5 ani de detenție într-un lagăr de corecție prin muncă.
9. **CUPERȘLAC Haia-Sura O.** — sora (n. 1902) | Deportat în 1941 în reg. Novosibirsk.
10. **CUPERȘLAC Heve (Eve) L.** — fiul | Motivul: comercianți. Reabilitat în 1991.
11. **CUPERȘLAC Dvoira (Dora) L.** — fiica (n. 1935)
12. **DIMITRESCU Gheorghe D.** (n. 1874). Membru al Partidului Național-Liberal. Condamnat în 1941 pe motiv că ar fi fost agent al Jandarmeriei.
13. **DIMITRESCU Maria I.** — soția
14. **DIMITRESCU Vladimir Gh.** — fiul | Deportat în 1941 în reg. Novosibirsk.
15. **DIMITRESCU Alexandru Gh.** — fiul | Reabilitat în 1991.
16. **DIMITRESCU Constantin Gh.** — fiul
17. **FAIN Motel I.** (n. 1887). Proprietar de magazin. Arestat de autoritățile sovietice și exilat în reg. Novosibirsk. A decedat în 1941.
18. **FAIN Malca Z.** — soția (n. 1889) | Deportat în 1941 în reg. Novosibirsk,
19. **FAIN Batea M.** — fiica (n. 1929) | fiind incluși în lista „comercianților”.
20. **FAIN David (Ianchel) M.** — fiul (n. 1932) | Reabilitat în 1991.
21. **FELDMAN Huna F.** (n. 1881). Condamnat în 1941 la detenție într-un lagăr de corecție prin muncă pe motiv că ar fi fost proprietar al unei stații electrice și al unui magazin.
22. **FELDMAN Ruhlea V.** — soția (n. 1883) | Deportat în 1941 în reg. Novosibirsk
23. **FELDMAN Ițic H.** — fiul (n. 1915) | pe motiv că ar fi fost „comercianți”.
Reabilitat în 1990.
24. **LOBER Mordco Gh.** (n. 1894). Mare comerciant. Condamnat în 1941 la 5 ani de închisoare într-un lagăr de corecție prin muncă.
25. **LOBER Ruhlea R.** — soția (n. 1897) | Înscriși în lista „comercianților”.
26. **LOBER Ruvina M.** — fiica (n. 1923) | Deportat în 1941 în reg. Novosibirsk.
27. **LOBER Feila M.** — fiica (n. 1927) | Reabilitat în 1990.
28. **MAMONOV Anton P.** (n. 1900). Supus represiunilor în primul an de ocupație sovietică.
29. **MEDVEDI Mișulim S.** (n. 1908). Arestat în 1941. Condamnat în 1942 la 5 ani de detenție într-un lagăr de corecție prin muncă sub acuzația de comerciant.
30. **MICHITIUC Fiodor M.** (n. 1892). Supus represiunilor în 1940–1941.
31. **NAHAMOVICI Nahim B.** (n. 1890). Supus represiunilor în 1940–1941.
32. **NOVICICOV Pavel S.** (n. 1887). Supus represiunilor în 1940–1941.

33. **SIMAȘCHEVICI Pavel A.** (n. 1884). Condamnat în 1941 la 10 ani privațiune de libertate. A fost internat într-un lagăr de corecție prin muncă. Reabilitat în 1991.
34. **TAINDEITNIC Froim G.** (n. 1892). Supus represiunilor în 1940–1941.
35. **TIGHELMAN Ianchel A.** (n. 1884). Supus represiunilor în 1940–1941.
36. **GRINȘPUN-MORDCO Srul M.** (1881 sau 1885). Condamnat în 1942 la 5 ani de detenție. Motivul: „element social periculos”. Internat într-un lagăr de corecție prin muncă din reg. Novosibirsk.
37. **GRINȘPUN Feiga N.** — soția (n. 1887)
38. **GRINȘPUN Niseli M.** — fiul (n. 1912)
39. **GRINȘPUN Oizer M.** — fiul (n. 1914)
40. **GRINȘPUN Etlea M.** — fiul (n. 1921)
41. **GRINȘPUN Roza M.** — fiica (n. 1924)
42. **CHIȘLER Iacob G.** (n. 1900). Supus represiunilor în 1944.
43. **GUȚU Alexandru G.** (n. 1898). Condamnat în 1945 la 10 ani privațiune de libertate pentru apartenența la Partidul Național-Tărănesc.
44. **PODRUCINĂI Alexandra T.** (n. 1911). Acuzată de spionaj. Condamnată în 1945 la privațiune de libertate conform art. 54¹ lit. a al C.p. al R.S.S.U. Reabilitată în 1992.
45. **SACA Fiodor I.** (n. 1892). Condamnat în 1945 la 15 ani de muncă silnică, fiind acuzat de colaboraționism.
46. **VARZARI Nicolae G.** (n. 1883). Condamnat în 1946 la un an privațiune de libertate conform art. 58 alin. 2 al C.p. al R.S.S.U. („neîndeplinirea obligațiilor de predare către stat a produselor agricole”).
47. **COBĂLEANSCHI Alexandru S.** Acuzat de colaboraționism. Condamnat în 1947 la 10 ani de muncă silnică într-un lagăr de corecție prin muncă.
48. **BEJENARI Vasile P.** (n. 1898)
49. **BEJENARI Efimia E.** — soția (n. 1878)
50. **BOTNARSCHI Roman N.** (n. 1883)
51. **BOTNARSCHI Natalia F.** — soția (n. 1882)
52. **BRESLAV Dumitru A.** (n. 1905)
53. **BRESLAV Maria M.** — soția (n. 1904)
54. **BRESLAV Ion D.** — fiul (n. 1931)
55. **CEBOTARI Vasile F.** Supus represiunilor în 1949.
56. **CHIȘCOVSCHI Meer A.** (1879)
57. **CHIȘCOVSCHI Tuba I.** — soția (n. 1887)
58. **CHITIC Gheorghe D.** Condamnat în 1949 la 10 ani de detenție sub acuzația de colaboraționism.
59. **CHITIC Alexandra G.** (n. 1896)
60. **CHITIC Eugenia Gh.** — soția (n. 1931)
61. **CHITIC Maria Gh.** — fiica (n. 1933)
62. **CHITIC Ana Gh.** — fiica (n. 1934)
63. **CHITIC Mihail Gh.** — fiul (n. 1942)
64. **COBĂLEANSCHI Vera G.** (n. 1886). Înscrisă în lista „colaboraționiștilor”. Deportată în 1949 în reg. Kurgan. În 1955 cauza a fost clasată.
65. **DIMITRENCO Ana T.** (n. 1894)
66. **DIMITRENCO Petru P.** — fiul (n. 1929)
67. **FALIUȘNEAC Ion A.**
68. **FALIUȘNEAC Ana V.** (n. 1891 sau 1898)
69. **FALIUȘNEAC Eugenia I.** — fiica (n. 1927 sau 1930)
70. **FALIUȘNEAC Ion I.** — fiul (n. 1930 sau 1932)
71. **GHELMAN Isac A.** (n. 1882)
72. **GHELMAN Peisa I.** — soția (n. 1882 sau 1884)
73. **GHELMAN Benea I.** — fiica (n. 1912)
74. **GUȚU Maria P.** (n. 1898)
75. **GUȚU Gheorghe Al.** — fiul (n. 1928)
76. **GUȚU Andrei Al.** — fiul (n. 1933)
77. **GUȚU Ion Al.** — fiul (n. 1934)

Înscriși în lista „colaboraționiștilor”.
Deportați în 1942 în reg. Novosibirsk.
Reabilitați în 1989.

Înscriși în lista „chiaburilor”
și supuși represiunilor în 1949.
Supuși represiunilor în 1949
ca familie de „chiaburi”.
Supuși represiunilor în 1949
pe motiv că ar fi fost „chiaburi”.

Supuși represiunilor în 1949.
Cap de acuzare: comercianți.

Deportați în 1949 în reg. Kurgan
ca membri ai familiei unui
„colaboraționist”. Reabilitați în 1990.

Supuși represiunilor în 1949
pe motiv că ar fi fost colaboraționiști.

Deportați în 1949
în reg. Kurgan
ca membri ai familiei
unui „colaboraționist”.

Supuși represiunilor în 1949
din motive politice.

Înscriși în lista „chiaburilor”.

78. **GUȚU Vera Al.** — fiica (n. 1938)
 79. **GUȚU Mihail Al.** — fiul (n. 1939)
 80. **GUȚU Vladimir Al.** — fiul (n. 1942)
 81. **GUȚU Ana Al.** — fiica (n. 1943)
 82. **IANIȚCHI Nicolae R.** (n. 1922)
 83. **IANIȚCHI Melania G.** — mama (n. 1880)
84. **IVANOV Alexei I.** (n. 1897)
 85. **IVANOV Vasile A.** — fiul (n. 1922)
 86. **IVANOV Grigore A.** — fiul (n. 1928)
 87. **LAHMAN Vera P.** (n. 1888)
 88. **LAHMAN Vera I.** — fiica (n. 1920)
 89. **GOREACII Petru I.** — ginere (1922 sau 1926)
 90. **LISCHER Moisei N.** (n. 1911)
 91. **LISCHER Sonea (Garpa) I.** — soția (n. 1910)
 92. **LISCHER Elic M.** — fiul (n. 1940)
 93. **ONOFRICIUC Maria I.** (n. 1914)
 94. **ONOFRICIUC Leonid I.** — fiul (n. 1931)
 95. **ONOFRICIUC Vasile I.** — fiul (n. 1936)
 96. **ONOFRICIUC Serghei I.** — fiul (n. 1944)
 97. **OSTROVSCHI Liubov I.** (n. 1906)
 98. **OSTROVSCHI Ala A.** — fiica (n. 1931)
 99. **PODVAL Mihel S.** (n. 1898)
 100. **PODVAL Malca Ș.** — soția (n. 1907)
 101. **PODVAL Dora M.** — fiica (n. 1928)
 102. **PODVAL Șmil M.** — fiul (n. 1932)
 103. **PODVAL Mina M.** — fiul (n. 1944)
 104. **ROMANCIUC Ion A.** (n. 1907)
 105. **ROMANCIUC Ana C.** — soția (n. 1907)
 106. **ROMANCIUC Larisa I.** — fiica (n. 1932)
 107. **ROMANCIUC Nina I.** — fiica (n. 1936)
 108. **ROMANCIUC Nicolae I.** — fiul (n. 1938)
 109. **ROMANCIUC Anton I.** — fiul (n. 1942)
 110. **ROMANCIUC Nicolae** (n. 1914)
 111. **ROMANCIUC Tatiana I.** — soția (n. 1924)
 112. **ROMANCIUC Alexandru N.** — fiul (n. 1942)
 113. **ROMANCIUC Tamara N.** — fiica (n. 1946)
 114. **ROMANCIUC Maria N.** — fiica (n. 1948)
 115. **ROMANOV Anastasia A.** (n. 1904)
 116. **ROMANOV Vasile A.** — fiul (n. 1928)
 117. **ROMANOV Eudochia A.** — fiica (n. 1932)
 118. **ROMANOV Boris A.** — fiul (n. 1936)
 119. **ROMANOV Lidia A.** — fiica (n. 1938)
 120. **ROMANOV Ana A.** — fiica (n. 1941)
 121. **STADNICIUC Ion G.**
 122. **STADNICIUC Natalia G.** — soția (n. 1902)
 123. **STADNICIUC Ion I.** — fiul (n. 1927)
 124. **STADNICIUC Maria I.** — fiica (n. 1932)
 125. **STADNICIUC Mihail I.** — fiul (n. 1936)
 126. **STADNICIUC Vasile I.** — fiul (n. 1938)
 127. **STOICO Afanasie D.** (n. 1920)
 128. **STOICO Xenia I.** — soția (n. 1928)
 129. **STOICO Nicolae A.** — fiul (n. 1949)
 130. **ȘUGAN Ion G.** (n. 1886)
 131. **ȘUGAN Maria Ș.** — soția (n. 1892)
- Deportați în 1949 în reg. Kurgan.
- Membri ai sectei „Martorii lui Iehova”.
Deportați în 1949 în reg. Kurgan.
În 1956 cauza a fost clasată.
- Înscriși în lista „comercianților”
și deportați în 1949 în reg. Kurgan.
- Membri ai sectei „Martorii lui Iehova”.
Deportați în 1949 în reg. Kurgan.
Reabilitați în 1990.
- Deportați în 1949 în reg. Kurgan.
Cap de acuzare: comercianți.
- Deportați în 1949 în reg. Kurgan
pe motiv că ar fi fost colaboraționiști.
Reabilitați în 1991.
- Supuse represiunilor în 1949
sub acuzația de colaboraționism.
- Supuși represiunilor în 1949
ca familie de „comercianți”.
- Înscriși în lista „comercianților”.
Deportați în 1949 în reg. Kurgan.
- Supuși represiunilor în 1949
pe motiv că ar fi fost comercianți.
- Înscriși în lista „comercianților”.
Deportați în 1949 în reg. Kurgan.
Reabilitați în 1990.
- Deportați în 1949 în reg. Kurgan.
Reabilitați în 1991.
- Supuși represiunilor în 1949.
Motivul: colaboraționiști.
- Supuși represiunilor în 1949
pe motiv că ar fi fost „chiaburi”.

132. UCITELI Moişa I. (n. 1887). Fost albgardist.
133. COTLEAR-UCITELI Haica Ş. — soţia (n. 1882) | Supuşi represiunilor în 1949.
134. VARZARI Maria V. (n. 1921)
135. VARZARI Axenia N. — fiica (n. 1942) | Acuzaţi de colaboraţionism
şi supuşi represiunilor în 1949.
136. VARZARI Fiodor N. — fiul (n. 1945)
137. CUŞNIR Zinovia I. (n. 1903). Deportată în 1951 în reg. Tomsk pentru că făcea parte din secta „Martorii lui Iehova”. Reabilitată în 1992.
138. MESCHER Moisei N. Supus represiunilor în 1951.
139. ŞOLOMEI Xenia V. (1915 sau 1923). Deportată în reg. Tomsk în 1951. Reabilitată în 1989.
140. MARUŞCEAC Ion F. (n. 1914)
141. MARUŞCEAC Olga F. — soţia (n. 1920) | Deportată în 1952
în reg. Tomsk.
142. MARUŞCEAC Vasile I. — fiul (n. 1945) | Reabilitată în 1990
143. MARUŞCEAC Anatol I. — fiul (n. 1948)
144. MARTĂN David I. Supus represiunilor în 1951.
145. GELETIUC Pavel P. (n. 1929). Membru al sectei „Martorii lui Iehova”. Condamnat în 1960 la privaţiune de libertate într-un lagăr de corecţie prin muncă.

com. ALEXĂNDREŞTI

1. BORDEINĂI Andrei F. (n. 1883). Consilier la primărie. Condamnat în 1946 la 8 ani de muncă silnică. S-a stins din viaţă în 1948 în detenţie. Reabilitat în 1991.
2. LUCOVSCI Efim D. (n. 1886) | Deportată în 1949 în reg. Kurgan
3. LUCOVSCI Lucheria A. — soţia (n. 1887) | ca familie de „chiaburi”.
4. LUCOVSCI Emilia E. (n. 1936) | În 1956 au fost eliberaţi.

com. ALUNIŞ

1. CĂLDĂRUŞ Gheorghe M. (n. 1926). Condamnat în 1945 la 10 ani privaţiune de libertate conform art. 58¹ lit. b al C.p. al R.S.S.U.
2. BIBAS Petru I. (n. 1907)
3. BIBAS Elena F. — soţia (n. 1906) | Deportată în 1949 în reg. Kurgan.
4. BIBAS Nadejda P. — fiica (n. 1935) | Familie de „chiaburi”.
5. BIBAS Daria P. — fiica (n. 1939)
6. BUCĂTARI Iacob G. (n. 1912)
7. BUCĂTARI Domnica N. — soţia (n. 1912)
8. BUCĂTARI Dumitru I. — fiul (n. 1934) | Deportată în 1949 în reg. Kurgan
pe motiv că ar fi fost „chiaburi”.
9. BUCĂTARI Andrei I. — fiul (n. 1935)
10. BUCĂTARI Gheorghe I. — fiul (n. 1937)
11. GORDINSCHI Ion I. (n. 1910)
12. GORDINSCHI Ecaterina A. — soţia (n. 1922) | Deportată în 1949 în reg. Kurgan.
13. GORDINSCHI Anatol I. — fiul (n. 1943) | Motivul: familie de „chiaburi”.
14. GORDINSCHI Ion I. — fiul (n. 1947)
15. GUŢULEAC Tatiana N. (n. 1911)
16. GUŢULEAC Eudochia I. — fiica (n. 1929) | Deportată în 1949 în reg. Kurgan.
17. GUŢULEAC Vasile I. — fiul (n. 1935) | Cap de acuzare: familie de „chiaburi”.
18. GUŢULEAC Victor I. — fiul (n. 1938)
19. PATLATI Ion S. (n. 1900)
20. PATLATI Vera M. — soţia (n. 1900) | Deportată în 1949 în reg. Kurgan
pe motiv că ar fi fost „chiaburi”.
21. PATLATI Ştefan I. — fiul (n. 1929)
22. ROTARI Andrei M. (n. 1901)
23. ROTARI Tudosia P. — soţia (n. 1916)
24. ROTARI Victor A. — fiul (n. 1936) | Deportată în 1949 în reg. Kurgan.

- | | |
|---|--|
| <p>25. ROTARI Viorica A. — fiica (n. 1938)
 26. ROTARI Elena A. — fiica (n. 1940)
 27. ROTARI Tamara A. — fiica (n. 1944)
 28. VACARIUC Ion M. (n. 1906)
 29. VACARIUC Vasilisa A. (n. 1906)</p> | <p>Motivul: familie de „chiaburi”.

 Deportați în 1949 în reg. Kurgan
 ca familie de „chiaburi”.</p> |
|---|--|

s. AVRĂMENI, com. BRANIȘTE

- | | |
|--|--|
| <p>1. MISIC Vasile A. (n. 1893). Condamnat în 1946 la 10 ani de muncă silnică. Reabilitat în 1991.
 2. GURJUI Gheorghe C. (n. 1902)
 3. GURJUI Elena S. — soția (n. 1904)
 4. GURJUI Nina Gh. — fiica (n. 1931)
 5. GURJUI Troian Gh. — fiul (n. 1939)
 6. GURJUI Gheorghe Gh. — fiul (n. 1941)
 7. MISIUC Elena F. (n. 1899)
 8. MISIUC Serghei V. — fiul (n. 1913)
 9. MISIUC Nicolae V. — fiul (n. 1939)
 10. MISIUC Petru V. — fiul (n. 1943)
 11. MISIUC Ana G. — nora (n. 1920)
 12. MISIUC Iustina G. (n. 1891)
 13. MISIUC Mihail A. — fiul (n. 1923)
 14. MISIUC Larisa H. — nora (n. 1929)
 15. MISIUC Eugen A. — fiul (n. 1933)
 16. MISIUC Maria A. — fiica (n. 1935)
 17. MISIUC Sava M. — nepotul (n. 1948)
 18. OLEINIC Maria I. (n. 1897). Acuzată de colaboraționism și supusă represiunilor în 1949.</p> | <p>Înscriși în lista „comercianților”
 și supuși represiunilor în 1949.

 Supuși represiunilor în 1949.
 Cap de acuzare: colaboraționisti.

 Înscriși în lista „colaboraționiștilor”
 și supuși represiunilor în 1949.</p> |
|--|--|

com. BOROSENII NOI

1. **EFRIM Eftenie V.** (n. 1887). Condamnat în 1941. Internat în Ivdellag, reg. Sverdlovsk. A decedat în detenție la 9 noiembrie 1941.
2. **EFRIM-GRÂU Vera F.** — soția (n. 1891). Deportată în reg. Novosibirsk în 1941. Motivul: „chiabur”. Reabilitată în 1991.
3. **MACOVEI Alexei F.** (n. 1913). Membru al Partidului Național-Creștin. Deportat în 1941 în reg. Novosibirsk. Reabilitat în 1991.
4. **MACOVEI Alexandra C.** — soția (n. 1913). Deportată în 1941 în reg. Novosibirsk. Reabilitată în 1991.
5. **BUCUROS Efim V.** Condamnat în 1944 la detenție. Închis într-un lagăr din reg. Sverdlovsk.
6. **CHERDEVARĂ (NEDELEA) Timofei I.** (n. 1897). Condamnat în 1944 la închisoare din motive politice. Reabilitat în 1992.
7. **EFRIM Iosif V.** Condamnat la detenție în 1944.
8. **GOROBEȚ Ion G.** (n. 1889). Condamnat în 1944 la închisoare într-un lagăr de muncă forțată din reg. Karaganda.
9. **GUȚULEAC Lavrentie I.** Supus represiunilor în 1944.
10. **ȘTIRBU Xenofon D.** | Deportat în 1944
11. **ȘTIRBU Elena** — soția | în reg. Karaganda.
12. **BUCUROS Alexei V.** (n. 1909). Condamnat la 15 ani de muncă silnică sub acuzația de colaboraționism.
13. **ȚĂBULEAC Ion D.** Condamnat în 1944. Reabilitat în 1991.
14. **LUNGU Ștefan Z.** (n. 1887). Condamnat în 1945 la 8 ani privațiune de libertate pentru sustragere de la plata impozitelor. Ulterior termenul a fost redus la 3 ani privațiune de libertate.

15. **EFRIM Ilie E.** Condamnat în 1946.
16. **MACOVEI Vasile L.** (n. 1878). Condamnat în 1947 la 5 ani privațiune de libertate, incriminându-i-se neîndeplinirea obligațiilor de predare către stat a produselor agricole.
17. **BACIU Cozma**
18. **BACIU Ana G.** — soția (n. 1907)
19. **BACIU Anastasia C.** — fiica (n. 1934)
20. **BACIU David C.** — fiul (n. 1935)
21. **BACIU Cristina C.** — fiica (n. 1939)
22. **BACIU Iulita C.** — fiica (n. 1940)
23. **BUCUROS Axenia P.** (n. 1907)
24. **BUCUROS Fiodor A.** — fiul
25. **CORDELEANU Ion S.** (n. 1882)
26. **CORDELEANU Nadejda D.** — soția (n. 1887)
27. **EFRIM Irina M.** (n. 1900)
28. **EFRIM Lucheria I.** — fiica (n. 1931)
29. **EFRIM Dumitru I.** — fiul (n. 1937)
30. **EFRIM Natalia I.** — fiica (n. 1939)
31. **GRÂU Ecaterina E.** (n. 1900). Înscrisă în lista „chiaburilor”. Deportată în 1949 în reg. Kurgan.
32. **NEDELEA Teodor V.** (1909). Arestat în 1944. Condamnat la închisoare sub acuzația de colaboraționism.
33. **NEDELEA Maria A.** — soția (n. 1912)
34. **NEDELEA Andrei T.** — fiul (n. 1933)
35. **NEDELEA Alexei T.** — fiul (n. 1936)
36. **NEDELEA Irina T.** — fiica (n. 1940)
37. **NEDELEA Ion T.** — fiul (n. 1942)
38. **NEDELEA Iacob A.** (n. 1904). Deportat în 1949.
39. **ȘTIRBU Elena C.** (n. 1889). Acuzată de colaboraționism. Deportată în 1949 în reg. Kurgan.

Înscrisi în lista „colaboraționiștilor”.
Deportați în 1949 în reg. Kurgan.

Acuzați de colaboraționism. Depordați în 1949
în reg. Kurgan. Reabilitați în 1989.

Depordați în reg. Kurgan în 1949.
Motivul: familie de „chiaburi”.

Depordați în 1949 în reg. Kurgan
pe motiv că ar fi fost „chiaburi”.

Depordați în 1949 în reg. Kurgan
ca membri ai familiei
unui „colaboraționist”.

com. BRANIȘTE

1. **MOLOȘNICOV Vasile S.** (n. 1893). Supus represiunilor în 1940. Reabilitat în 1991.
2. **CUCUTA Simion V.**
3. **CUCUTA Vera I.** — soția
4. **CUCUTA Georgeta S.** — fiica
5. **CUCUTA Vasile S.** — fiul
6. **MIHAILOV Petru P.** (n. 1902). Supus represiunilor în 1940–1941.
7. **MIHAILOVICI Alexandru P.** (n. 1920). Acuzat de spionaj. Condamnat în 1941 la 5 ani de muncă silnică într-un lagăr de corecție prin muncă din reg. Nijni-Amursk. În 1962 a survenit încetarea procesului penal.
8. **ȘUȘARU Alexandru M.** (n. 1893). Arestat în 1941. Condamnat pentru trecerea frauduloasă a frontierei.
9. **ȚENTIU Ion G.** (n. 1902). Membru al Partidului Național-Liberal; primar. Condamnat în 1941 la 10 ani de detenție.
10. **ȚENTIU Ecaterina G.** — soția (n. 1898)
11. **ȚENTIU Alexei I.** — fiul (n. 1922)
12. **BEȘLIU Tihon G.** Condamnat în 1945 la 10 ani de muncă silnică conform art. 58 al C.p. al R.S.S.U., fiind acuzat de activitate contrarevoluționară.
13. **DANILĂ-SCRIPCARU Olga I.** (n. 1924). Acuzată de propagandă antisovietică și condamnată în 1946 la 8 ani de muncă forțată. Reabilitată în 1990.
14. **FARMAJIU Gheorghe D.** (n. 1913). Arestat în 1946. Condamnat în 1947 la 6 ani de detenție într-un lagăr din or. Nikel. Reabilitat în 1991.
15. **BEȘLIU Ecaterina P.** (n. 1917)
16. **BEȘLIU Nina T.** — fiica (n. 1940)
17. **BEȘLIU Gheorghe T.** — fiul (n. 1942)

Supuși represiunilor în 1941.
Reabilitați în 1991.

Depordați în 1941.
Reabilitați în 1991.

Depordați în 1949 în reg. Kurgan
ca membri ai familiei unui condamnat.
Reabilitați în 1991.

- | | |
|---|--|
| <p>18. CENUȘA Chiril I. (n. 1916)
 19. CENUȘA Maria I. — soția (n. 1917)
 20. CENUȘA Vera Ch. — fiica (n. 1942)
 21. CENUȘA Ion Ch. — fiul (n. 1945)
 22. CENUȘA Maria Ch. — fiica (n. 1948)
 23. ȘUȘARU Anatol A. (n. 1923). Supus represiunilor din motive necunoscute.</p> | Supuși represiunilor în 1949
pe motiv că ar fi fost „chiaburi”. |
|---|--|

s. CEPĂRIA, com. ȘUMNA

- | | |
|---|---|
| <p>1. BORODATĂI Damian G. (n. 1884). Fost primar. A fost condamnat în 1941 la 5 ani de detenție din motive politice (membru al unui partid politic „burghez”). A decedat în 1942.</p> <p>2. BORODATĂI Feodora P. — soția (n. 1888)
 3. BORODATĂI Fiodor D. — fiul (n. 1923)
 4. BORODATĂI Petru D. — fiul (n. 1925)
 5. BORODATĂI Ștefan D. — fiul (n. 1927)</p> | Deportați în 1941
în reg. Novosibirsk.
Reabilitați în 1990. |
|---|---|

s. CIUBARA, com. VASILEUȚI

- | | |
|--|---|
| <p>1. BEJENARI Ion M. I. — soțul (n. 1918). Membru al sectei „Martorii lui Iehova”. Condamnat în 1948 la 8 ani de muncă silnică.</p> <p>2. BEJENARI Ana I. — soția (n. 1920)
 3. BEJENARI Tamara I. — fiica (n. 1940)
 4. BEJENARI Lidia I. — fiica (n. 1941)
 5. BEJENARI Leonid I. — fiul (n. 1945)
 6. BEJENARI Boris I. — fiul (n. 1947)
 7. BEJENARI Ștefan M. (n. 1903)
 8. BEJENARI Aculina P. — soția (n. 1903)
 9. BEJENARI Anatol Șt. — fiul (n. 1936)
 10. CARAIMAN Ion S. Condamnat în 1948 la 10 ani privațiune de libertate pentru apartenență la secta inochentistă. În 1965 a fost eliberat.
 11. CARAIMAN Nadejda I. — soția (n. 1895)
 12. CARAIMAN Filip I. — fiul (n. 1931)
 13. HAPIȚCHI Andrei I. (n. 1892)
 14. HAPIȚCHI Agafia P. — soția (n. 1904)
 15. HAPIȚCHI Maria A. — fiica (n. 1925)
 16. HAPIȚCHI Vasile A. — fiul (n. 1928)
 17. HAPIȚCHI Ecaterina A. — fiica (n. 1938)
 18. MARINCIUC Pavel V. (n. 1892)
 19. MARINCIUC Ana E. — soția (n. 1892)
 20. MARINCIUC Ion P. — fiul (n. 1936)
 21. MARINCIUC Pelaghia P. — fiica (n. 1937)
 22. MARINCIUC Ana P. — fiica (n. 1946)
 23. MOFTULEAC Eudochia I. (n. 1894)
 24. MOFTULEAC Vladimir S. — fiul (n. 1932)
 25. ȘEVCIUC Fevronia S. (n. 1883). Supusă represiunilor în 1949. Motivul: „chiabur”.
 26. TCACI Ion F. (n. 1893)
 27. TCACI Maria I. — soția (n. 1893)
 28. TCACI Ion I. (n. 1920)
 29. TCACI Maria S. — soția (n. 1923)</p> | Deportați în 1949 în reg. Kurgan
pentru apartenența la secta
„Martorii lui Iehova”. Reabilitați în 1990.
 Membri ai sectei „Martorii lui Iehova”.
Deportați în 1949 în reg. Kurgan.
Reabilitați în 1990.
 Deportați în 1949 în reg. Kurgan.
Motivul: inochentiști.
 Înscriși în lista „chiaburilor”
și supuși represiunilor în 1949.
 Supuși represiunilor în 1949
pe motiv că ar fi fost „chiaburi”.
 Deportați în 1949 în reg. Kurgan ca familie
de „chiaburi”. Vladimir a reușit să se ascundă.
În 1950 s-a alăturat familiei deportate.
 Deportați în 1949 în reg. Kurgan.
 Supuși represiunilor în 1949 |
|--|---|

- | | | |
|--|--|------------------------------------|
| 30. TCACI Nina I. — fiica (n. 1945) | | pe motiv că ar fi fost „chiaburi”. |
| 31. TCACI Vasile I. — fiul (n. 1947) | | |
| 32. TCACIUC Nicolae A. (n. 1895) | | |
| 33. TCACIUC Ecaterina I. — soția (n. 1894) | | Înscriși în lista „chiaburilor” |
| 34. TCACIUC Liubov N. — fiica (n. 1939) | | și supuși represiunilor în 1949. |
| 35. VOINEAC Iacob G. (n. 1890) | | Supuși represiunilor în 1949 |
| 36. VOINEAC Aculina F. — soția (n. 1892) | | ca familie de „chiaburi”. |
| 37. VOINEAC Ion I. (n. 1914) | | |
| 38. VOINEAC Maria A. — soția (n. 1920) | | Supuși represiunilor în 1949 |
| 39. VOINEAC Boris I. — fiul (n. 1940) | | ca familie de „chiaburi”. |
| 40. VOINEAC Vasile I. — fiul (n. 1942) | | |

com. CORLĂTENI

- | | | |
|---|--|--|
| 1. PÂSLARU Andrei P. (n. 1901) | | Deportați în 1941. |
| 2. PÂSLARU Ecaterina A. — soția | | Reabilitați în 1991. |
| 3. PÂSLARU Maria A. — fiica | | |
| 4. IVAS Petru I. (n. 1892). Fost primar adjunct. Acuzat de propagandă și agitație antisovietică. Condamnat în 1945 la 10 ani de muncă silnică. | | |
| 5. DAMIAN Ștefan A. (n. 1908). Condamnat în 1946 la 10 ani de detenție într-un lagăr de corecție prin muncă. Reabilitat în 1991. | | |
| 6. GÂSCA Mihail F. (n. 1905). Condamnat în 1946 la 3 ani privațiune de libertate, incriminându-i-se sustragerea de la plata impozitelor. | | |
| 7. COZMA Alexei I. (n. 1892) | | Deportați în 1949 în reg. Irkutsk. |
| 8. COZMA Elena G. — soția (n. 1913) | | Cap de acuzare: familie de „chiaburi”. |
| 9. DEDIU Valentin M. — fiul adoptiv (n. 1935) | | Cozma Alexei a decedat în 1955. |
| 10. DEDIU Victor M. — fiul adoptiv (n. 1936) | | |
| 11. CUCU Ion P. (n. 1894) | | Deportați în 1949 |
| 12. CUCU Olga I. — soția (n. 1905) | | în reg. Kurgan |
| 13. CUCU Eudochia I. — fiica | | ca familie de „chiaburi”. |
| 14. GALE Dumitru G. (n. 1883) | | Înscriși în lista „chiaburilor”. |
| 15. GALE Natalia V. — soția (n. 1884) | | Deportați în 1949 în reg. Irkutsk. |
| 16. HĂBĂȘESCU Gheorghe I. (n. 1884) | | Supuși represiunilor în 1949 |
| 17. HĂBĂȘESCU Eftimia A. — soția (n. 1887) | | pe motiv că ar fi fost „chiaburi”. |
| 18. MOVILĂ Ion D. (n. 1887). Supus represiunilor în 1949. Motivul: „chiabur”. | | |
| 19. BOLOGA Roman I. (n. 1901). Condamnat în 1950 în baza art. 58 alin. 2 al C. p. al R.S.S.U. la 10 ani privațiune de libertate, incriminându-i-se neîndeplinirea obligațiilor de predare către stat a produselor agricole. | | |
| 20. CIOBANU Ion C. (n. 1909). Supus represiunilor în 1950. Reabilitat în 1991. | | |
| 21. CUCU Petru N. (n. 1904). Supus represiunilor în 1950. Reabilitat în 1991. | | |
| 22. DUMBRĂVAN Fiodor G. (n. 1883). Acuzat de neîndeplinirea obligațiilor de predare a produselor agricole către stat. Condamnat în 1950 („sustragere de la îndeplinirea obligațiilor de predare a cotei de cereale la stat”). | | |
| 23. HĂBĂȘESCU Elena N. (n. 1898). Condamnată în 1950 conform art. 58 alin. 2 al C.p. al R.S.S.U. | | |
| 24. URSU Haralambie F. (n. 1898). Condamnat în 1950 conform art. 58 alin. 2 al C.p. al R.S.S.U. | | |
| 25. ȚURCAN Gheorghe N. (n. 1905). Supus represiunilor în 1950. Reabilitat în 1991. | | |
| 26. CHETROȘAN Simion A. (1922) | | Supuși represiunilor |
| 27. CHETROȘAN Vasilisa A. — sora (n. 1920) | | din motive religioase. |
| 28. CHETROȘAN Zinovia V. — mama (n. 1878) | | Reabilitați în 1991. |

com. COSTEȘTI

1. ^a **ALARU Vasile I.** (n. 1892). Membru al Partidului Național-Tărănesc. Arestat în 1941. A fost internat într-un lagăr de corecție prin muncă din reg. Sverdlovsk, unde a și decedat.
2. **ȘALARU Domnica G.** — soția (n. 1901)
3. **ȘALARU Petru V.** — fiul (n. 1927)
4. **ȘALARU Nina V.** — fiica (n. 1928)
5. **ȘALARU Liuba V.** — fiica (n. 1934)
6. **ȘALARU Didina V.** — fiica (n. 1941)
7. **CENUȘA Constantin F.** (n. 1910). Acuzat de colaboraționism și condamnat în 1945 la 10 ani de muncă silnică.
8. **CENUȘA Pavel I.** (n. 1913). Acuzat de spionaj în favoarea României și condamnat în 1945 la închisoare.
9. **GHEORGHISTEAN Ion V.** (n. 1905). Acuzat de colaborare cu șeful postului de jandarmi și de trădare a activiștilor sovietici și de partid. Condamnat în 1945 la 15 ani de detenție într-un lagăr din reg. Magadan. A decedat în detenție. Reabilitat în 1991.
10. **SAFRONII Fiodor P.** (n. 1894). Condamnat în 1945 la 10 ani de muncă forțată, fiind acuzat de colaboraționism.
11. **ADAUGE Fiodor M.** (n. 1928). Acuzat de trădare de patrie și condamnat în 1946 la 10 ani de muncă silnică.
12. **BÂRSAN Anton I.** (n. 1904). Arestat la 23 iunie 1946 și condamnat la 10 ani de muncă silnică. Reabilitat în 1989.
13. **BÂRSAN Olga P.** (n. 1906). Condamnată în 1946, în temeiul art. 58¹ alin. 2 al C. p. al R.S.S.U., la 7 ani privațiune de libertate, incriminându-i-se neîndeplinirea obligațiilor de predare către stat a produselor agricole.
14. **BOCANCEA Ilie V.** (n. 1906). Acuzat de colaboraționism. Condamnat în 1946 la 10 ani de muncă silnică.
15. **BOCANCEA Ion M.** (n. 1923). Condamnat în 1946 la închisoare. Reabilitat în 1992.
16. **BOCANCEA Mihail P.** (n. 1898). Învinuit de colaboraționism și condamnat la 10 ani de închisoare. Reabilitat în 1989.
17. **BRICEAG Grigore I.** (n. 1928). Arestat în 1946 și condamnat la 10 ani de muncă forțată într-un lagăr din R.A.S.S. Komi. Reabilitat în 1992.
18. **CENUȘA Grigore P.** (n. 1904). Acuzat de colaboraționism și supus represiunilor în 1946. Reabilitat în 1989.
19. **GHEORGHISTEAN Vasile I.** (n. 1927). Condamnat în 1946 la 10 ani de detenție într-un lagăr de corecție prin muncă sub acuzația de trădare de patrie. Reabilitat în 1992.
20. **LAVRIC Vasile F.** (n. 1908). Condamnat în 1946 la 20 de ani de muncă silnică. Reabilitat în 1990.
21. **LUNGU Elena I.** (n. 1914). Acuzată de sustragere de la plata impozitelor. Condamnată în 1946, conform art. 58¹ al C. p. al R.S.S.U., la 2 ani privațiune de libertate.
22. **LUNGU Gheorghe N.** (n. 1913). Acuzat de colaboraționism. Condamnat la 23 iunie 1946 la 10 ani de muncă forțată. Reabilitat în 1989.
23. **ROPOT Petru G.** (n. 1920). Condamnat în 1946. Reabilitat în 1992.
24. **ȘOȘU Filip S.** (n. 1927). Condamnat în 1946, în temeiul art. 54¹² al C. p. al R.S.S.U., la 3 ani privațiune de libertate. Reabilitat în 1992.
25. **BĂTRÂNU Pavel I.** (n. 1910). Condamnat în 1948, conform art. 58 alin. 1 al C. p. al R.S.S.U., la un an privațiune de libertate. Cap de acuzare: sustragere de la plata impozitelor.
26. **ADAUGE Mihail M.** (n. 1903)
27. **ADAUGE Domnica I.** — soția (n. 1905)
28. **BĂTRÂNU Anton C.** (n. 1909). Acuzat de naționalism. Membru al Partidului Național-Creștin. Deportat în 1949 în reg. Kurgan.
29. **CIUNTU Lidia P.** — soția (n. 1922)
30. **BĂTRÂNU Ion A.** — fiul (n. 1948)

Deportați în 1941 în reg. Tomsk
ca familie de „chiaburi”.
Reabilitați în 1989.

Deportați în 1949 în reg. Kurgan.

Deportați în 1949 în reg. Kurgan
ca membri ai familiei unui „naționalist”.

31. **BĂTRĂNU Ion S.** (n. 1906). Condamnat în 1946 la 15 ani privațiune de libertate, fiind acuzat de trădare a activiștilor sovietici și de partid.
32. **BĂTRĂNU Iulia I.** — soția (n. 1911) | Deportată în 1949 în reg. Kurgan.
Reabilitată în 1991.
33. **BORTA Irina I.** — mama (n. 1889)
34. **BÂRSAN Mihail I.** (n. 1909) | Deportată în 1949 în reg. Kurgan.
35. **BÂRSAN Zinovia A.** — soția (n. 1916) | Cap de acuzare: naționaliști.
36. **BÂRSAN Valeria M.** — fiica (n. 1937)
37. **BENEA Elena D.** (n. 1908) | Înscrisă în lista „colaboraționiștilor”.
38. **BENEA Maria P.** — fiica (n. 1940) | Deportată în 1949 în reg. Kurgan.
Reabilitată în 1990.
39. **BENEA Vasile P.** — fiul (n. 1942)
40. **BOCANŢEA Elena I.** (n. 1914)
41. **BOCANŢEA Mircea I.** — fiul (n. 1931) | Acuzați de spionaj.
42. **BOCANŢEA Eugenia I.** — fiica (n. 1933) | Deportată în 1949 în reg. Kurgan.
43. **BOCANŢEA Vasile I.** — fiul (n. 1935)
44. **CENUȘA Domnica F.** (n. 1914) | Deportate în 1949 în reg. Kurgan
ca familie de „chiaburi”.
45. **CENUȘA Tatiana G.** — fiica (n. 1933) | Deportată în reg. Kurgan în 1949.
46. **CENUȘA Elizaveta N.** (n. 1915) | Cap de acuzare: membri ai familiei unui
„colaboraționist”. Reabilitată în 1990.
47. **CENUȘA Valeriu P.** — fiul (n. 1937)
48. **CENUȘA Ion P.** (n. 1892)
49. **CENUȘA Maria A.** — soția (n. 1894) | Deportată în 1949 în reg. Kurgan
pe motiv că ar fi fost „chiaburi”.
50. **CENUȘA Dumitru I.** — fiul (n. 1920)
51. **CENUȘA Lidia P.** (n. 1913)
52. **CENUȘA Eugenia C.** — fiica (n. 1929)
53. **CENUȘA Filip C.** — fiul (n. 1933)
54. **CENUȘA Iurie C.** — fiul (n. 1934)
55. **CENUȘA Galaction C.** — fiul (n. 1935)
56. **CENUȘA Tatiana C.** — fiica (n. 1941)
57. **GHEORGHİȘTEAN Elena N.** (n. 1908). Înscrisă în lista „chiaburilor”. Deportată în 1949 în reg. Kurgan.
58. **GHEORGHİȘTEAN Ion G.** (n. 1882). Acuzat de colaboraționism. Deportat în 1949 în reg. Kurgan.
59. **GHEORGHİȘTEAN Maria I.** (n. 1904)
60. **GHEORGHİȘTEAN Elizaveta A.** — fiica (n. 1931) | Înscrisă în lista „colaboraționiștilor”
și deportată în 1949 în reg. Kurgan.
61. **GHEORGHİȘTEAN Elena A.** — fiica (n. 1937)
62. **GHEORGHİȘTEAN Ștefan A.** — fiul (n. 1939)
63. **GHINEȚ Ion D.** (n. 1899) | Deportată în 1949 în reg. Kurgan
Motivul: „chiaburi” .
64. **GHINEȚ Maria F.** — soția (n. 1910)
65. **GORCEA Andrei V.** (n. 1904) | Deportată în 1949 în reg. Kurgan
ca familie de „chiaburi”.
66. **GORCEA Alexandra I.** — soția (n. 1901)
67. **GORCEA Gheorghe E.** (n. 1889) | Deportată în 1949 în reg. Kurgan
pe motiv că ar fi fost „chiaburi”.
68. **GORCEA Hartina P.** — soția (n. 1889)
69. **GORCEA Ion V.** (n. 1899). Membru al Partidului Național-Liberal. Deportat în 1949 în reg. Kurgan din motive politice. Reabilitat în 1990.
70. **GORCEA Olga V.** — soția (n. 1909). Deportată în 1949 în reg. Kurgan din motive politice. Reabilitată în 1990.
71. **LAVRIC Alexandra G.** (n. 1910) | Înscrisă în lista „colaboraționiștilor”.
72. **LAVRIC Tatiana V.** — fiica (n. 1933) | Deportată în 1949 în reg. Kurgan.
Reabilitată în 1990.
73. **LUNGU Elena I.** (n. 1914) | Deportată în 1949 în reg. Kurgan.
74. **LUNGU Nicolae G.** — fiul (n. 1942) | Cap de acuzare: colaboraționism.
Reabilitată în 1989.
75. **MUZÂCA Pelaghia** (n. 1895). Deportată în reg. Kurgan pe motiv că ar fi fost „chiabur”.
76. **SOFRONII Melania M.** (n. 1885) | Înscrisă în lista „colaboraționiștilor”
și deportată în 1949 în reg. Kurgan.
77. **SOFRONII Efimie S.** — fiul (n. 1930)
78. **SOFRONII Liuba S.** — fiica (n. 1936) | Reabilitată în 1992.

- | | |
|---|---|
| <p>79. ȘALARI Ion N. (n. 1915)
 80. ȘALARI Alexandra P. — soția (n. 1914)
 81. ȘALARI Liuba I. — fiica (n. 1941)
 82. ȘALARI Pavel I. — fiul (n. 1944)
 83. ȘALARI Eugenia I. — fiica (n. 1947)
 84. ȘALARI Ion I. — fiul (n. 1949)
 85. ȘOȘU (ȘUȘU) Constantin P. (n. 1888)
 86. ȘOȘU (ȘUȘU) Elena I. — soția (n. 1909)
 87. ȘOȘU (ȘUȘU) Valentina C. — fiica (n. 1929)
 88. ȘOȘU (ȘUȘU) Nicolae C. — fiul (n. 1935)
 89. ȘOȘU (ȘUȘU) Ion C. — fiul (n. 1939)
 90. ȘOȘU (ȘUȘU) Emilia C. — fiica (n. 1941)
 91. ȘOȘU (ȘUȘU) Ana C. — fiica (n. 1945)
 92. ȘOȘU (ȘUȘU) Eugenia C. — fiica (n. 1949)
 93. ȘOȘU (ȘUȘU) Elena C. (n. 1887 sau 1896)
 94. ȘOȘU (ȘUȘU) Elizaveta S. — fiica (n. 1919)
 95. ȘOȘU (ȘUȘU) Gheorghe S. — fiul (n. 1922)
 96. ȘOȘU (ȘUȘU) Alexandru S. — fiul (n. 1934)
 97. ȘOȘU (ȘUȘU)-CERNEI Ion E. (n. 1944)</p> | <p>Deportați în 1949 în reg. Kurgan
ca familie de „chiaburi”.</p> <p>Deportați în 1949
în reg. Kurgan.
Cap de acuzare: „chiaburi”.
Reabilitați în 1990.</p> <p>Învinuiți de colaboraționism.
Deportați în 1949 în reg. Kurgan.
Reabilitați în 1990.</p> |
|---|---|

s. CUCUIEȚII NOI, com. ALEXĂNDREȘTI

- | | |
|--|--|
| <p>1. CHEPTENARU Alexandru F. (n. 1883)
 2. CHEPTENARU Agafia I. — soția (n. 1882)
 3. VASILACHI Ion S. (n. 1909)
 4. VASILACHI Ana A. — soția (n. 1914)
 5. VASILACHI Ștefan I. — fiul (n. 1937)
 6. VASILACHI Vasile I. — fiul (n. 1940)</p> | <p>Deportați în 1949 în Siberia.
Eliberați în 1953. Reabilitați în 1989.</p> <p>Deportați în 1949 în reg. Kurgan
ca familie de „chiaburi”.</p> |
|--|--|

s. CUCUIEȚII VECHI, com. ALEXĂNDREȘTI

- | | |
|---|--|
| <p>1. LUNGU Constantin N. (n. 1928). Acuzat de intenția de a evada în România. Condamnat în 1947 la 5 ani de detenție într-un lagăr din reg. Karaganda. În 1964 a survenit încetarea procesului penal.
 2. CEBOTARI Andrei I. (n. 1893). Supus represiunilor în 1949 ca membru al unui partid politic („burghez”).
 3. CEBOTARI Ana L. — soția (n. 1896)
 4. CEBOTARI Fiodor A. — fiul (n. 1928)
 5. CEBOTARI Gheorghe A. — fiul (n. 1932)
 6. CEBOTARI Liuba A. — fiica (n. 1935)
 7. CEBOTARI Alexandru A. — fiul (n. 1939)
 8. CEBOTARI Ion G. (n. 1909)
 9. CEBOTARI Vera I. — soția (n. 1909)
 10. CEBOTARI Vladimir I. — fiul (n. 1929)
 11. CEBOTARI Valentina I. — fiica (n. 1931)
 12. CEBOTARI Petru I. — fiul (n. 1932)
 13. CEBOTARI Victoria I. — fiica (n. 1939)
 14. CEBOTARI Larisă I. — fiica (n. 1943)
 15. NASTAS Gheorghe D. (n. 1900)
 16. NASTAS Ana S. — soția (n. 1903)
 17. NASTAS Ion Gh. — fiul (n. 1929)
 18. NASTAS Vera Gh. — fiica (n. 1932)</p> | <p>Deportați în 1949 în reg. Kurgan,
unde s-au aflat până în 1956.
Reabilitați în 1990.</p> <p>Deportați în 1949 în reg. Kurgan
din motive politice. Reabilitați în 1989.</p> <p>Deportați în 1949
în reg. Kurgan din motive politice.</p> |
|---|--|

19. **NASTAS Olga Gh.** — fiica (n. 1934) | Eliberați în 1956.
 20. **NASTAS Valentina Gh.** — fiica (n. 1936)
 21. **NASTAS Elena Gh.** — fiica (n. 1940)
 22. **VACARCIUC Fiodor I.** (n. 1903). Membru al Partidului Național-Creștin. Deportat în 1949 în reg. Kurgan.
 23. **VACARCIUC-CARP Ana G.** — soția (n. 1896). Deportată în 1949 în reg. Kurgan.

s. DRUȚA, com. POCIUMBENI

1. **MEREUȚA Fiodor I.** (n. 1881). Condamnat în 1945 în temeiul art. 54¹ lit. a al C. p. al R.S.S.U. la 10 ani privațiune de libertate sub acuzația de colaboraționism. Reabilitat în 1990.
 2. **STAROSTA Ion A.** (n. 1915). Acuzat de spionaj și condamnat în 1945 la 10 ani de muncă silnică într-un lagăr din reg. Cita. Reabilitat în 1991.
 3. **CATAN Ion G.** (n. 1891) | Supuși represiunilor în 1949
 4. **CATAN Ana I.** — soția (n. 1891) | ca familie de „chiaburi”.
 5. **CATAN Vera I.** — fiica (n. 1932)
 6. **EȘANU Mihail L.** (n. 1893) | Supuși represiunilor în 1949
 7. **EȘANU Vera C.** — soția (n. 1897) | pe motiv că ar fi fost „chiaburi”.
 8. **MARDARI Maria A.** (n. 1901) | Supuși represiunilor în 1949
 9. **MARDARI Mina V.** — fiul (n. 1935) | ca „chiaburi”.
 10. **MEREUȚA Maria V.** (n. 1880). Deportată în 1949 în reg. Cita ca soție a unui „colaboraționist”.
 11. **STAROSTA Lidia V.** (n. 1917) | Înscrise în lista „colaboraționiștilor”.
 12. **STAROSTA Victoria (Vera) I.** — fiica (n. 1941) | Deportate în 1949 în reg. Cita.
 | Reabilitate în 1991.
 13. **SUȘCOV Parascovia M.** (n. 1916) | Supuși represiunilor în 1949.
 14. **SUȘCOV Valentin A.** — fiul (n. 1937) | Cap de acuzare: „chiaburi”.
 15. **SUȘCOV Emilia A.** — fiica (n. 1940)
 16. **CATAN Sofia I.** (n. 1901)
 17. **CATAN Elena C.** — fiica (n. 1930) | Supuse represiunilor în 1951
 18. **CATAN Tatiana C.** — fiica (n. 1931) | din motive religioase.
 19. **CATAN Eugenia C.** — fiica (n. 1939)
 20. **TOZLOVAN Gheorghe A.** (n. 1910)
 21. **TOZLOVAN Vera A.** — soția (n. 1913) | Supuși represiunilor în 1951
 22. **TOZLOVAN Andronic** — fiul (n. 1935) | din motive religioase.
 23. **TOZLOVAN Iulia** — fiica (n. 1939) | Reabilitați în 1991.
 24. **TOZLOVAN Elena** — fiica (n. 1948)

s. DUMENI, com. VĂRATIC

1. **ANDRONACHI Ion I.** (n. 1899). Condamnat în 1941 pentru apartenența la Partidul Național-Liberal.
 2. **ANDRONACHI Elena N.** (n. 1910) | Deportate în 1941 în reg. Novosibirsk
 3. **ANDRONACHI Felicia I.** — fiica (1939) | ca familie de „chiaburi”. Reabilitate în 1991.
 4. **MOLEA Nicolae N.** Supus represiunilor în 1941.
 5. **PLECAN Ion V.** (n. 1905)
 6. **PLECAN Zinaida (Zinovia)** — soția (n. 1907) | Supuși represiunilor în 1941.
 7. **PLECAN Claudia (Clara)** — fiica (n. 1933) | Reabilitați în 1991.
 8. **PLECAN Vera (Virginia)** — fiica (n. 1933)
 9. **TEUT Anton N.** (n. 1904). Condamnat în 1941 la 5 ani de muncă silnică pentru apartenența la Partidul Național-Liberal.

- | | |
|--|---|
| <p>10. TEUT Mila N. — soția (n. 1910)
 11. TEUT Lucia (Lucreția) A. — fiica (n. 1934)
 12. TEUT Nicolae A. — fiul (n. 1936)
 13. TEUT Nicolae A. — fiul (n. 1936)
 14. BÂRSAN Liuba E. (n. 1941)
 15. MOLEA Eudochia P. (n. 1905)
 16. MOLEA Cleopatra P. — fiica (n. 1937)
 17. MOLEA Petru N. (n. 1906)
 18. MOLEA Vera E. — soția (n. 1909)
 19. MOLEA Maria P. — fiica (n. 1932)
 20. MOLEA Ion P. — fiul (n. 1933)
 21. MOLEA Felicia P. — fiica (n. 1941)
 22. MOLEA Victor P. — fiul (n. 1946)
 23. NEBUNELEA Ștefan V. (n. 1913)
 24. NEBUNELEA Zinovia A. — soția (n. 1916)
 25. NEBUNELEA Jerlatina Șt. — fiica (n. 1940)
 26. NEBUNELEA Victor Șt. — fiul (n. 1941)
 27. NEBUNELEA Aleodor Șt. — fiul (n. 1943)
 28. NEBUNELEA Maria I. — mama (n. 1890)
 29. URSACHI Nadejda I. (n. 1924)
 30. URSACHI Emilia A. — fiica (n. 1943)
 31. URSACHI Liuba A. — fiica (n. 1946)
 32. URSACHI Victor A. — fiul (n. 1949)
 33. URSACHI Ștefan I. (n. 1907)
 34. URSACHI Maria G. — soția (n. 1909)
 35. URSACHI Larisa Șt. — fiica (n. 1934)
 36. URSACHI Eugenia Șt. — fiica (n. 1939)
 37. URSACHI Victoria Șt. — fiica (n. 1942)
 38. URSACHI Parascovia Șt. — fiica (n. 1945)</p> | <p>Deportați în 1941
 în reg. Novosibirsk.
 Reabilitați în 1989.</p> <p>Supuse represiunilor în 1949.
 Motivul: „chiaburi”.</p> <p>Supuși represiunilor în 1949
 pe motiv că ar fi fost „chiaburi”.</p> <p>Înscriși în lista „comercianților”.
 Supuși represiunilor în 1949.</p> <p>Înscriși în lista „chiaburilor”
 și supuși represiunilor în 1949.</p> <p>Deportați în 1949 în reg. Cita.
 Cap de acuzare: comercianți.</p> |
|--|---|

s. DURUITOAREA NOUĂ, com. VĂRATIC

1. VOLOȘANSCHI Nicolae N. (1926). Elev. Acuzat de trădare de patrie și condamnat în 1944 la 10 ani de închisoare conform art. 54¹ lit. a al C.p. al R.S.S.U. Reabilitat în 1989.

com. DURUITOAREA

- | | |
|---|---|
| <p>1. BRICEAG Dumitru I. Membru al Partidului Național-Țărănesc. Condamnat la 8 ani de muncă silnică într-un lagăr de corecție prin muncă.
 2. BRICEAG Ioana L. — soția (n. 1894)
 3. BRICEAG Ion D. — fiul (n. 1921)
 4. BRICEAG Leon D. — fiul (n. 1924)
 5. BRICEAG Maria D. — fiica (n. 1928)
 6. BRICEAG Maria F. (n. 1892)
 7. BRICEAG Maria I. — fiica (n. 1936)
 8. BRICEAG Maria I. (n. 1893)
 9. BRICEAG Olga I. — fiica (n. 1936)
 10. BRICEAG Nichita I. (n. 1893)
 11. BRICEAG Agripina G. — soția (n. 1899)</p> | <p>Înscriși în lista „chiaburilor”
 și deportați în 1941 în reg. Tomsk.
 Reabilitați în 1990.</p> <p>Supuse represiunilor în 1949
 pe motiv că ar fi fost „chiaburi”.</p> <p>Înscrise în lista „colaboraționiștilor”
 și supuse represiunilor în 1949.
 Deportați în 1949 în reg. Kurgan
 din motive politice. Reabilitați în 1991.</p> |
|---|---|

- | | |
|---|---|
| 12. CULEAC Gheorghe T. (n. 1887) | Deportați în 1949 în reg. Kurgan sub acuzația de naționalism. În 1956 cauza a fost clasată. |
| 13. CULEAC Maria P. — soția (n. 1893) | |
| 14. GLASU Lazăr I. (n. 1893) | Supuși represiunilor în 1949.
Motivul: „chiaburi”. |
| 15. GLASU Maria F. — soția (n. 1897) | |
| 16. GOROBET Elena I. (n. 1899) | Deportați în 1949
în reg. Kurgan
ca familie de „chiaburi”. |
| 17. URSU Agafia I. — mama (n. 1869) | |
| 18. GOROBET Dumitru I. — fiul (n. 1928) | |
| 19. GOROBET Sofia I. — nora (n. 1931) | |
| 20. GOROBET Vera D. — nepoata (1949) | |
| 21. MEREUȚA Simion V. (n. 1900) | Supuși represiunilor în 1949.
Cap de acuzare: „chiaburi”. |
| 22. MEREUȚA Maria N. — soția (n. 1896) | |
| 23. SÂNCU Grigore D. (n. 1885). Membru al Partidului Național-Creștin. Deportat în 1949 în reg. Kurgan. În 1955 cauza a fost clasată. | |
| 24. SÂNCU Ana V. — soția (n. 1892). Deportată în reg. Kurgan (1949). În 1955 cauza a fost clasată. | |
| 25. URSU Grigore F. (n. 1887). Membru al Partidului Național-Liberal. Deportat în 1949 în reg. Kurgan. | |
| 26. URSU Elena V. — soția (n. 1886). Deportată în 1949 în reg. Kurgan. | |
| 27. VAISBLAI Mendel V. (n. 1908) | Înscriși în lista „colaboraționiștilor”
și supuși represiunilor în 1949. |
| 28. VAISBLAI Zeldă I. — soția (n. 1914) | |
| 29. VAISBLAI Ițic M. — fiul (n. 1936) | |
| 30. VAISBLAI Liuba M. — fiica (n. 1942) | |

com. GĂLĂȘENI

- | | |
|--|---|
| 1. LEPĂDATU Ignat I. (n. 1913). Supus represiunilor în 1940. | |
| 2. SECRIERU Nicolae I. (n. 1901). Membru al Partidului Național-Creștin. Arestat în 1941 și condamnat la închisoare. | |
| 3. SECRIERU Ana F. — soția (n. 1904) | Deportați în 1941
în reg. Tomsk.
Reabilitați în 1991. |
| 4. SECRIERU Vladimir N. — fiul (n. 1923) | |
| 5. SECRIERU Sergiu N. — fiul (n. 1925) | |
| 6. SECRIERU Maria N. — fiica (n. 1927) | |
| 7. BOTNARIUC Vasile F. (n. 1901). Membru al sectei evangheliste. Arestat și condamnat în 1946 la 5 ani de muncă silnică. Reabilitat în 1991. | |
| 8. LUNGU Vasile I. (n. 1919). Condamnat în 1946 din motive religioase (sectant evanghelist) la 5 ani de muncă silnică. Reabilitat în 1991. | |
| 9. PÂNTEA Anton I. (n. 1919). Condamnat în 1946 din motive religioase (sectant evanghelist) la 5 ani de muncă silnică. Reabilitat în 1991. | |
| 10. SECRIERU Nicolae G. (n. 1906). Arestat în 1946 și condamnat la 5 ani privațiune de libertate pentru că făcea parte din secta evanghelistă. Reabilitat în 1991. | |
| 11. PALII Gheorghe I. (n. 1904). Condamnat în 1948 la 5 ani privațiune de libertate într-un lagăr de corecție prin muncă, incriminându-i-se neîndeplinirea obligațiilor de predare a produselor agricole către stat. | |
| 12. MARANDIUC Ecaterina V. — mama (n. 1868 sau 1896). Membră a sectei „Martorii lui Iehova”. Deportată în 1949 în reg. Kurgan. În 1956 cauza a fost clasată. | |
| 13. GHERASIM Sofia V. (n. 1895) | Deportați în 1949 în reg. Kurgan
din motive religioase (sectanți iehoviști).
Reabilitați în 1990. |
| 14. GHERASIM Eudochia V. — fiica (n. 1927) | |
| 15. GHERASIM Maria V. — fiica (n. 1934) | Supuși represiunilor în 1949. |
| 16. LUNGU Ion G. (n. 1891) | |
| 17. LUNGU Maria I. — soția (n. 1896) | |
| 18. LUNGU Iacob N. — fiul (n. 1928) | |
| 19. LUNGU Maria I. — fiica (n. 1931) | |
| 20. LUNGU Olga I. — fiica (n. 1934) | |
| 21. LUNGU Constantin I. — fiul (n. 1938) | |
| 22. LUNGU Petru I. — fiul (n. 1944) | |

23. LUNGU Gheorghe I. (n. 1921)
24. LUNGU Maria I. — soția (n. 1924)
25. LUNGU Ion Gh. — fiul (n. 1944)
26. MALIC Gheorghe C. (n. 1893)
27. MALIC Axinia D. — soția (n. 1900)
28. MUSTEAȚĂ Vladimir F. (n. 1898)
29. MUSTEAȚĂ Fevronia VI. — fiica (n. 1932)
30. MUSTEAȚĂ Ecaterina VI. — fiica (n. 1936)
31. MUSTEAȚĂ Liuba VI. — fiica (n. 1941)
32. NEDBAILOV Zamfira G. (n. 1901)
33. NEDBAILOV Aglanea I. — fiica (n. 1930)
34. NEDBAILOV Nadejda I. — fiica (n. 1932)
35. NEDBAILOV Estra I. — fiica (n. 1937)
36. NEDBAILOV Vera I. (n. 1914)
37. NEDBAILOV Iacob V. — fiul (n. 1936)
38. NEDBAILOV Rebeca (Rovenca) V. — fiica (1932 sau 1937)
39. NEDBAILOV Lidia V. — fiica (n. 1940)
40. NEGRU Gheorghe A. (n. 1908)
41. NEGRU Melania I. — soția (n. 1909)
42. NEGRU Anton Gh. — fiul (1923 sau 1928)
43. NEGRU Liuba Gh. — fiica (n. 1932)
44. NEGRU Elizaveta Gh. — fiica (n. 1936)
45. NEGRU Maria Gh. — fiica (n. 1938)
46. NEGRU Ecaterina Gh. — fiica (n. 1947)
47. NEGRU Ilie Gh. — fiul
48. PÂNTEA Alexandra F. (n. 1919)
49. PÂNTEA Pavel A. — fiul (n. 1940)
50. PELIN Vasilisa C. (n. 1888)
51. PELIN-GHERASIM Ana V. — fiica (n. 1915)
52. GHERASIM Ion I. — ginerele (n. 1911)
53. GHERASIM Ecaterina I. — nepoata (n. 1932)
54. SECRIERU Olga E. (n. 1917)
55. SECRIERU Constantin F. — fiul (n. 1935)
56. SECRIERU Elizaveta I. — mama (n. 1865)
57. COȘARCA Ion G. (n. 1910)
58. COȘARCA Zamfira V. — soția (n. 1914)
59. GHERASIM Alexandru G. (n. 1898)
60. GHERASIM Ecaterina G. — soția (n. 1899)
61. GHERASIM Anton Al. — fiul (n. 1928)
62. GHERASIM Ion Al. — fiul (n. 1930)
63. LUNGU Iosif G. (n. 1893)
64. LUNGU Feodosia I. — soția (n. 1894)
65. LUNGU Anton I. — fiul (n. 1925)
66. POPA Sofia M. — nora (n. 1924)
67. LUNGU Ștefan I. — fiul (n. 1927)
68. LUNGU Fevronia E. — nora (n. 1933)
69. LUNGU Ion I. — fiul (n. 1929)
70. LUNGU Petru I. — fiul (n. 1937)
71. LUNGU Tatiana I. — fiica (n. 1940)
72. NEDBAILOV Ion V. (n. 1928)
73. NEDBAILOV Ana I. — soția (n. 1930)
74. POPESCU Foma C. (n. 1886)
75. POPESCU Ioana I. — soția (n. 1889)
76. VATAVU Pavel G. (n. 1904)
77. VATAVU Elena D. — soția (n. 1904)
78. VATAVU Ilie P. — fiul (n. 1933)

Supuși represiunilor în 1949
din motive religioase.

Deportați în 1949 în reg. Kurgan
din motive religioase (sectanți iehoviști).

Înscriși în lista „chiaburilor”
și supuși represiunilor în 1949.

Deportate în 1949 în reg. Kurgan
din motive religioase. Reabilitate în 1989.

Deportați în 1949
în reg. Kurgan.
Motivul: colaboraționiști.
Reabilitați în 1989.

Membri ai sectei „Martorii lui Iehova”.
Deportați în 1949 în reg. Kurgan.
Reabilitați în 1990.

Deportați în 1949 în reg. Kurgan
din motive religioase. Reabilitați în 1990.

Deportați în 1949 în reg. Kurgan
pentru apartenența la secta
„Martorii lui Iehova”.
În 1956 cauza a fost clasată.

Supuși represiunilor în 1949.
Cap de acuzare: „chiaburi”.

Supuși represiunilor în 1951
din motive religioase.

Deportați în 1951 în reg. Tomsk
din motive religioase. Reabilitați în 1989.

Deportați în 1951 în reg. Tomsk
pentru că făceau parte din secta
„Martorii lui Iehova”. Reabilitați în 1991.

Supuși represiunilor în 1951 pentru că
făceau parte din secta „Martorii lui Iehova”.

Supuși represiunilor în 1951
din motive religioase.

Supuși represiunilor în 1951
din motive religioase.

com. GRINĂUȚI

1. **DELEU Grigore Z.** (n. 1911). Condamnat în 1940.
2. **BOTNARI Ion F.** (n. 1913)
3. **BOTNARI Tatiana A.** — soția (n. 1918)
4. **BOTNARI Dumitru I.** — fiul (n. 1941)
5. **BOTNARI Larisa I.** — fiica (n. 1944)
6. **BOTNARI Silvia I.** — fiica (n. 1948)
7. **BUCEATSCHI Ana A.** (n. 1892). Supusă represiunilor în 1949. Motivul: „chiabur”.
8. **CRIVCEANSCHI Andrei I.** (n. 1877)
9. **CRIVCEANSCHI Ana I.** — soția (n. 1885)
10. **DEMCENCO Dionisie M.** (n. 1885)
11. **DEMCENCO Ana G.** — soția (n. 1889)
12. **FRECĂUȚAN Serafim F.** (n. 1912)
13. **FRECĂUȚAN Agripina N.** — soția (n. 1912)
14. **LUNGU Avacum N.** (n. 1899)
15. **LUNGU Nadejda A.** — soția (n. 1903)
16. **MÂNZUL Ion I.** (n. 1900)
17. **MÂNZUL Eudochia E.** — soția (n. 1903)
18. **MÂNZUL Maria I.** — fiica (n. 1935)
19. **MÂNZUL Ion I.** — fiul (n. 1940)
20. **VANGHELI Ion G.** (n. 1882)
21. **VANGHELI Irina N.** — soția (n. 1889)
22. **VANGHELI Parascovia V.** (n. 1913)
23. **VANGHELI Petru D.** — fiul (n. 1934)
24. **VANGHELI Victor D.** — fiul (n. 1937)
25. **VANGHELI Elizaveta D.** — fiica (n. 1945)
26. **OJIVAN Mihail A.** Deportat în 1950. Reabilitat în 1991.

Înscriși în lista „chiaburilor”
și supuși represiunilor în 1949.

Supuși represiunilor în 1949
pe motiv că erau „chiaburi”.

Supuși represiunilor
ca familie de „chiaburi”.

Membri ai sectei „Martorii lui Iehova”.
Supuși represiunilor în 1949.

Supuși represiunilor în 1949
pe motiv că ar fi fost „chiaburi”.

Supuși represiunilor în 1949
ca familie de „chiaburi”.

Supuși represiunilor în 1949
sub acuzația de „chiaburi”.

Înscriși în lista „comercianților”
și supuși represiunilor în 1949.

com. HILIUȚI

1. **CUCEREANU Ilie V.** (n. 1884). Condamnat în 1946, în temeiul art. 58¹ alin. 2 al C. p. al R.S.S.U., la 5 ani privațiune de libertate („neîndeplinirea obligațiilor de predare a produselor agricole către stat”).
2. **CUPURUBA Axentie M.** (n. 1910). Acuzat de sustragere de la plata impozitelor. Condamnat în 1946, în temeiul art. 58¹ alin. 1 al C. p. al R.S.S.U., la 2 ani privațiune de libertate.
3. **CECOI Ion M.** (n. 1882)
4. **CECOI Parascovia N.** — soția (n. 1882)
5. **CHEPTENARI Alexandru F.** (n. 1883)
6. **CHEPTENARI Agafia I.** — soția (n. 1882)
7. **GHIRBINCEA Petru A.** (n. 1900)
8. **GHIRBINCEA Profira A.** (n. 1901)
9. **GHIRBINCEA Agapie P.** — fiul (n. 1922)
10. **GHIRBINCEA Elena P.** (n. 1933 sau 1936)
11. **GORCEA Hariton A.** (n. 1894). Condamnat în 1941 la închisoare pentru apartenența la Partidul Național-Creștin. Reabilitat în 1990.
12. **GORCEA Olga F.** — soția (n. 1898)
13. **GORCEA Eugenia H.** — fiica (n. 1920)
14. **GORCEA Maria H.** — fiica (n. 1922)
15. **MANOLE Eudochim A.** (n. 1880). „Chiabur”. Deportat în 1949 în reg. Kurgan. A decedat în 1951.

Înscriși în lista „chiaburilor”.

Deportați în 1949 în reg. Kurgan.

Deportați în 1949 în reg. Kurgan
ca familie de „chiaburi”.

Deportați în 1949 în reg. Kurgan.
Motivul: familie de „chiaburi”.

Deportate în 1949

ca familie de „chiaburi”.

Reabilitate în 1990.

16. **MIHAI Elizaveta F.** (n. 1910) | Deportată în 1949 în reg. Kurgan.
 17. **MIHAI Grigore P.** — fiul (n. 1936)
 18. **MANOLE Ion E.** (n. 1911). Condamnat la 3 ani privațiune de libertate în R.A.S.S. Bașkiră. Cauza a fost clasată în 1953.

com. HORODIȘTE

1. **CRISTEA (CHISTREA) Vasile G.** (n. 1906). Acuzat de neîndeplinirea obligațiilor de predare a produselor agricole către stat. Condamnat în 1947 conform art. 58 alin. 2 al C. p. al R.S.S.U. la 10 ani de muncă silnică.
2. **BANU Samuil V.** (n. 1908)
 3. **BANU Ecaterina G.** — soția (n. 1893)
 4. **BANU Valentina S.** — fiica (n. 1932)
 5. **BANU Vladimir S.** — fiul (n. 1936)
 6. **BANU Ion S.** — fiul (n. 1938)
 7. **BANU Aurel S.** — fiul (n. 1941)
 8. **BANU Alexandru S.** — fiul (n. 1945)
 9. **CAVTĂȘ (CAFTIȘ) Vasile D.** (n. 1884)
 10. **CAVTĂȘ Lidia V.** — fiica (n. 1913)
 11. **CAVTĂȘ Emilia I.** — nora (n. 1925)
 12. **CRISTEA Maria G.** (n. 1913)
 13. **CRISTEA Elizaveta V.** — fiica (n. 1932)
 14. **CRISTEA Maria V.** — fiica (n. 1934)
 15. **CRISTEA Dumitru V.** — fiul (n. 1940)
 16. **CRISTEA Nicanor V.** — fiul (n. 1942)
 17. **LUNGU Domnica A.** (n. 1894)
 18. **LUNGU Nadejda L.** — fiica (n. 1924)
 19. **LUNGU Sofia L.** — fiica (n. 1931)
 20. **LUNGU Magdalena L.** — fiica (n. 1939)
 21. **MIHAI Cozma I.** (n. 1909)
 22. **MIHAI Sofia S.** — soția (n. 1911)
 23. **MIHAI Ion C.** — fiul (n. 1934)
 24. **MIHAI Fiodor C.** — fiul (n. 1936)
 25. **MIHAI Valerian C.** — fiul (n. 1940)
 26. **MIHAI Grigore C.** — fiul (n. 1942)
 27. **MIHAI Gheorghe C.** — fiul (n. 1945)
 28. **NOVAC Ion A.** (n. 1903)
 29. **NOVAC Maria I.** — soția (n. 1907)
 30. **NOVAC Lucreția I.** — fiica (n. 1931)
 31. **NOVAC Nina I.** — fiica (n. 1932)
 32. **NOVAC Aurora I.** — fiica (n. 1936)
 33. **NOVAC Ștefan I.** — fiul (n. 1939)
 34. **SOFRONII Elena E.** (n. 1896)
 35. **SOFRONII Nina N.** — fiica (n. 1933)
 36. **SOFRONII Eugenia N.** — fiica (n. 1937)
- Înscriși în lista „chiaburilor” și supuși represiunilor în 1949.
- Deportați în 1949 în reg. Cita ca familie de „chiaburi”.
- Supuși represiunilor în 1949 pe motiv că ar fi fost „chiaburi”.
- Supuși represiunilor în 1949 ca familie de „chiaburi”.
- Deportați în 1949 în reg. Cita. Cap de acuzare: familie de „chiaburi”.
- Supuși represiunilor în 1949 pentru că erau „chiaburi”.
- Supuse represiunilor în 1949. Motivul: „chiaburi”.

s. LUPĂRIA, com. MALINOVSCOE

1. **TCACI Iacob V.** (n. 1941). Condamnat în 1946 din motive politice. Reabilitat în 1991.
 2. **CRIVCEAN Ștefan I.** (n. 1901)
 3. **CRIVCEAN Maria N.** — soția (n. 1902)
 4. **CRIVCEAN Vasile N.** — fiul (n. 1928)
- Înscriși în lista „chiaburilor”.
 Supuși represiunilor în 1949.

5. **ILIC Vasile I.** (n. 1886) | Supuși represiunilor în 1949
 6. **ILIC Fevronia P.** — soția (n. 1880) | pe motiv că ar fi fost „chiaburi”.

com. MALINOVSCOE (BALANUL VECHI)

1. **BOTNARIUC Constantin** (n. 1875). Fost membru al Sfatului Țării și senator în Parlamentul României. A fost arestat la 22 iulie 1940 pe motiv că a desfășurat activitate antisovietică și a votat Actul Unirii Basarabiei cu România din 27 martie 1918. A decedat la 22 august 1941 în spitalul închisorii nr.1 din or. Penza, R.A.S.S. Tătară. Reabilitat în 1990.
2. **GAVRILIUC Petru I.** (n. 1905). Condamnat în 1941 la închisoare. A fost internat într-un lagăr din reg. Sverdlovsk. Reabilitat în 1990.
3. **SÂNGEREAN Ion S.** (n. 1903). Condamnat în 1941 la pedeapsa capitală pe motiv că ar fi fost agent al Jandarmeriei.
4. **GAVRILIUC Maria V.** Arestată în 1945. Condamnată la 10 ani de detenție într-un lagăr de corecție prin muncă sub acuzația de trădare a activiștilor sovietici și de partid. Reabilitată în 1990.
5. **BOTNARIUC Mihail P.** (n. 1897). Acuzat de neîndeplinirea obligațiilor de predare a produselor agricole către stat. Condamnat în 1946 în temeiul art. 58¹ alin. 2 al C. p. al R.S.S.U. la 6 ani privațiune de libertate.
6. **DELICATNĂI Cornei I.** (n. 1888). Condamnat în 1946 la 6 ani privațiune de libertate cu confiscarea averii. Cap de acuzare: neîndeplinirea obligațiilor de predare a cotei de cereale la stat.
7. **ATAMAN Elena D.** (n. 1902)
8. **ATAMAN Maria V.** — fiica
9. **ATAMAN Lidia V.** — fiica (n. 1929)
10. **ATAMAN Maria F.** (n. 1901 sau 1911)
11. **ATAMAN Dumitru N.** — fiul (n. 1933)
12. **ATAMAN Vasile N.** — fiul (n. 1934)
13. **ATAMAN Vera N.** — fiica (n. 1937)
14. **BALCHIEVSCHI Alexandru A.** (n. 1896)
15. **BALCHIEVSCHI Agripina I.** — soția (n. 1893 sau 1897)
16. **BALCHIEVSCHI Varvara I.** — fiica (n. 1936)
17. **CIOBANU Alexandru D.** (n. 1909)
18. **CIOBANU Marineta I.** — soția (n. 1922)
19. **CIOBANU Dumitru N.** (n. 1893)
20. **CIOBANU Alexandra M.** — soția (n. 1891)
21. **CIOBANU Lavrentie M.** (n. 1891). Supus represiunilor în 1949. Motivul: „chiabur”.
22. **CIOBANU Vasile M.** (n. 1890)
23. **CIOBANU Tatiana M.** — soția (n. 1892)
24. **CONDRATIUC Irina D.** (n. 1884)
25. **CONDRATIUC Domna I.** (n. 1934)
26. **CONDRATIUC Pantelei M.** (n. 1888)
27. **CONDRATIUC Eufrosinia A.** — soția (n. 1887)
28. **CONDRATIUC Boris P.** — fiul (n. 1922)
29. **CONDRATIUC Maria A.** — nora (n. 1930)
30. **CONDRATIUC Nicolae P.** — fiul (n. 1928)
31. **COROPATIUC Vasile I.** (n. 1902). Deportat în 1949 în reg. Kurgan pe motiv că ar fi fost „chiabur”.
32. **COROPATIUC Maria P.** — soția (n. 1897)
33. **COROPATIUC Nina V.** — fiica (n. 1930)
34. **COROPATIUC Eugeniu V.** — fiul (n. 1932)
35. **COSTENIUC Ion T.** (n. 1893)
36. **COSTENIUC Eugenia F.** — soția (n. 1903)

Supuse represiunilor în 1949
pe motiv că ar fi fost „chiaburi”.

Familie de „chiaburi”.
Deportați în 1949 în reg. Kurgan.

Deportați în 1949
în reg. Kurgan pe motiv
că ar fi fost „chiaburi”.

Supuși represiunilor în 1949
ca familie de „chiaburi”.

Supuși represiunilor în 1949
pe motiv că ar fi fost „chiaburi”.

Înscriși în lista „chiaburilor”
și supuși represiunilor în 1949.

Supuse represiunilor în 1949.
Motivul: „chiaburi”.

Supuși represiunilor în 1949
ca familie de „chiaburi”.

Soția cu copiii
în timpul operațiunii s-au ascuns.
În 1950 s-au alăturat soțului deportat.

Supuși represiunilor în 1949
pentru că erau „chiaburi”.

- | | |
|--|--|
| <p>37. GOLOVCO Ana V. (n. 1897)
 38. GOLOVCO Nicolae M. — fiul (n. 1931)
 39. IANCOVSCHI Vasile C. (n. 1877)
 40. IANCOVSCHI Eugenia A. — soția (n. 1884)
 41. LUPUL Vasile P. (n. 1890)
 42. LUPUL Eudochia M. — soția (n. 1900)
 43. LUPUL Alexandru V. — fiul (n. 1921)
 44. LUPUL Liuba V. — nora (n. 1924)
 45. LUPUL Eduard V. — nepotul (n. 1948)
 46. PASECINIC Damian A. (n. 1880)
 47. PASECINIC Maria P. — soția (n. 1882)
 48. PASECINIC Dumitru P. (n. 1898)
 49. PASECINIC Anastasia D. — soția (n. 1904)
 50. PASECINIC Vera D. — fiica (n. 1935)
 51. PASECINIC Tamara D. — fiica (n. 1937)
 52. PASECINIC Ion D. — fiul (n. 1944)
 53. PASECINIC Ion I. (n. 1903)
 54. PASECINIC Nadejda E. — soția (n. 1912)
 55. PASECINIC Eugenia I. — fiica (n. 1935)
 56. PASECINIC Eugeniu I. — fiul (n. 1942)
 57. PODOROJNĂI Fiodor P. (n. 1890)
 58. PODOROJNĂI Elena S. — soția (n. 1895)
 59. REABOI Olga E. (n. 1903)
 60. REABOI Eugeniu A. — fiul (n. 1929)
 61. REABOI Irada A. — fiica (n. 1930)
 62. REABOI Claudia A. — fiica (n. 1933)
 63. REABOI Ana A. — fiica (n. 1935)
 64. STRATICIUC Ilie C. (n. 1900)
 65. STRATICIUC Alexandra A. — soția (n. 1901)</p> | <p>Supuși represiunilor în 1949.
 Motivul: familie de „chiaburi”.</p> <p>Înscriși în lista „chiaburilor”
 și supuși represiunilor în 1949.</p> <p>Supuși represiunilor în 1949.
 Cap de acuzare: familie de „chiaburi”.</p> <p>Supuși represiunilor în 1949
 ca familie de „chiaburi”.</p> <p>Înscriși în lista „comercianților”
 și supuși represiunilor în 1949.</p> <p>Supuși represiunilor în 1949
 pe motiv că ar fi fost „chiaburi”.</p> <p>Deportați în 1949 în reg. Kurgan.
 Cap de acuzare: comercianți.</p> <p>Supuși represiunilor în 1949.
 Motivul: comercianți.</p> <p>Înscriși în lista „chiaburilor”
 și supuși represiunilor în 1949.</p> |
|--|--|

s. MĂLĂIEȘTI, com. GĂLĂȘENI

- | | |
|---|---|
| <p>1. SCOBIOALĂ Ion A. (n. 1897). Condamnat în 1940. Reabilitat în 1991.
 2. GHERMAN Mihail M. Condamnat în 1944 la 5 ani privațiune de libertate din motive politice.
 Reabilitat în 1922.
 3. COTEAȚA Hristofor I. (n. 1893). Acuzat de colaboraționism. Condamnat la 10 ani de detenție
 într-un lagăr de corecție prin muncă.
 4. HÂNCU Ion V. (n. 1911). Condamnat în 1945 la 10 ani de muncă silnică sub acuzația de
 colaboraționism.
 5. SCOBIOALĂ Gheorghe A. (n. 1915). Acuzat de spionaj. Condamnat în 1945 la 8 ani de muncă
 silnică.
 6. CIULE Grigore G. (n. 1896). Condamnat în 1946 în baza art. 58¹ al C. p. al R.S.S.U. la 3 ani
 privațiune de libertate. Motivul: sustragere de la plata impozitelor.
 7. COTEAȚA Ecaterina S. (n. 1886). Înscrișă în lista „colaboraționiștilor” și supusă represiunilor
 în 1949.
 8. GÂRLĂ Mihail M. (n. 1886)
 9. GÂRLĂ Vera C. — soția (n. 1898)
 10. HÂNCU Liuba V. (n. 1910)
 11. HÂNCU Natalia I. — fiica (n. 1933)
 12. HÂNCU Mircea I. — fiul (n. 1943)
 13. HÂNCU Vasile I. — fiul (n. 1945)
 14. HÂNCU Vladimir I. — fiul</p> | <p>Supuși represiunilor în 1949.
 Motivul: comercianți.</p> <p>Deportați în 1949 în reg. Kurgan
 pe motiv că ar fi fost colaboraționiști.
 Reabilitați în 1991.</p> |
|---|---|

- | | |
|---|--|
| <p>15. MELCOVSCHI Gheorghe G. (n. 1931)
 16. MELCOVSCHI Elena G. — mama (n. 1898)
 17. MELCOVSCHI Domna — sora (n. 1933)
 18. SCOBIOALĂ Toma V. (n. 1908)
 19. SCOBIOALĂ Parascovia I. — soția (n. 1908)
 20. SCOBIOALĂ Tamara T. — fiica (n. 1937)</p> | <p>Supuși represiunilor în 1949.</p> <p>Deportați în 1949 în reg. Kurgan ca familie de „chiaburi”. Soțul a reușit să se ascundă. La sfârșitul anului 1949 s-a alăturat familiei deportate.</p> |
|---|--|

com. MIHĂILENI

1. PÂNTEA Ion P. (n. 1902). Supus represiunilor în 1940–1941.
 2. ȘONȚU Sevastian G. (n. 1888). Condamnat în 1940. Reabilitat în 1991.
 3. SPÂNU Gheorghe S. (n. 1910). Arestat în 1941. Condamnat la 10 ani de detenție într-un lagăr de corecție prin muncă pentru apartenența la Partidul Național-Creștin.
 4. UNTU Vladimir H. (n. 1919). Acuzat de spionaj. Condamnat în 1941 la închisoare. Locul detenției – or. Penza. Reabilitat în 1991.
 5. CEMORTAN Fiodor S. (n. 1888). Înscris în lista „chiaburilor” și supus represiunilor în 1945.
 6. MUSTEAȚA Grigore F. (n. 1889). Condamnat în 1945 la 10 ani de închisoare într-un lagăr de corecție prin muncă, fiind acuzat de colaboraționism. Reabilitat în 1990.
 7. ROIBU Filip I. (n. 1883). Condamnat în 1945. Reabilitat în 1991.
 8. SAJIN Vasile N. (n. 1907). Condamnat în 1945 la 5 ani de detenție sub acuzația de colaboraționism. Reabilitat în 1990.
 9. SPÂNU Grigore I. (n. 1897). Condamnat în 1945 la 10 ani de muncă silnică în temeiul art. 54¹ lit. a al C. p. al R.S.S.U. Acuzat de trădare de patrie și împușcat. Reabilitat în 1990.
 10. RUSU Ion A. (n. 1905). Condamnat în 1946 pentru agitație antisovietică la 8 ani privațiune de libertate și privarea de drepturi civice pe un termen de 5 ani.
 11. CURIȘ Ion V. (n. 1924). Condamnat în 1947 la 10 ani de muncă silnică pentru apartenența la secta inochentistă. Reabilitat în 1990.
 12. MUSTEAȚA Alexandru G. (n. 1908). Condamnat în 1947 la 8 ani de muncă silnică în temeiul art. 58 alin. 2 al C. p. al R.S.S.U. Cap de acuzare: neîndeplinirea obligațiilor de predare a produselor agricole către stat.
 13. SCUTARI Dumitru G. (n. 1903). Membru al sectei inochentiste. Condamnat în 1947 la 10 ani de muncă silnică. Reabilitat în 1990.
 14. SPÂNU Ion P. (n. 1904). Condamnat în 1947 la 3 ani de închisoare într-un lagăr de corecție prin muncă în temeiul art. 58 alin. 2 al C. p. al R.S.S.U.
 15. VRABIE Leon G. (n. 1893). Condamnat la un an privațiune de libertate în baza art. 58 alin. 1 al C. p. al R.S.S.U. („sustragere de la plata impozitelor”).
 16. ALBOT Dumitru V. (n. 1919)
 17. ALBOT Elena M. — soția
 18. ALBOT Grigore E. (n. 1900)
 19. ALBOT Ana M. (n. 1908)
 20. ALBOT Elena Gr. — fiica (n. 1925)
 21. ALBOT Ilarion F. (n. 1879)
 22. ALBOT Elizaveta N. — soția (n. 1885)
 23. BOTNARI Gheorghe I. (n. 1884)
 24. BOTNARI Ecaterina C. — soția (n. 1886)
 25. BOTNARI Antonina Gh. — fiica (n. 1936)
 26. BOTNARI Veniamin Gh. — fiul (n. 1940)
 27. BRÂNZĂ Ion V. (n. 1887)
 28. BRÂNZĂ Maria V. — soția (n. 1887)
 29. CAZACU Petru S (n. 1896)
 30. CAZACU Elizaveta F. — soția (n. 1896)
 31. CAZACU Grigore P. — fiul (n. 1930)
- | | |
|--|---|
| | <p>Deportați în 1949 în reg. Kurgan. Motivul: familie de „chiaburi”.</p> <p>Deportați în 1949 în reg. Kurgan pe motiv că ar fi fost „chiaburi”.</p> <p>Supuși represiunilor în 1949. Cap de acuzare: „chiaburi”.</p> <p>Supuși represiunilor în 1949 din motive politice.</p> <p>Supuși represiunilor în 1949 pentru că erau „chiaburi”.</p> <p>Înscrisi în lista „chiaburilor”</p> |
|--|---|

32. **CAZACU Victor P.** — fiul (n. 1934) | și supuși represiunilor în 1949.
33. **CAZACU Dumitru P.** — fiul (n. 1936)
34. **CAZACU Nina P.** — fiica (n. 1940)
35. **CAZACU Elena P.** — fiica (n. 1942)
36. **CECAN Alexandru I.** (n. 1876) | Supuși represiunilor în 1949 ca familie de „chiaburi”.
37. **CECAN Agafia E.** — soția (n. 1879) | Înscrisi în lista „comercianților” și supuși represiunilor în 1949.
38. **CECAN Vasile A.** (n. 1914)
39. **CECAN Aurel V.** — fiul (n. 1945)
40. **CEPOI Constantin E.** (n. 1893) | Deportați în 1949 în reg. Kurgan. Motivul: familie de „chiaburi”.
41. **CEPOI Zinaida P.** — soția (n. 1893)
42. **CEPOI Dumitru C.** — fiul (n. 1930)
43. **CEPOI Mihail P.** (n. 1906) | Deportați în 1949 în reg. Kurgan pe motiv că ar fi fost „chiaburi”.
44. **CEPOI Elizaveta I.** — soția (n. 1908)
45. **CEPOI Ecaterina M.** — fiica (n. 1933)
46. **CEPOI Grigore I.** (n. 1873) | Deportați în 1949 în reg. Kurgan. Cap de acuzare: familie de „chiaburi”.
47. **CEPOI Eudochia E.** — soția (n. 1876)
48. **CEPOI Ion I.** (n. 1883). Supus represiunilor în 1949.
49. **CEPOI Timofei G.** (n. 1899)
50. **CEPOI Ana T.** — soția (n. 1899) | Supuși represiunilor în 1949. Motivul: „chiaburi”.
51. **CEPOI Leonid T.** — fiul (n. 1927)
52. **CEPOI Ion T.** — fiul (n. 1932)
53. **CEPOI Gheorghe T.** — fiul (n. 1934)
54. **CEPOI Nicolae G.** (n. 1897). Inclus în lista celor care urmau să fie deportați în Siberia, însă în timpul operațiunii din 6 iulie 1949 s-a ascuns, evitând deportarea. În 1950 este condamnat la 10 ani de muncă silnică.
55. **CEPOI Maria G.** — soția (n. 1898). Deportată în 1949 în reg. Kurgan ca „chiabur”.
56. **COZMULICI Maria G.** (n. 1909) | Supuși represiunilor în 1949.
57. **COZMULICI Petru A.** — fiul (n. 1913)
58. **EȘANU Mihail F.** (n. 1898) | Supuși represiunilor în 1949 ca familie de „chiaburi”.
59. **EȘANU Elizaveta F.** — soția (n. 1898)
60. **FILIPOV Nichifor G.** (n. 1885) | Supuși represiunilor în 1949.
61. **FILIPOV Axinia I.** — soția (n. 1894)
62. **GASNAȘ Ștefan A.** (n. 1901). Membru al Partidului Național-Creștin. Deportat în 1949 în reg. Kurgan. Reabilitat în 1949.
63. **GASNAȘ Maria S.** — soția (n. 1900) | Deportați în 1949 în reg. Kurgan. Reabilitați în 1949.
64. **GASNAȘ Vasile Șt.** — fiul (n. 1935)
65. **GASNAȘ Eugeniu Șt.** — fiul (n. 1944)
66. **MÂNDÂCANU Ștefan N.** (n. 1901) | Supuși represiunilor în 1949 ca familie de „chiaburi”.
67. **MÂNDÂCANU Maria A.** — soția (n. 1901)
68. **MÂNDÂCANU Vasile Șt.** — fiul (n. 1933)
69. **MOSCALU Cozma G.** (n. 1888) | Supuși represiunilor în 1949 pentru că erau „chiaburi”.
70. **MOSCALU Elena S.** — soția (n. 1890)
71. **MUSTEAȚA Ana I.** (n. 1886) | Înscrisi în lista „chiaburilor”.
72. **MUSTEAȚA Vladimir** — nepotul (n. 1942) | Deportați în 1949 în reg. Kurgan. Reabilitați în 1990.
73. **MUSTEAȚA Ion V.** (n. 1898)
74. **MUSTEAȚA Maria F.** — soția (n. 1900)
75. **MUSTEAȚA Vasile I.** — fiul (n. 1928)
76. **MUSTEAȚA Grigore I.** — fiul (n. 1933) | Deportați în 1949 în reg. Kurgan. Motivul: familie de „chiaburi”.
77. **MUSTEAȚA Ana I.** — fiica (n. 1937)
78. **MUSTEAȚA Victor I.** — fiul (n. 1940)
79. **MUSTEAȚA Dumitru I.** — fiul (n. 1942)
80. **PÂNTEA Alexandra F.** (n. 1889). Supusă represiunilor în 1949. Cap de acuzare: „chiabur”.
81. **PÂNTEA Andrei E.** (n. 1902)
82. **PÂNTEA Nadejda V.** — soția (n. 1905)
83. **PÂNTEA Maria A.** — fiica (n. 1934) | Înscrisi în lista „chiaburilor”

84. **PÂNTEA Elizaveta A.** — fiica (n. 1936) și supuși represiunilor în 1949.
85. **PÂNTEA Elena A.** — fiica (n. 1938)
86. **PÂNTEA Eugenia A.** — fiica (n. 1949)
87. **ROIBU Pelaghia N.** (n. 1882) Deportați în 1949 în reg. Kurgan
88. **ROIBU Mihail F.** — fiul (n. 1920) din motive religioase. Reabilitați în 1990.
89. **ROIBU Vasile G.** (n. 1916). Cap de acuzare: agent al Siguranței Române. Deportat în 1949 în reg. Kurgan. Reabilitat în 1990.
90. **ROIBU Olga I.** — soția (n. 1923). Deportată în 1949 în reg. Kurgan. Reabilitată în 1990.
91. **RUSU Parascovia I.** (n. 1890) Supuse represiunilor în 1949.
92. **RUSU Ana V.** — nepoata (n. 1925) Motivul: „chiaburi”.
93. **SAJIN Vera G.** (n. 1914) Deportați în 1949 în reg. Kurgan
94. **SAJIN Nicolae V.** — fiul (n. 1935) pe motiv că ar fi fost colaboraționiști.
95. **SAJIN Gheorghe V.** — fiul (n. 1936) Reabilitați în 1990.
96. **SAJIN Dumitru I.** (n. 1906) Înscriși în lista „comercianților”.
97. **SAJIN Vera N.** — soția (n. 1913) Deportați în 1949 în reg. Kurgan.
98. **SAJIN Eugenia D.** — fiica (n. 1935)
99. **SCUTARI Ana S.** (n. 1895) Membri ai sectei inochentiste.
100. **SCUTARI Ion D.** — fiul (n. 1932) Deportați în 1949 în reg. Kurgan.
101. **SCUTARI Fiodor D.** — fiul (n. 1941) Reabilitați în 1990.
102. **SCUTARI Gheorghe D.** (n. 1925) Deportați în 1949 în reg. Kurgan
103. **SCUTARI Maria P.** — soția (n. 1927) pentru că făceau parte din secta inochentistă. Reabilitați în 1990.
104. **SCUTARI Gheorghe V.** (n. 1900)
105. **SCUTARI Maria T.** — soția (n. 1902) Supuși represiunilor în 1949
106. **SCUTARI Vasile Gh.** — fiul (n. 1941) pe motiv că ar fi fost comercianți.
107. **SPĂTARU Elena I.** (n. 1880) Supuși represiunilor în 1949.
108. **SPĂTARU Grigore F.** — fiul (n. 1922) Motivul: familie de „chiaburi”.
109. **SPÂNU Sofia I.** (n. 1876) Deportați în 1949 în reg. Kurgan.
110. **SPÂNU Nicolae Gr.** — fiul (n. 1913) Motivul: membri ai familiei
111. **SPÂNU Emilian N.** — nepotul (n. 1939) unui „trădător de patrie”.
112. **SPÂNU Margareta N.** — nepoata (n. 1943) Reabilitați în 1989.
113. **SPÂNU Axinia F.** (n. 1884). Acuzată de colaboraționism și supusă represiunilor în 1949.
114. **SPÂNU Sofia G.** (n. 1876). Înscrișă în lista „colaboraționiștilor” și supusă represiunilor în 1949.
115. **SPÂNU Constantin V.** (n. 1886) Înscriși în lista „chiaburilor”.
116. **SPÂNU Ana G.** — soția (n. 1887) Supuși represiunilor în 1949.
117. **SPÂNU Elizaveta S.** (n. 1912)
118. **SPÂNU Vera I.** — fiica (n. 1930)
119. **SPÂNU Vasile I.** — fiul (n. 1931)
120. **SPÂNU Nicolae I.** — fiul (n. 1937) Înscriși în lista „comercianților”.
121. **SPÂNU Nina I.** — fiica (n. 1938) Deportați în 1949 în reg. Kurgan.
122. **SPÂNU Ecaterina I.** — fiica (n. 1940)
123. **SPÂNU Petru I.** — fiul (n. 1946)
124. **SPÂNU Sofia V.** (n. 1886). Supusă represiunilor în 1949. Motivul: comerciant.
125. **SPÂNU Fiodor P.** (n. 1906)
126. **SPÂNU Maria A.** — soția (n. 1905)
127. **SPÂNU Aurica F.** — fiica (n. 1943) Înscriși în lista „comercianților”
128. **SPÂNU Zinaida F.** — fiica (n. 1946) și supuși represiunilor în 1949.
129. **SPÂNU Tamara F.** — fiica (n. 1948)
130. **ȘIȘCOV Vlas P.** (n. 1910)
131. **ȘIȘCOV Parascovia S.** — soția (n. 1911) Supuși represiunilor în 1949
132. **ȘIȘCOV Fiodor VI.** — fiul (n. 1945) pe motiv că ar fi fost „chiaburi”.
133. **ȘIȘCOV Tamara VI.** — fiica (n. 1947)
134. **ȘONȚU Vasile F.** (n. 1903) Deportați în 1949 în reg. Kurgan.
135. **ȘONȚU Elena G.** — soția (n. 1907) Cap de acuzare: comercianți.

136. **ȘTIRBU Zaharia S.** (n. 1882) | Înscriși în lista „chiaburilor”
și supuși represiunilor în 1949.
137. **ȘTIRBU Parascovia A.** — soția (n. 1882)
138. **ȘTIRBU Ion S.** (n. 1897)
139. **ȘTIRBU Maria I.** — soția (n. 1896) | Supuși represiunilor în 1949
pe motiv că ar fi fost „chiaburi”.
140. **ȘTIRBU Onică I.** — fiica (n. 1929)
141. **ȘTIRBU Taisia I.** — soacra (n. 1867)
142. **VLADANOV Mihail I.** (n. 1893)
143. **VLADANOV Ana D.** — soția (n. 1893) | Supuși represiunilor în 1949
pentru că erau „chiaburi”.
144. **VLADANOV Vera M.** — fiica (n. 1931)
145. **VLADANOV Vasile M.** — fiul (n. 1935)
146. **VRABIE Dumitru I.** (n. 1900)
147. **VRABIE Ana Z.** — soția (n. 1907) | Înscriși în lista „comercianților”.
Deportați în 1949 în reg. Kurgan.
148. **VRABIE Elena D.** — fiica (n. 1934)
149. **VRABIE Vera D.** — fiica (n. 1937)
150. **MOSCALU Gheorghe A.** (n. 1909). Condamnat în 1950 la 4 ani privațiune de libertate, incriminându-i-se neîndeplinirea obligațiilor de predare a produselor agricole către stat.
151. **MUSTEAȚA Alexandru A.** Condamnat în 1951 conform art. 54¹⁰ al C. p. al R.S.S.U., fiind acuzat de propagandă antisovietică. Reabilitat în 1991.

s. MOȘENI, com. VASILEUȚI

1. **CEMĂRTAN Iustin V.** (n. 1884). Acuzat de colaboraționism și condamnat în 1944 la 15 ani de muncă silnică.
2. **CONDRIȚCHI Efim M.** (n. 1917). Supus represiunilor în 1944.
3. **RACOVĂȚ (RACOVÎȚĂ) Vasile I.** (n. 1904). Condamnat în 1944 la 20 de ani de închisoare. Închis într-un lagăr din reg. Vorkuta. Reabilitat în 1991.
4. **SADOVICI Avacum I.** (n. 1907). Acuzat de colaboraționism și condamnat în 1944 la 15 ani de muncă silnică.
5. **SADOVICI Nicolae H.** (n. 1909). Condamnat în 1944 la 20 de ani de muncă silnică pentru colaboraționism.
6. **SCOBIOALĂ Vasile C.** (n. 1917). Arestat în 1944. Condamnat la 20 de ani de detenție. Cap de acuzare: colaboraționism.
7. **CALISTRU Diomid V.** (n. 1936). Condamnat în 1945 la 5 ani de muncă silnică ca „element social ostil”. Reabilitat în 1990.
8. **OJOG Tudor N.** Acuzat de colaboraționism. Condamnat în 1945 la 20 de ani de muncă silnică.
9. **SCOBIOALĂ Vasile I.** Condamnat în 1945 la 20 de ani de detenție sub acuzația de colaboraționism.
10. **SCOBIOALĂ Diomid G.** (n. 1905). Arestat și condamnat în 1946 la 5 ani de detenție într-un lagăr de corecție prin muncă. În 1959 a survenit încetarea procesului penal.
11. **CALISTRU Axentie I.** (n. 1899) Condamnat în 1947 la 7 ani privațiune de libertate, fiind acuzat de neîndeplinirea obligațiilor de predare a produselor agricole la stat.
12. **DARII Alexei V.** Condamnat în 1948 la 25 de ani de muncă silnică. Cap de acuzare: colaboraționism.
13. **CALISTRU Axinia I.** (n. 1899) | Supuși represiunilor în 1949.
Motivul: „chiaburi”.
14. **CALISTRU Mircea I.** — fiul (n. 1928)
15. **CALISTRU Eva I.** — fiica (n. 1935)
16. **CALISTRU Vladimir D.** (n. 1901)
17. **CALISTRU Eufrosinia VI.** — fiica (n. 1930) | Înscriși în lista „colaboraționiștilor”.
Deportați în 1949 în reg. Kurgan.
18. **CALISTRU Xenia VI.** — fiica (n. 1934)
19. **CALISTRU Anastasia I.** (n. 1922) | Acuzate de colaboraționism
și deportate în 1949 în reg. Kurgan.
Reabilite în 1991.
20. **CALISTRU Vera D.** — fiica (n. 1940)
21. **CALISTRU Sofia D.** — fiica (n. 1943)

22. **DARII Axenia G.** (n. 1908)
23. **DARII Serghei A.** — fiul (n. 1932)
24. **DARII Ana F.** (n. 1918)
25. **DARII Minodora I.** — fiica (n. 1940)
26. **DARII Vladimir I.** — fiul (n. 1943)
27. **DARII Maria P.** — mama (n. 1884)
28. **MÂȚA Maria N.** (n. 1919)
29. **MÂȚA Nina C.** — fiica (n. 1937)
30. **MÂȚA Eudochia C.** — fiica (n. 1939)
31. **OJOG Sofia M.** (n. 1914)
32. **OJOG Nicolae F.** — fiul (n. 1936)
33. **OJOG Vasile F.** — fiul (n. 1938)
34. **OJOG Gheorghe F.** — fiul (n. 1943)
35. **PROCOPOVICI Nina G.** (n. 1915)
36. **PROCOPOVICI Larisa D.** — fiica (n. 1935)
37. **PROCOPOVICI Vladimir D.** — fiul (n. 1938)
38. **PROCOPOVICI Grigore D.** — fiul (n. 1941)
39. **RACOVĂȚ Sava C.** (n. 1910)
40. **RACOVĂȚ Vera M.** — soția (n. 1914)
41. **RACOVĂȚ Vasile S.** — fiul (n. 1930)
42. **RACOVĂȚ Viorica S.** — fiica (n. 1942)
43. **RACOVĂȚ Constantin S.** — fiul (n. 1946)
44. **SADOVICI Fevronia I.** (n. 1912)
45. **SADOVICI Maria N.** — fiica (n. 1939)
46. **SADOVICI Vasile N.** — fiul (n. 1943)
47. **SALAGOR David I.** (n. 1884)
48. **SALAGOR Ecaterina P.** — soția (n. 1895)
49. **SALAGOR Elena D.** — fiica (n. 1929)
50. **SALAGOR Ion D.** — fiul (n. 1932)
51. **SĂRĂTEANU Ion I.** (n. 1918). Condamnat în 1949 la 6 ani de muncă silnică pentru că a fost jandarm. Reabilitat în 1991.
52. **SĂRĂTEANU Ion A.** (n. 1913)
53. **SĂRĂTEANU Lidia M.** — soția (n. 1914)
54. **SĂRĂTEANU Gheorghe I.** — fiul (n. 1938)
55. **SĂRĂTEANU Maria I.** — fiica (n. 1940)
56. **SCOBIOALĂ Epistenia S.** (n. 1912)
57. **SCOBIOALĂ Maria D.** — fiica (n. 1930)
58. **SCOBIOALĂ Parascovia D.** — fiica (n. 1936)
59. **SCOBIOALĂ Gheorghe D.** — fiul (n. 1940)
60. **SCOBIOALĂ Axenia H.** (n. 1920)
61. **SCOBIOALĂ Ana V.** — fiica (n. 1944)
62. **SCOBIOALĂ Maria P.** (n. 1903)
63. **SCOBIOALĂ Elena V.** — fiica (n. 1926)
64. **SCOBIOALĂ Sofia V.** — fiica (n. 1928)
65. **SCOBIOALĂ Agripina (Agafia) V.** — fiica (n. 1932)
66. **SCOBIOALĂ Ion V.** — fiul (n. 1934)
67. **ZALEVSCHI Petronela I.** (n. 1892)
68. **ZALEVSCHI Pavel N.** — fiul (n. 1928)
69. **ZALEVSCHI Diomid N.** — fiul (n. 1936)
- Deportați în 1949 în reg. Kurgan ca membri ai familiei unui „colaboraționist”. Reabilitați în 1990.
- Supuși represiunilor în 1949. Cap de acuzare: familie de „chiaburi”.
- Supuse represiunilor în 1949 pe motiv că ar fi fost colaboraționiști.
- Înscriși în lista „colaboraționiștilor”. Deportați în 1949 în reg. Kurgan. Reabilitați în 1990.
- Deportați în 1949 în reg. Kurgan. Motivul: colaboraționiști. Reabilitați în 1990.
- Supuși represiunilor în 1949. Cap de acuzare: colaboraționiști.
- Membri ai familiei unui „colaboraționist”. Deportați în 1949 în reg. Kurgan.
- Înscriși în lista „chiaburilor” și deportați în 1949 în reg. Kurgan. Capul familiei în timpul operației s-a ascuns. În 1953 s-a alăturat familiei deportate.
- Înscriși în lista „colaboraționiștilor” și supuși represiunilor în 1949.
- Supuși represiunilor în 1949 pe motiv că ar fi fost „chiaburi”.
- Deportate în 1949 în reg. Kurgan ca membri ai familiei unui „colaboraționist”. Reabilite în 1990.
- Deportați în 1949 în reg. Kurgan. Motivul: membri ai familiei unui „colaboraționist”. Reabilitați în 1989.
- Supuși represiunilor în 1949, fiind înscriși în lista „chiaburilor”.

s. PĂSCĂUȚI, com. PETRUȘENI

- | | |
|---|---|
| <ol style="list-style-type: none"> 1. BUINOVSKI Fiodor D. (n. 1906) 2. BUINOVSKI Olga N. — soția (n. 1914) 3. BUINOVSKI Maria N. — fiica (n. 1935) 4. BUINOVSKI Ana N. — fiica (n. 1937) 5. BUINOVSKI Vasile N. — fiul (n. 1940) 6. BUINOVSKI Ilie (Ion) N. — fiul (n. 1947) 7. BUINOVSKI Parascovia F. (n. 1887). Supusă represiunilor în 1949 pe motiv că ar fi fost „chiabur”. 8. VITCOS Zinovia A. (n. 1907) 9. VITCOS Maria A. — fiica (n. 1933) 10. VITCOS Ion A. — fiul (n. 1935) 11. VITCOS Eudochia A. — fiica (n. 1938) 12. VITCOS Anastasia A. — fiica (n. 1943) 13. VITCOS Eugen A. (n. 1928 sau 1948) | <p>Deportați în 1949 în reg. Kurgan.
Cap de acuzare: familie de „chiaburi”.</p> <p>Înscriși în lista „colaboraționiștilor”
și supuși represiunilor în 1949.</p> |
|---|---|

com. PÂRJOTA

- | | |
|--|--|
| <ol style="list-style-type: none"> 1. BADRAJAN Eudochim G. (n. 1905). Fost primar. Arestat în 1941. Condamnat pentru apartenența la Partidul Național-Creștin. A fost împușcat în 1942. 2. BADRAJAN Agripina F. — soția (n. 1906) 3. BADRAJAN Gheorghe E. — fiul (n. 1928) 4. BADRAJAN Fiodor E. — fiul (n. 1932) 5. BADRAJAN Ion E. — fiul 6. BADRAJAN Vasile E. — fiul 7. BONCILO (BANCILĂ) Dumitru A. (n. 1888). Membru al Partidului Național-Creștin. Condamnat în 1941 la 5 ani de detenție. 8. BONCILO (BANCILĂ) Iulia G. — soția (n. 1890) 9. BONCILO (BANCILĂ) Alexandra D. — fiica (n. 1927) 10. BONCILO (BANCILĂ) Alexandru D. — fiul (n. 1931) 11. BONCILO (BANCILĂ) Antonina D. — fiica (n. 1932) 12. BONCILO (BANCILĂ) Nadejda D. — fiica (n. 1933) 13. CEBOTARI Procop G. Fost primar. Membru al unui partid politic „burghez”. Condamnat în 1941 sub acuzația de element social periculos. 14. CEBOTARI Eudochia A. — soția. Deportată în 1941. Reabilitată în 1991. 15. COSTIUC Arcadie O. (n. 1896). Fost primar. Condamnat în 1941 la închisoare. 16. MANDALAC Fiodor D. (n. 1891). Fost primar. Membru al Partidului Național-Liberal. Condamnat în 1941 la 5 ani de detenție într-un lagăr de corecție prin muncă. A decedat în detenție în 1942. 17. MANDALAC Ecaterina I. — soția (n. 1886 sau 1901) 18. MANDALAC Moisei F. — fiul (n. 1917) 19. MANDALAC Ana F. — fiica (n. 1920 sau 1921) 20. MANDALAC Leonid F. — fiul (n. 1923 sau 1929) 21. CEBOTARI Ignat G. (n. 1888). Arestat în 1944. Condamnat de Tribunalul Militar la 7 ani și privarea de drepturi civice pe termen de 5 ani în temeiul art. 54³ al C.p. al R.S.S.U. („trădare de patrie”). Reabilitat în 1990. 22. GABUJA Vasile I. Condamnat în 1944 la 10 ani privațiune de libertate într-un lagăr din reg. Irkutsk. Cap de acuzare: colaboraționist. Reabilitat în 1990. 23. SCUTARI Afanasie I. (n. 1903). Acuzat de colaboraționism. Condamnat în 1944, în temeiul art. 54¹ lit. a al C. p. al R.S.S.U., la 7 ani privațiune de libertate și degradare civică pe un termen de 5 ani. | <p>Deportați în 1941
în reg. Novosibirsk.
Reabilitați în 1989.</p> <p>Deportați în 1941.
Reabilitați în 1989.</p> <p>Deportați în 1941.
Reabilitați în 1990.</p> |
|--|--|

24. **SCUTARI Calistru E.** (n. 1892). Arestat în 1944. Condamnat de Tribunalul Militar la 10 ani de detenție cu confiscarea averii și privarea de drepturi civice pe un termen de 5 ani, conform art. 54¹ lit. a al C.p. al R.S.S.U. Reabilitat în 1990.
25. **UNGUREANU Iacob D.** (n. 1911). Fost consilier la primărie. Arestat în 1944 și condamnat la 15 ani de muncă forțată. Reabilitat în 1991.
26. **VRÂNCEAN Ștefan F.** (n. 1892). Învinuit de propagandă antisovietică. Condamnat în 1944, în temeiul art. 54¹⁰ al C. p. al R.S.S.U., la 7 ani privațiune de libertate cu confiscarea averii și degradare civică pe termen de 5 ani.
27. **COMENDANT Grigore M.** (n. 1914). Acuzat de colaboraționism. Condamnat în 1945 la 10 ani de muncă forțată.
28. **GUȚULEAC Petru** (n. 1900). Arestat în 1945 și condamnat la 10 ani de detenție într-un lagăr de corecție prin muncă sub acuzația de trădare de patrie.
29. **BELIC Gheorghe A.** (n. 1898)
30. **BELIC Liuba E.** — soția (n. 1899)
31. **BELIC Vasile Gh.** — fiul (n. 1925)
32. **BELIC Eudochia Gh.** — fiica (n. 1937)
33. **COBĂLEANSCHI Vera G.** (n. 1886). Înscrisă în lista „colaboraționiștilor” și supusă represiunilor în 1949.
34. **DALTA Ion I.** (n. 1917)
35. **DALTA Fevronia G.** — soția (n. 1917)
36. **DALTA Valentin I.** — fiul (n. 1941)
37. **DALTA Maria I.** (n. 1882)
38. **DALTA Alexandru I.** — fiul (n. 1929)
39. **DALTA Maria I.** — fiica (n. 1935)
40. **GABUJA Agafia G.** (n. 1890). Înscrisă în lista „colaboraționiștilor”. Deportată în 1949 în reg. Kurgan. În 1955 cauza a fost clasată.
41. **MANDALAC Elisei E.** (n. 1902)
42. **MANDALAC Maria I.** — soția (n. 1904)
43. **MANDALAC Alexandru E.** — fiul (n. 1931)
44. **MANDALAC Olga E.** — fiica (n. 1939)
45. **SCUTARI Elizaveta I.** (n. 1900)
46. **SCUTARI Maria A.** — fiica (n. 1936)
47. **UNGUREANU Alexandra I.** (n. 1907)
48. **UNGUREANU Eudochia I.** (n. 1928)
49. **UNGUREANU Vera I.** — fiica (n. 1932)
50. **VLAS Victoria F.** (n. 1899)
51. **VLAS Maria P.** — fiica (n. 1929)
52. **VLAS Olimpiada P.** — fiica (n. 1932)
53. **VLAS Ana P.** — fiica (n. 1934)
54. **VLAS Ion P.** — fiul (n. 1935)
55. **VLAS Isai P.** — fiul (n. 1940)
56. **VLAS Fiodor P.** — fiul (n. 1943)
57. **BURDUH Ion M.** (n. 1904)
58. **BURDUH Agafia P.** — soția (n. 1906)
59. **BURDUH Elizaveta I.** — fiica (n. 1926)
60. **BURDUH Ioana I.** — fiica (n. 1931)
61. **BURDUH Vasile I.** — fiul (n. 1932 sau 1933)
62. **REABOI Fiodor I.** (n. 1921). Condamnat în 1953 în temeiul art. 54¹⁰ alin. 2 al C. p. al R.S.S.U. la 25 de ani privațiune de libertate sub acuzația de agitație antisovietică. Reabilitat în 1990.
63. **BLEANDUR Maria N.** (n. 1932). Membru al sectei „Martorii lui Iehova”. Condamnată în 1954 la 10 ani privațiune de libertate. Internată într-un lagăr din reg. Kemerovo. Reabilitată în 1992.

Deportați în 1949 în reg. Kurgan
ca familie de „chiaburi”.

Deportați în 1949 în reg. Kurgan.
Cap de acuzare: familie de „chiaburi”.

Deportați în 1949 în reg. Kurgan
pe motiv că ar fi fost „chiaburi”.

Supuși represiunilor în 1949.
Motivul: „chiaburi”.

Supuse represiunilor în 1949.
Cap de acuzare: colaboraționiști.

Înscrise în lista „chiaburilor”
și supuse represiunilor în 1949.

Supuși represiunilor în 1949
pentru că erau „chiaburi”.

Membri ai sectei „Martorii lui Iehova”.
Deportați în 1951 în reg. Tomsk.
Reabilitați în 1991.

com. PELINIA

1. **AGACHI Gheorghe I.** (n. 1899). Condamnat în 1941 pentru apartenența la Partidul Național-Țărănesc.
2. **AGACHI Maria S.** — soția (n. 1898)
3. **AGACHI Petru Gh.** — fiul
4. **AGACHI Valentina Gh.** — fiica
5. **AGACHI Ion Gh.** — fiul
6. **BÂNZARI Vladimir P.** (n. 1890). Fost primar. Arestat în 1941 și condamnat pentru apartenența la Partidul Național-Țărănesc.
7. **BÂNZARI Parascovia D.** — soția (n. 1890)
8. **BÂNZARI Vladimir VI.** — fiul (n. 1921)
9. **BÂNZARI Olga VI.** — fiica (n. 1923)
10. **BÂNZARI Ion VI.** — fiul (n. 1928)
11. **CUȘNIR Alexei N.** (n. 1907)
12. **CUȘNIR Marfa A.** — soția
13. **GAVALCIUC Ion G.** Membru al Partidului Național-Creștin. Condamnat în 1941.
14. **GAVALCIUC Maria V.** — soția. Deportată în 1941. Reabilitată în 1991.
15. **MIHAI Nicolae S.** (n. 1913). Deportat în 1941.
16. **PRIPA Efim I.** (n. 1886). Membru al Partidului Național-Liberal; fost primar. Condamnat în 1941 la detenție. Internat în Ivdellag. A decedat în lagăr în același an. Reabilitat în 1990.
17. **PRIPA Eufrosinia T.** — soția (n. 1891)
18. **PRIPA Simion E.** — fiul (n. 1918)
19. **PRIPA Alexandru E.** — fiul (n. 1922)
20. **PRIPA Ion E.** — fiul (n. 1930)
21. **ZAIAT Calistrat A.** (n. 1894)
22. **ZAIAT Alexandra E.** — soția (n. 1899)
23. **ZAIAT Vasile C.** — fiul (n. 1927)
24. **ZAIAT Melania (Emilia) C.** — fiica (n. 1932)
25. **DASCAL Gavriil G.** Condamnat în 1944 la închisoare. Reabilitat în 1991.
26. **BAGRIN Andrei P.** (n. 1895). Acuzat de trădare de patrie. Condamnat în 1946 la 10 ani de închisoare și interdicția drepturilor civice pe 5 ani în temeiul art. 54¹ lit. a al C. p. al R.S.S.U.
27. **ȚÂMBALIUC Ion S.** (n. 1894). Acuzat de colaboraționism. Condamnat în 1948 la 10 ani de muncă silnică.
28. **AGACHI Dumitru G.** (n. 1883)
29. **AGACHI Stepanida A.** — soția (n. 1884)
30. **BAGRIN Natalia I.** (n. 1896)
31. **BAGRIN Ion A.** — fiul (n. 1930)
32. **BAGRIN Liuba A.** — fiica (n. 1936)
33. **BAGRIN Victor A.** — fiul (n. 1936)
34. **BĂBĂLĂU Iacob A.** (n. 1903)
35. **BĂBĂLĂU Ana I.** — soția (n. 1904)
36. **BĂBĂLĂU Elena I.** — fiica (n. 1935)
37. **BOGDANOV Grigore E.** (n. 1898)
38. **BOGDANOV Melania E.** — soția (n. 1900)
39. **BOGDANOV Veaceslav Gr.** — fiul (n. 1937)
40. **BOGDANOV Eva Gr.** — fiica (n. 1942)
41. **BOGDANOV Nadejda Gr.** — fiica (n. 1945)
42. **BORȘ Maxim G.** (n. 1888)
43. **BORȘ Tatiana I.** — soția (n. 1889)
44. **BORȘ Efim M.** — fiul (n. 1929)
45. **BORȘ Maria M.** — fiica (n. 1931)
46. **BORȘ Ion M.** — fiul (n. 1933)
47. **BORȘ Ana M.** — fiica (n. 1934)

Deportați în 1941
în reg. Tomsk.
Reabilitați în 1991.

Deportați în 1941
în reg. Tomsk.
Reabilitați în 1991.

Acuzați de propagandă antisovietică. Deportați în 1941.
În 1956 a survenit încetarea procesului penal.

Deportați în 1941 în reg. Tomsk.
Eufrosinia a decedat în deportare.
Motivul: familie de „chiaburi”.
Reabilitați în 1989.

Deportați în 1941.
Cap de acuzare: familie de „chiaburi”.
Capul familiei s-a alăturat
familiei deportate în 1950.

Deportați în reg. Irkutsk (1949).
Cap de acuzare: familie de „chiaburi”.

Deportați în 1949 în reg. Irkutsk.
Motivul: membri ai familiei unui
„trădător de patrie”. Reabilitați în 1990.

Deportați în 1949 în reg. Kurgan
pe motiv că ar fi fost „chiaburi”.

Supuși represiunilor în 1949,
incriminându-li-se că ar fi fost
comercianți.

Deportați în 1949 în reg. Irkutsk.
Maxim a decedat în 1953 în deportare.
Eliberați în 1956.

48. CODREANU Dumitru D. (n. 1902)
49. CODREANU Maria N. — soția (n. 1908)
50. CODREANU Sergiu D. — fiul (n. 1931)
51. CODREANU Liuba D. — fiica (n. 1933)
52. CODREANU Petru D. — fiul (n. 1937)
53. CODREANU Vasile D. — fiul (n. 1939)
54. CODREANU Ion D. — fiul (n. 1941)
55. CODREANU Maria M. (n. 1889)
56. CODREANU Gavril S. — fiul (n. 1935)
57. DABIJA Efim S. Condamnat în 1949 la 10 ani privațiune de libertate, fiind acuzat de colaboraționism.
58. DABIJA Anastasia R. (n. 1899)
59. DABIJA Eugeniu — fiul (n. 1939)
60. DOLINȚA Constantin I. (n. 1896)
61. DOLINȚA Elizaveta G. — soția (n. 1897)
62. GHEORGHÎȚĂ Ion G. (n. 1900). Acuzat de colaboraționism și condamnat în 1949 la 10 ani de muncă silnică.
63. GHEORGHÎȚĂ Maria G. — soția (n. 1900)
64. GHEORGHÎȚĂ Sergiu I. — fiul (n. 1933)
65. GHEORGHÎȚĂ Alexandra I. — fiica (n. 1935)
66. GHEORGHÎȚĂ Fiodor I. — fiul (n. 1939)
67. GHEORGHÎȚĂ Maria G. (n. 1889)
68. GHEORGHÎȚĂ Efim P. — fiul (n. 1921)
69. MIHĂESCU Afanasie M. (n. 1890)
70. MIHĂESCU Irina A. — (n. 1892)
71. MIHĂESCU Natalia A. — fiica (n. 1932)
72. MIHĂESCU Afanasie A. — fiul (n. 1936)
73. POSTOLACHI Gheorghe T. (n. 1880)
74. GARABARA Sofia F. — soția (n. 1895)
75. POSTOLACHI Pantelei R. (n. 1908)
76. POSTOLACHI Elena C. — fiica (n. 1908)
77. POSTOLACHI Parascovia A. (n. 1899)
78. POSTOLACHI Lidia A. — fiica (n. 1938)
79. POSTOLACHI Gheorghe A. — fiul (n. 1942)
80. PRIPA Sergiu G. (n. 1882)
81. PRIPA Irina C. — soția (n. 1890)
82. PRIPA Vasile M. (n. 1905)
83. PRIPA Ecaterina I. — soția (n. 1909)
84. PRIPA Liuba I. — fiica (n. 1934)
85. PRIPA Valentina I. — fiica (n. 1935)
86. PRIPA Lidia I. — fiica (n. 1939)
87. PRIPA ?. Internat în lagărul din Gezkazgan (Steplag) în perioada 1949–1956.
88. ROGAC Ștefan V. (n. 1886)
89. ROGAC Irina I. — soția (n. 1890)
90. SCORPAN Agafia F. (n. 1900). Acuzată de colaboraționism. Deportată în 1949 în reg. Kurgan (Irkutsk). Reabilitată în 1991.
91. SOLOVIOV (T)Foma V. (n. 1880)
92. SOLOVIOV Irina I. — soția (n. 1886)
93. SOLOVIOV Zinaida T. — fiica (n. 1931)
94. SOLOVIOV Ion T. — fiul (n. 1935)
95. SOLOVIOV Iosif T. — fiul adoptiv (n. 1918 sau 1921)
96. SOLOVIOV Eugenia A. — nora (n. 1931)
97. TALPĂ Gheorghe P. (n. 1900)
98. TALPĂ Pelaghia I. — soția (n. 1903)
99. ȚURCANU Ana M. (n. 1888)
100. ȚURCANU Anton C. — fiul (n. 1912)

Înscriși în lista „chiaburilor”
și supuși represiunilor în 1949.

Deportați în 1949 în reg. Irkutsk.
Motivul: familie de „chiaburi”.

Deportați în 1949 în reg. Irkutsk
ca membri ai familiei unui „colaboraționist”.

Supuși represiunilor în 1949.
Cap de acuzare: comercianți.

Deportați în 1949 în reg. Irkutsk.
Membri ai familiei unui „colaboraționist”.

Înscriși în lista „chiaburilor”
și supuși represiunilor în 1949.

Supuși represiunilor în 1949
pentru că erau „chiaburi”.

Supuși represiunilor în 1949
ca familie de „chiaburi”.
Supuși represiunilor în 1949.
Motivul: familie de „chiaburi”.

Înscriși în lista „chiaburilor”
și supuși represiunilor în 1949.

Supuși represiunilor în 1949
pe motiv că ar fi fost „chiaburi”.

Înscriși în lista „chiaburilor”
și supuși represiunilor în 1949.

Supuși represiunilor în 1949.
Cap de acuzare: familie de „chiaburi”.

Deportați în 1949
în reg. Irkutsk.
Cap de acuzare:
comercianți.

Supuși represiunilor în 1949.
Motivul: „chiaburi”.

Deportați în 1949 în reg. Irkutsk.
Motivul: familie de „chiaburi”.

101. **ȚURCANU Zaharia G.** (n. 1912)
102. **ȚURCANU Maria I.** — soția (n. 1910)
103. **ȚURCANU Emilia Z.** — fiica (n. 1937)
104. **ȚURCANU Valentina Z.** — fiica (n. 1939)
105. **ȚURCANU Zinaida Z.** — fiica (n. 1946)
106. **GLAVAN Anton N.** (n. 1914). Condamnat în 1950 la 10 ani de detenție, fiind acuzat de propagandă antisovietică. Reabilitat în 1991.
107. **PÂSLARI Andrei G.** (n. 1899). Condamnat în 1950. Reabilitat în 1991.
108. **ROGAC Andronic S.** (n. 1893). Condamnat în 1950. Reabilitat în 1991.
109. **CORNET Dumitru V.** (n. 1932). Membru al sectei „Martorii lui Iehova”. Condamnat în 1951 la 8 ani de muncă silnică. Închis într-un lagăr din reg. Kirov.
110. **SINELNICOV Alexei T.** Condamnat în 1951 de către Judecătoria Supremă la 25 de ani de detenție și degradarea drepturilor civice pe 5 ani. Ulterior termenul a fost redus la 5 ani de muncă silnică. Cap de acuzare: dispoziție antisovietică (art. 54¹⁰ alin. 1, 54³).

Supuși represiunilor în 1949
pe motiv că ar fi fost „chiaburi”.

com. PETRUȘENI

1. **FOTESCU Dumitru I.** (n. 1902). Supus represiunilor în primul an de ocupație sovietică.
2. **SARAGIA Gheorghe G.** (n. 1895). Supus represiunilor în 1940 (1941?).
3. **PRECUL Daria P.** (n. 1900)
4. **PRECUL Vasile** — fiul (n. 1924)
5. **PRECUL Ecaterina** — fiica (n. 1925)
6. **PRECUL Maria D.** — fiica (n. 1927)
7. **PRECUL Leonid** — fiul (n. 1936)
8. **RUSU Gheorghe M.**
9. **RUSU Domnica N.** — soția
10. **RUSU Ion Gh.** — fiul
11. **CEPOI Dumitru C.** (n. 1884). Condamnat în 1944 la 10 ani de muncă forțată, fiind învinuit de colaboraționism.
12. **CIOBANU Nicolae I.** (n. 1884). Condamnat în 1944 de Tribunalul Militar la 8 ani de muncă silnică și interdicția drepturilor civice pe 5 ani conform art. 54³ („trădare de patrie”). Reabilitat în 1991.
13. **MELCHOVSCHI Grigore I.** (n. 1900). Condamnat în 1944 la 5 ani de detenție într-un lagăr de corecție prin muncă sub acuzația de colaboraționism. În 1956 cauza a fost clasată.
14. **NOROC Vasile D.** (n. 1895). Condamnat în 1944 la 10 ani de muncă forțată. Internat într-un lagăr din reg. Kurgan. Reabilitat în 1991.
15. **BONDAREV Elena I.** (n. 1902)
16. **BONDAREV Maria V.** — fiica (n. 1927)
17. **BONDAREV Dionisie V.** — fiul (n. 1928)
18. **BONDAREV Stelian V.** — fiul (n. 1935)
19. **BONDAREV Aurel V.** — fiul (n. 1943)
20. **CEPOI Fiodor G.** (n. 1906)
21. **CEPOI-SARAGIA Nina I.** — soția (n. 1920)
22. **SARAGIA Maria (Liusea) I.** — fiica adoptivă (n. 1943)
23. **CEPOI Zinovia D.** (n. 1893)
24. **CEPOI Fiodor D.** — fiul (n. 1925)
25. **LUNGU Vasile A.** (n. 1895)
26. **LUNGU Ana V.** — fiica (n. 1930)
27. **MELCOVSCHI Elena G.** (n. 1901)
28. **MELCOVSCHI Gheorghe Gr.** — fiul (n. 1931)
29. **MELCOVSCHI Olga Gr.** — fiica (n. 1935)

Deportați în 1941 în reg. Tomsk.
Motivul: familie de „chiaburi”.
Reabilitați în 1990.

Deportați în 1941
în reg. Tomsk.
Reabilitați în 1991.

Supuși represiunilor în 1949
ca familie de „chiaburi”.

Membri ai sectei „Martorii lui
Iehova”. Deportați în 1949
în reg. Kurgan. Reabilitați în 1990.

Înscriși în lista „colaboraționiștilor”
și supuși represiunilor în 1949.

Supuși represiunilor în 1949
din motive politice.

Membri ai familiei unui „colaboraționist”.
Deportați în 1949 în reg. Kurgan.
În 1956 cauza a fost clasată.

30. **MUNTEAN Vasile A.** Supus represiunilor în 1949.
31. **NOROC Eudochia D.** (n. 1896). Supusă represiunilor în 1949. Cap de acuzare: soția unui condamnat.
32. **RACIUN Mihail D.** (n. 1895). Membru al Partidului Național-Creștin. Condamnat în 1945 la 10 ani de muncă forțată sub acuzația de colaboraționism.
33. **RACIUN Eugenia D.** (n. 1896) | Deportată în 1949 în reg. Kurgan.
34. **RACIUN Eugenia M.** — fiica (n. 1933) | Motivul: membri ai familiei
35. **RACIUN Mihail** — fiul (n. 1935) | unui „colaboraționist”. Reabilitată în 1989.
36. **RUSU Procop N.** (n. 1905)
37. **RUSU Elizaveta I.** — soția (n. 1906)
38. **RUSU Petru P.** — fiul (n. 1934) | Înscriși în lista „colaboraționiștilor”
39. **RUSU Eugenia P.** — fiica (n. 1936) | și supuși represiunilor în 1949.
40. **RUSU Claudia P.** — fiica (n. 1939)
41. **RUSU Mihail P.** — fiul (n. 1941)
42. **RUSU Valentin P.** — fiul (n. 1945)
43. **STUDOLSCHI Pavel V.** (n. 1907)
44. **STUDOLSCHI Maria I.** — soția (n. 1920) | Supuși represiunilor în 1949.
45. **STUDOLSCHI Valentina P.** — fiica (n. 1941) | Cap de acuzare: familie de „chiaburi”.
46. **STUDOLSCHI Victor P.** — fiul (n. 1945) | Reabilitată în 1989.

s. POCIUMBĂUȚI, com. POCIUMBENI

1. **GALICI Nadejda N.** (n. 1915). Condamnată în 1945, în temeiul art. 58 alin. 2 al C. p. al R.S.S.U., la 10 ani privațiune de libertate, fiind acuzată de neîndeplinirea obligației de predare a produselor agricole la stat.
2. **GALICI Ion A.** (1879 sau 1883). Deportat în 1949 în reg. Cita. Reabilitat în 1991. Motivul: „chiabur”.
3. **JUȘCO Vladimir V.** (n. 1907) | Supuși represiunilor în 1949
4. **JUȘCO Axenia A.** — soția (n. 1912) | ca familie de „chiaburi”.
5. **JUȘCO Vasile VI.** — fiul (n. 1936)
6. **OLARI Ion P.** (n. 1888)
7. **OLARI Agafia G.** — soția (n. 1886)
8. **OLARI Maria I.** (n. 1926) | Înscriși în lista „chiaburilor”.
9. **OLARI Iulia I.** — fiica (n. 1928) | Supuși represiunilor în 1949.
10. **OLARI Zinaida I.** — fiica (n. 1932)
11. **OLARI Silvia I.** — fiica (n. 1934)
12. **OLARI Visarion I.** — fiul (n. 1937)
13. **AXENTIUC Elizaveta P.** (n. 1916). Supusă represiunilor în 1951. Cap de acuzare: membru al sectei „Martorii lui Iehova”.
14. **BODIU Zinaida V.** (n. 1906) | Membri ai sectei „Martorii lui Iehova”.
15. **BODIU Ion VI.** — fiul (n. 1935) | Deportată în 1951 în reg. Tomsk.
16. **BODIU Ana VI.** — fiica (n. 1939) | Reabilitată 1991.
17. **CIOBANU Vladimir P.** (n. 1927) | Deportată în 1951 în reg. Tomsk
18. **CIOBANU Vera I.** — soția (n. 1924) | pentru apartenența la secta
19. **CIOBANU Nionila VI.** — fiica (n. 1948) | „Martorii lui Iehova”. Reabilitată în 1990.
20. **DENDEA Ion I.** (n. 1906)
21. **DENDEA Alexandra F.** — soția (n. 1907) | Deportată în 1951 în reg. Tomsk
22. **DENDEA Vladimir I.** — fiul (n. 1927) | din motive religioase. Reabilitată în 1991.
23. **DENDEA Zinaida I.** — fiica (n. 1931)
24. **ZARA Alexandru V.** (n. 1909) | Deportată în 1951 în reg. Tomsk.
25. **ZARA Zinovia F.** — soția (n. 1910) | Motivul: membri ai sectei
26. **ZARA Ion AI.** — fiul (n. 1939) | „Martorii lui Iehova”. Reabilitată în 1991.

27. **CONDREA Ecaterina F.** (n. 1930). Condamnată în 1953, în baza art. 54¹⁰ alin. 2 și 54¹¹ ale C.p. al R.S.S.U., la 25 de ani privațiune de libertate, exil pe termen de 10 ani și privarea de drepturi civice pe un termen de 5 ani. Cap de acuzare: propagandă antisovietică. Reabilitată în 1991.
28. **ZARA Ana G.** (n. 1932). Condamnată în 1953 din motive religioase. Reabilitată în 1991.

com. POCIUMBENI

1. **BAIBARAC Vasile V.** Condamnat în 1941 la 10 ani de detenție într-un lagăr de corecție prin muncă. Cap de acuzare: colaboraționist, în 1955 a survenit încetarea procesului penal.
2. **COJUHARI Vladimir D.** (n. 1905). Supus represiunilor în 1941.
3. **IAROSLAVSCHI Dumitru F.** (n. 1908). „Element social periculos”. Condamnat în 1945 la 5 ani de închisoare pentru profanarea portretelor conducătorilor de partid și sovietici din incinta sovietului sătesc. În 1961 a survenit încetarea procesului penal.
4. **BAIBARAC Gheorghe M.** (n. 1904)
5. **BAIBARAC Clara I.** — soția (n. 1904)
6. **BAIBARAC Clara Gh.** — fiica (n. 1928)
7. **BAIBARAC Nina Gh.** — fiica (n. 1932)
8. **BAIBARAC Iurie Gh.** — fiul (n. 1939)
9. **BAIBARAC Maria V.** (n. 1913). Înscrisă în lista „colaboraționiștilor” și deportată în 1949 în reg. Cita. În 1955 cauza a fost clasată.
10. **BAIBARAC Domnica G.** (n. 1900)
11. **BAIBARAC Victor F.** — fiul (n. 1931)
12. **BAIBARAC Olga F.** — fiica (n. 1937)
13. **BAIBARAC Vladimir F.** — fiul (n. 1938)
14. **BAIBARAC Alexandru F.** — fiul (n. 1941)
15. **ZARA Ion G.** (n. 1900)
16. **ZARA Eudochia P.** — soția (n. 1900)
17. **ZARA Alexandra I.** — fiica (n. 1927)
18. **LESNIC Maria G.** (n. 1914)
19. **LESNIC Lucreția F.** — fiica (n. 1933)
20. **LESNIC Ion F.** — fiul (n. 1935)
21. **LESNIC Vasile F.** — fiul (n. 1938)
22. **MOCATI Maria G.** (n. 1890)
23. **MOCATI Eudochia S.** — fiica (n. 1921)
24. **MOCATI Anastasia S.** — fiica (n. 1936)
25. **PLEȘCA Mihail C.** (n. 1909)
26. **PLEȘCA Nadejda V.** — soția (n. 1910)
27. **PLEȘCA Ion M.** — fiul (n. 1933)
28. **PLEȘCA Iulia M.** — fiica (n. 1936)
29. **PLEȘCA Virginia (Vera) M.** — fiica (n. 1938)
30. **PLEȘCA Valentin M.** — fiul (n. 1942)
31. **PLEȘCA Daniil M.** — fiul (n. 1948)
32. **PLEȘCA Gheorghe M.** — fiul (n. 1950)
33. **VOZIAN Boris S.** (n. 1920). Condamnat în 1952, în temeiul art. 54¹⁰ alin. 2 al C. p. al R.S.S.U., la 25 de ani privațiune de libertate din motive religioase și pentru agitație antisovietică. Reabilitat în 1989.
34. **NAIZER Ion V.** (n. 1900). Arestat în 1953 sub acuzația de colaboraționism și condamnat la 10 ani de detenție într-un lagăr de corecție prin muncă.

Înscriși în lista „chiaburilor”.
Supuși represiunilor în 1949.

Deportați în 1949 în reg. Tomsk
din motive religioase.
Reabilitați în 1991.

Supuși represiunilor în 1949
ca familie de „chiaburi”.

Deportați în 1951 în reg. Tomsk
din motive religioase. Reabilitați în 1991.

Deportate în 1951 în reg. Tomsk
din motive religioase.
Reabilitate în 1990.

Deportați în 1951
în reg. Tomsk
din motive religioase.
Reabilitați în 1991.

s. PROSCURENI, com. DURUITOAREA

1. **TCACI Ion D.** (n. 1892). Fost primar. Membru al Partidului Național-Țărănesc. Condamnat în 1941 la închisoare. A decedat în același an în detenție.
2. **TCACI Ana I.** — soția (n. 1892)
3. **TCACI Constantin I.** — fiul (n. 1923)
4. **TCACI Gheorghe I.** — fiul (n. 1924)
5. **BAZI Roman I.** (n. 1893). Acuzat de colaboraționism. Condamnat în 1946 la 5 ani de închisoare.
6. **BARANEȚCHI Sofia G.** (n. 1906)
7. **BARANEȚCHI Boris P.** — fiul (n. 1929)
8. **BARANEȚCHI Maria P.** — fiica (n. 1931)
9. **BARANEȚCHI Iurie P.** — fiul (n. 1936)
10. **BARANEȚCHI Alexandru P.** — fiul (n. 1939)
11. **BARANEȚCHI Ghenadie P.** — fiul (n. 1941)
12. **BARANEȚCHI Vladimir P.** — fiul (n. 1947)
13. **BAZI Ana I.** (n. 1894)
14. **BAZI Ana R.** — fiica (n. 1937)
15. **BAZI Vasile R.** — fiul (n. 1941)
16. **CHIMACOVSCI Petru S.** (n. 1900)
17. **CHIMACOVSCI Ecaterina I.** — soția (n. 1900)
18. **CHIMACOVSCI Axente (Petru)** — fiul (n. 1932)
19. **GAVRILIUȘ Simion P.** (n. 1925)
20. **TCACI-GAVRILIUȘ Maria I.** — soția (n. 1926)
21. **IACHIMCIUȘ Constantin A.** (n. 1885)
22. **IACHIMCIUȘ Efrosinia I.** — soția (n. 1886)
23. **MAMCIUȘ Fiodor S.** (1906)
24. **MAMCIUȘ Elena F.** — soția (1909)
25. **MAMCIUȘ Tamara F.** — fiica (n. 1941)
26. **OSTAFIICIUȘ Gavriil N.** (n. 1900). Membru al Partidului Național-Liberal. Deportat în 1949 în reg. Irkutsk.
27. **OSTAFIICIUȘ Ecaterina I.** — soția (n. 1920)
28. **OSTAFIICIUȘ Boris G.** — fiul (n. 1932)
29. **OSTAFIICIUȘ Ana G.** — fiica (n. 1946)
30. **OSTAFIICIUȘ Gheorghe V.** (n. 1890)
31. **OSTAFIICIUȘ Anastasia I.** — soția (n. 1893)
32. **PETRACHI Ana G.** (n. 1902)
33. **PETRACHI Gheorghe** — fiul (n. 1929)
34. **TCACI Ion M.** (n. 1896)
35. **TCACI Aculina I.** — soția (n. 1895)
36. **TCACI Vasile I.** — fiul (n. 1927)

Deportați în 1941.
Reabilitați în 1991.

Supuși represiunilor în 1949
ca familie de „chiaburi”.

Înscriși în lista „colaboraționiștilor”.
Deportați în 1949 în reg. Kurgan.

Deportați în 1949 în reg. Kurgan.
Motivul: colaboraționiști.
Reabilitați în 1991.

Deportați în 1949 în reg. Kurgan.
Reabilitați în 1990.

Deportați în 1949 în reg. Kurgan
din motive politice.

Deportați în 1949
în reg. Kurgan

ca familie de „chiaburi”.

Deportați în 1949 în reg. Irkutsk.

Deportați în 1949 în reg. Kurgan
din motive politice. În 1955 cauza a fost
clasată. Reabilitați în 1991.

Deportați în 1949 în reg. Kurgan
pe motiv că ar fi fost „chiaburi”.

Deportați în 1949
în reg. Kurgan.

Reabilitați în 1990.

com. RĂCĂRIA

1. **GOLOVATIUȘ Alexandru I.** (n. 1922). Acuzat de sustragerea de la plata impozitelor. Condamnat în 1948, în temeiul art. 58 alin. 1 al C. p. al R.S.S.U., la 2 ani privațiune de libertate.
2. **GOLOVATIUȘ Eftinia A.** (n. 1877)
3. **GOLOVATIUȘ Alexei I.** — fiul (n. 1921)
4. **GOLOVATIUȘ Vera I.** — nora (n. 1920)
5. **GOLOVATIUȘ Fiodor N.** (n. 1883)
6. **GOLOVATIUȘ Maria I.** — soția (n. 1883)
7. **GOLOVATIUȘ Ion F.** — fiul (n. 1919)
8. **GOLOVATIUȘ Vladimir F.** — fiul (n. 1927)

Supuși represiunilor în 1949
pentru că erau „chiaburi”.

Supuși represiunilor în 1949.
Motivul: „chiaburi”.

9. **ȘABAN Stepanida M.** (n. 1903). Supusă represiunilor în 1949. Motivul: „chiabur”.
10. **TÂMCO Ion N.** (n. 1892)
11. **TÂMCO Maria I.** — soția (n. 1899)
12. **TÂMCO Maria I.** — fiica (n. 1932)
13. **TÂMCO Paulina I.** — fiica (n. 1936)
14. **TÂMCO Vasile I.** — fiul (n. 1937)
15. **TÂMCO Eugenia I.** — fiica (n. 1940)
16. **LUNGU Nicolae P.** (n. 1922)
17. **LUNGU Lidia I.** — soția (n. 1924)
18. **MOJILEAN Ion F.** (n. 1908 sau 1911)
19. **MOJILEAN Alexandra P.** — soția (n. 1914)
20. **MOJILEAN Vasile I.** — fiul (n. 1938)
21. **MOJILEAN Emilia I.** — fiica (n. 1940)
22. **MOJILEAN Alexandru I.** — fiul (n. 1942)
23. **MOJILEAN Anatol I.** — fiul (n. 1944)
24. **TÂMCO Domnica I.** (n. 1904)
25. **TÂMCO Tamara F.** — fiica (n. 1932)
26. **TÂMCO Ion** — fiul (n. 1936)
27. **TÂMCO Tatiana** — fiica (n. 1939)
28. **TÂMCO Anatol** — fiul (n. 1942)
29. **ZAPOROJAN Petru A.** (n. 1906 sau 1908)
30. **ZAPOROJAN Maria M.** — soția (n. 1920 sau 1926)
31. **ZAPOROJAN Vasile P.** — fiul (n. 1932)
32. **ZAPOROJAN Olga P.** — fiica (n. 1934)
33. **GOLOVATIUC Petru F.** (n. 1915). Arestat în 1963 și condamnat la 7 ani de închisoare pentru apartenența la secta „Martorii lui Iehova”.

Înscriși în lista „chiaburilor” și supuși represiunilor în 1949.

Supuși represiunilor în 1951 din motive religioase.

Deportați în 1951 în reg. Tomsk din motive religioase. Reabilitați în 1991.

Membri ai sectei „Martorii lui Iehova”.
Deportați în 1951 în reg. Tomsk.
Reabilitați în 1990.

Deportați în 1951 în reg. Tomsk pentru că făceau parte din secta „Martorii lui Iehova”.

com. RECEA

1. **MARGARINT Vasile T.** (n. 1902). Fost primar. Arestat în 1941 și condamnat în 1942 la detenție pentru apartenența la Partidul Național-Liberal. A decedat la 24.03.1942 în Ivdellag.
2. **MARGARINT Ana M.** — soția (n. 1903)
3. **MARGARINT Emilian V.** — fiul (n. 1922)
4. **MARGARINT Ion V.** — fiul (n. 1924)
5. **MARGARINT Eudochia V.** — fiica (n. 1934)
6. **SERJANTU Efim P.** (n. 1878)
7. **SERJANTU Maria F.** — soția (n. 1880)
8. **SERJANTU Pavel E.** — fiul (n. 1919)
9. **SERJANTU Valentina E.** — fiica
10. **TÂRBU Alexandru F.** (n. 1884). Fost primar. Membru al Partidului Național-Liberal, membru al Partidului Național-Creștin. Condamnat în 1941 la închisoare.
11. **BOLOGAN Petru V.** (n. 1894). Arestat în 1946. Condamnat la 5 ani privațiune de libertate în temeiul art. 58 alin. 1 al C.p. al R.S.S.U. („sustragere de la plata impozitelor”).
12. **BARBĂ Alexandru V.** (n. 1890). Condamnat în 1947, în temeiul art. 58 alin. 2 al C. p. al R.S.S.U., la 5 ani privațiune de libertate.
13. **GROZAVU Vasile C.** (n. 1898). Condamnat în 1947, în temeiul art. 58 alin. 2 al C. p. al R.S.S.U., la un an privațiune de libertate sub acuzația de neîndeplinirea obligațiilor de predare a produselor agricole către stat. În 1949 este din nou supus represiunilor.
14. **BARBĂ Ana F.** (n. 1893)
15. **BARBĂ Elena Al.** — fiica (n. 1935)
16. **BARBĂ Domnica Al.** — fiica (n. 1937)

Deportați în 1941 în reg. Novosibirsk.
Reabilitați în 1989.

Deportați în 1941 în reg. Novosibirsk.
Reabilitați în 1991.

Supuse represiunilor în 1949.
Motivul: „chiaburi”.

- | | |
|--|---|
| 17. BESCIASTNOV Ion C. (n. 1894) | Înscriși în lista „comercianților” și supuși represiunilor în 1949. |
| 18. BESCIASTNOV Agafia R. — soția (n. 1890) | |
| 19. FRUNZE Alexei G. (n. 1908) | |
| 20. FRUNZE Elena N. — soția (n. 1912) | |
| 21. FRUNZE Vasile Al. — fiul (n. 1933) | Supuși represiunilor în 1949 pentru că erau „chiaburi”. |
| 22. FRUNZE Nina Al. — fiica (n. 1935) | |
| 23. FRUNZE Alexandra Al. — fiica (n. 1939) | |
| 24. GROZAVU Vasile C. (n. 1897) | |
| 25. GROZAVU Ana C. — soția (n. 1905) | |
| 26. GROZAVU Fiodor V. — fiul (n. 1930) | Supuși represiunilor în 1949 ca familie de „chiaburi”. |
| 27. GROZAVU Dumitru V. — fiul (n. 1932) | |
| 28. GROZAVU Ana V. — fiica (n. 1940) | |
| 29. GROZAVU Sofia V. — fiica (n. 1947) | |
| 30. GUZGAN Gheorghe I. (n. 1902) | Deportați în 1949 în reg. Kurgan. Cap de acuzare: familie de „chiaburi”. |
| 31. GUZGAN Ana L. — soția (n. 1904) | |
| 32. JALOPA Vasile S. (n. 1899) | |
| 33. JALOPA Ana A. — soția (n. 1902) | |
| 34. JALOPA Alexandra V. — fiica (n. 1932) | Înscriși în lista „chiaburilor”. Supuși represiunilor în 1949. |
| 35. JALOPA Ion V. — fiul (n. 1934) | |
| 36. JALOPA Maria V. — fiica (n. 1936) | |
| 37. JALOPA Nadejda V. — fiica (n. 1945) | |
| 38. SERJANTU Eugenia G. (n. 1909) | Supuși represiunilor în 1949 pentru că erau „chiaburi”. |
| 39. SERJANTU Nicolae A. — fiul (n. 1930) | |
| 40. SERJANTU Efim A. — fiul (n. 1939) | |
| 41. SERJANTU Pavel N. (n. 1907) | |
| 42. SERJANTU Maria F. — soția (n. 1907) | Deportați în 1949 în reg. Kurgan. Motivul: familie de „chiaburi”. |
| 43. SERJANTU Irina S. — mama (n. 1881) | |
| 44. ȘIȘCOV Vlas P. Supus represiunilor în 1949. | |
| 45. TÂRBU Anastasia A. (n. 1920) | Înscrise în lista „colaboraționiștilor” și deportate în 1949 în reg. Kurgan. Reabilitate în 1990. |
| 46. TÂRBU Ana E. — fiica (n. 1942) | |
| 47. TÂRBU Alexandra E. — fiica (n. 1945) | |
| 48. TÂRBU Gheorghe F. (n. 1908) | |
| 49. TÂRBU Olga M. — soția (n. 1910) | |
| 50. TÂRBU Ana Gh. — fiica (n. 1936) | Supuși represiunilor în 1949 pe motiv că ar fi fost „chiaburi”. |
| 51. TÂRBU Larisa Gh. — fiica (n. 1939) | |
| 52. TÂRBU Tamara Gh. — fiica (n. 1941) | |
| 53. TÂRBU Fiodor Gh. — fiul (n. 1945) | |
| 54. TÂRBU Maria Gh. — fiica (n. 1946) | |
| 55. TÂRBU Maria D. (n. 1872) | Supuse represiunilor în 1949. Motivul: colaboraționiști. |
| 56. TUDOS Ana I. — nepoata (n. 1934) | |
| 57. TÂRBU Victoria F. (n. 1882) | |
| 58. TÂRBU Fiodor A. — fiul (n. 1919) | Deportați în 1949 în reg. Novosibirsk. Reabilitați în 1990. |
| 59. TÂRBU Ion A. — fiul (n. 1921) | |
| 60. TÂRBU Alexandru A. — fiul (n. 1925) | |
| 61. TÂRBU Maria V. — soția lui Alexandru (n. 1925) | |
| 62. TRINCA Andrei F. (n. 1887) | Supuși represiunilor în 1949, fiind înscriși în lista „chiaburilor”. |
| 63. TRINCA Victoria S. — soția (n. 1889) | |
| 64. TRINCA Fiodor A. (n. 1914). Supus represiunilor în 1949. Motivul: „chiabur”. | |
| 65. TRINCA Ion A. (n. 1912) | |
| 66. TRINCA Alexandra E. — soția (n. 1912) | Supuși represiunilor în 1949. Cap de acuzare: familie de „chiaburi”. |
| 67. TRINCA Fiodor I. — fiul (n. 1934) | |
| 68. TRINCA Vasile I. — fiul (n. 1936) | |
| 69. TRINCA Ion G. (n. 1909) | |
| 70. TRINCA Irina G. — soția (n. 1912) | |
| 71. TRINCA Gheorghe I. — fiul (n. 1933) | Înscriși în lista „chiaburilor” |

- | | |
|---|---|
| <p>72. TRINCA Eugenia I. — fiica (n. 1934)
 73. TRINCA Dumitru I. — fiul (n. 1937)
 74. TRINCA Eugenia I. — soacra (n. 1887)</p> | <p>și supuși represiunilor în 1949.</p> |
|---|---|

s. RETENI, com. BRANIȘTE

- | | |
|--|---|
| <p>1. CEBOTARI Vasile F. (1900)
 2. CEBOTARI Nionila A. (n. 1897)
 3. CEBOTARI Constantin V. — fiul (n. 1932 sau 1933)
 4. CEBOTARI Ion V. — fiul (n. 1939)
 5. CEBOTARI Petru V. — fiul (n. 1941)
 6. MARTIN David I. (n. 1905)
 7. MARTIN Nadejda M. — soția (n. 1909)
 8. SCUTELNICIUC Alexandra D. (n. 1899)
 9. SCUTELNICIUC Ion A. — fiul (n. 1922)
 10. SCUTELNICIUC Maria A. — fiica (n. 1944)</p> | <p>Deportați în 1949
 în reg. Kurgan
 ca familie de „chiaburi”.</p> <p>Supuși represiunilor în 1949
 pentru că erau „chiaburi”.</p> <p>Supuși represiunilor în 1949.
 Motivul: familie de „chiaburi”.</p> |
|--|---|

com. SINGURENI

- | | |
|---|--|
| <p>1. CIOBANU Chiril F. (n. 1885)
 2. CIOBANU Maria V. — soția
 3. CIOBANU Ion Ch. — fiul
 4. CIOBANU Nicanor Ch. — fiul
 5. CORDELEAN Fiodor G. (n. 1888). Condamnat în 1945 la 15 ani de închisoare, fiind învinuit de colaboraționism. A decedat în închisoare în 1948.
 6. ZAVODOVSCHI Petru A. (n. 1910). Condamnat în 1946 la 8 ani de muncă silnică. Cap de acuzare: colaboraționism.
 7. BUCICO Macar F. (n. 1912)
 8. BUCICO Elizaveta I. — soția (n. 1921)
 9. BUCICO Valentin M. — fiul (n. 1938)
 10. BUCICO Lidia M. — fiica (n. 1940)
 11. BUCICO Nicolae M. — fiul (n. 1942)
 12. BUCICO Ion M. — fiul (n. 1945)
 13. BUJOR Gheorghe F. (n. 1913)
 14. BUJOR Liuba I. — soția (n. 1922)
 15. BUJOR Maria Gh. — fiica (n. 1944)
 16. CEREAȘ Iuliana I. (n. 1914)
 17. CEREAȘ Vera I. — fiica (n. 1937)
 18. CEREAȘ Liuba I. — fiica (n. 1948)
 19. CORDELEAN Zinaida F. (n. 1890). Soție a unui „colaboraționist”. Deportată în reg. Irkutsk (1949).
 20. COZMA Gheorghe G. Supus represiunilor în 1949.
 21. MACOVEI Maria I. (n. 1884)
 22. MACOVEI Nicolae D. — fiul (n. 1929)
 23. MACOVEI Elizaveta D. — fiica (n. 1931)
 24. MACOVEI Gheorghe D. — fiul (n. 1933)
 25. MARTÂNIUC Gheorghe M. (n. 1904)
 26. MARTÂNIUC Iustina G. (I.) — soția (n. 1909)
 27. MARTÂNIUC Vasile Gh. — fiul (n. 1934)
 28. MARTÂNIUC Nicolae Gh. — fiul (n. 1936)
 29. MARTÂNIUC Roman Gh. — fiul (n. 1940)
 30. MARTÂNIUC Grigore Gh. — fiul (n. 1944)
 31. MARTÂNIUC Petru Gh. — fiul (n. 1947)</p> | <p>Deportați în 1941.
 Reabilitați în 1989.</p> <p>Deportați în 1949 în reg. Irkutsk
 ca familie de „chiaburi”.</p> <p>Supuși represiunilor în 1949.
 Motivul: „chiaburi”.</p> <p>Acuzate de colaboraționism
 și deportate în 1949 în reg. Irkutsk.
 În 1955 cauza a fost clasată.</p> <p>Deportați în reg. Kurgan (1949)
 ca familie de „chiaburi”.</p> <p>Deportați în 1949 în reg. Irkutsk.
 Cap de acuzare: familie de „chiaburi”.</p> |
|---|--|

- | | |
|---|--|
| <p>32. RĂILEANU Ion P. (n. 1904)
 33. RĂILEANU Olga I. — soția (n. 1909)
 34. RĂILEANU Gheorghe I. — fiul (n. 1930)
 35. RĂILEANU Simion I. — fiul (n. 1932)
 36. RĂILEANU Nicolae I. — fiul (n. 1934)
 37. ZAVODOVSCHI Vasile A. (n. 1899)
 38. ZAVODOVSCHI Ecaterina G. — soția (n. 1902)
 39. ZAVODOVSCHI Eugenia V. — fiica (n. 1923)
 40. ZAVODOVSCHI Galina V. — fiica (n. 1940)
 41. ZAVODOVSCHI Iurie V. — fiul (n. 1942)</p> | <p>Supuși represiunilor în 1949 pentru că erau „chiaburi”.</p> <p>Înscriși în lista „colaboraționiștilor” și deportați în 1949. Reabilitați în 1990.</p> |
|---|--|

s. SLOBOZIA-RECEA, com. RECEA

- | | |
|--|---|
| <p>1. ANDRUH Ion M. (n. 1896). Supus represiunilor în 1940.
 2. FORTUȘNEAC Nicolae I. (n. 1903). Acuzat de colaboraționism. Condamnat în 1945 la închisoare. Reabilitat în 1990.
 3. FORTUȘNEAC Anastasia I. (n. 1904)
 4. FORTUȘNEAC Vasile P. — fiul (n. 1928)
 5. FORTUȘNEAC Gheorghe P. — fiul (n. 1930)
 6. FORTUȘNEAC Domnica S. (n. 1906)
 7. FORTUȘNEAC Victoria N. — fiica (n. 1932)
 8. FORTUȘNEAC Dumitru N. — fiul (n. 1935)</p> | <p>Supuși represiunilor în 1949. Cap de acuzare: colaboraționiști.</p> <p>Înscriși în lista „colaboraționiștilor”. Deportați în 1949 în reg. Kurgan. Reabilitați în 1990.</p> |
|--|---|

com. STURZENI

- | | |
|---|--|
| <p>1. CARABULEA Ion F. (n. 1900). Fost primar. Condamnat în 1941 la 10 ani de muncă silnică pentru apartenența la Partidul Național-Liberal.
 2. CARABULEA Parascovia L. — soția
 3. CARABULEA Nadejda I. — fiica
 4. CARABULEA Eugeniu I. — fiul
 5. CARABULEA Boris I. — fiul
 6. VASILAȘCO Ion G. (n. 1875)
 7. VASILAȘCO Iustina I. — soția (n. 1882)
 8. VASILAȘCO Fiodor I. — fiul (n. 1921)
 9. VASILAȘCO Olga I. — fiica (n. 1923)
 10. MOVILA Ion P. (n. 1902 sau 1909). Condamnat în 1944 la 10 ani privațiune de libertate sub acuzația de colaboraționism. Reabilitat în 1990.
 11. CONDRIUC Evstafie G. (n. 1889). Condamnat în 1946, în temeiul art. 58¹ alin. 2 al C. p. al R.S.S.U., la 3 ani privațiune de libertate („neîndeplinirea obligațiilor de predare a produselor agricole la stat”). Motivul: „chiabur”.
 12. MOVILA Vasile D. (n. 1904). Condamnat în 1946, conform art. 58¹ alin. 2 al C. p. al R.S.S.U., la 3 ani privațiune de libertate.
 13. CARABULEA Maria A. (n. 1900). Deportată în 1949 în reg. Kurgan. Motivul „chiabur”.
 14. IANACHEVICI Maria D. (n. 1898)
 15. IANACHEVICI Eugenia A. — fiica (n. 1926)
 16. IANACHEVICI Ludmila A. — fiica (n. 1928)
 17. IANACHEVICI Boris A. — fiul (n. 1932)
 18. MIHALCIUC Agripina A. (n. 1892). Înscrisă în lista „chiaburilor”. Deportată în 1949 în reg. Kurgan.
 19. MOVILA Elena V. (n. 1905)
 20. MOVILA Natalia I. — fiica (n. 1930)
 21. MOVILA Gheorghe I. — fiul (n. 1937)</p> | <p>Deportați în 1941. Reabilitați în 1991.</p> <p>Deportați în 1941 în reg. Kazahstan. Reabilitați în 1992.</p> <p>Deportați în 1949 în reg. Kurgan ca familie de „chiaburi”.</p> <p>Înscriși în lista „colaboraționiștilor”. Deportați în 1949 în reg. Kurgan. Reabilitați în 1990.</p> |
|---|--|

- | | |
|---|---|
| 22. POPA Alexandru I. (n. 1908) | Supuși represiunilor în 1949 pe motiv că ar fi fost „chiaburi”. |
| 23. POPA Vasilisa P. — soția (n. 1907) | |
| 24. POPA Ion V. (n. 1885) | |
| 25. POPA Maria F. — soția (n. 1884) | Supuși represiunilor în 1949. Motivul: „chiaburi”. |
| 26. POPA Emilia I. — fiica (n. 1936) | |
| 27. POPLAVSCHI Iosif I. (n. 1883) | Înscriși în lista „chiaburilor” și deportați în 1949 în reg. Irkutsk. |
| 28. POPLAVSCHI Anisia I. — soția (n. 1891) | |
| 29. PUMNEA Vasile D. (n. 1883) | Supuși represiunilor în 1949 pentru că erau „chiaburi”. |
| 30. PUMNEA Maria P. — soția (n. 1890) | |
| 31. SCRIPLIUC Ion C. (n. 1879) | Supuși represiunilor în 1949 ca familie de „chiaburi”. |
| 32. SCRIPLIUC Maria C. — soția (n. 1880) | |
| 33. ȘUBERT Serghei S. (n. 1894) | Deportați în 1949 în reg. Kurgan. |
| 34. ȘUBERT Eudochia T. — soția (n. 1896) | Cap de acuzare: familie de „chiaburi”. |
| 35. ZAIM Elizaveta F. (n. 1888) | Înscriși în lista „colaboraționiștilor”. |
| 36. ZAIM Nicolae I. — fiul (n. 1929 sau 1930) | Deportați în 1949 în reg. Kurgan. Reabilitați în 1991. |

s. SVERDIAC, com. RECEA

- | | |
|--|---|
| 1. MIRONOV Ion I. (n. 1896). Supus represiunilor în 1941. | |
| 2. ȘAMBRA Vasile G. (n. 1896). Membru al Partidului Național-Țărănesc. Condamnat în 1941 la 10 ani de muncă silnică. | |
| 3. ȘAMBRA Eudochia N. — soția (n. 1901) | |
| 4. ȘAMBRA Mihail V. — fiul | |
| 5. ȘAMBRA Petru V. — fiul | |
| 6. ȘAMBRA Eugenia V. — fiica | |
| 7. ȘAMBRA Maria V. — fiica | |
| 8. ȘAMBRA Nadejda V. — fiica | |
| 9. ȘAMBRA Ion V. — fiul | |
| 10. ȘAMBRA Axenia V. — fiica | |
| 11. ȚAP Petru I. (n. 1905). Condamnat în 1941 la detenție din motive religioase (baptist). Internat în Ivdellag. A decedat în același an. Cap de acuzare: „chiabur”. | |
| 12. BERIUC Dumitru I. (n. 1927) | |
| 13. BERIUC Axenia I. — soția (n. 1929) | |
| 14. BERIUC Mihail I. — fiul (n. 1947) | |
| 15. BERIUC Anastasia I. — fiica (n. 1949) | |
| 16. MAZUR Afanasie F. (n. 1907) | |
| 17. GOGOLEVA-MAZUR Tatiana I. — soția (n. 1916) | Deportați în 1951 în reg. Tomsk. Membri ai sectei „Martorii lui Iehova”. Reabilitați în 1991. |
| 18. MAZUR Ludmila G. — fiica (n. 1940) | |
| 19. MAZUR Iosif F. (n. 1907, 1908 sau 1910) | |
| 20. MAZUR Maria I. — soția (n. 1919) | |
| 21. MAZUR Mihail I. — fiul (n. 1937) | |
| 22. MAZUR Eugenia I. — fiica (n. 1939) | |
| 23. MAZUR Alexandru I. — fiul (n. 1942) | |
| 24. MAZUR Petru I. — fiul (n. 1947) | |
| 25. MAZUR Fiodor I. — fiul (n. 1948) | |
| 26. MAZUR Aculina D. — mama (1863) | Deportați în 1951 în reg. Tomsk pentru apartenența la secta „Martorii lui Iehova”. Reabilitați în 1991. |

com. ȘAPTEBANI

1. BOGDAN Ion G. (n. 1876). Supus represiunilor în 1949, pe motiv că ar fi fost „chiabur”.

- | | |
|--|---|
| <p>2. COJOCARI Simion G. (n. 1900)
 3. COJOCARI Nicolae S. — fiul (n. 1928)
 4. COJOCARI Ion S. — fiul (n. 1932)
 5. COJOCARI Ilie S. — fiul (n. 1934)
 6. COJOCARI Ludmila S. — fiica (n. 1939)
 7. DROZDOV Ștefan V. (n. 1900)
 8. DROZDOV Natalia N. — soția (n. 1900)
 9. DROZDOV Ion Șt. — fiul (n. 1932)
 10. GOLIC Procopi A. (n. 1897)
 11. GOLIC Maria V. — soția (n. 1896)
 12. GOLIC Ion P. — fiul (n. 1929)
 13. GOLIC Alexandru P. — fiul (n. 1932)
 14. GOLIC Emilia P. — fiica (n. 1934)
 15. GOLIC Vitalie P. — fiul (n. 1937)
 16. GOLIC Domnica P. — fiica (n. 1939)
 17. GOLIC Constantin F. (n. 1882)
 18. GOLIC Elena L. — soția (n. 1887)
 19. IORDACHI Samuil G. (n. 1892)
 20. IORDACHI Pelaghia S. — soția (n. 1894)
 21. LUȚIC Ilie I. (n. 1909)
 22. LUȚIC Olimpiada F. — soția (n. 1909)
 23. LUȚIC Nadejda I. — fiica (n. 1934)
 24. MUSTEAȚA Ion C. (n. 1903)
 25. MUSTEAȚA Elizaveta I. — soția (n. 1904)
 26. MUSTEAȚA Ion I. — fiul (n. 1930)
 27. MUSTEAȚA Victor I. — fiul (n. 1933)
 28. MUSTEAȚA Larisa I. — fiica (n. 1944)
 29. ORFIN Nicolae N. (n. 1912). Fost primar.
 30. ORFIN Fevronia E. — soția (n. 1912)
 31. ORFIN Victor N. — fiul (n. 1932)
 32. ORFIN Eugeniu N. — fiul (n. 1948)
 33. ȚURCAN Pelaghia V. (n. 1912). Acuzată de colaboraționism. Supusă represiunilor în 1949.
 34. BĂLICI Iustinia G. (n. 1890). Deportată în 1951 în reg. Cita pentru că făcea parte din secta „Martorii lui Iehova”. În 1959 cauza a fost clasată.</p> | <p>Supuși represiunilor în 1949
ca familie de „chiaburi”.</p> <p>Supuși represiunilor în 1949.
Motivul: „chiaburi”.</p> <p>Deportați în 1949 în reg. Kurgan.
Cap de acuzare: familie de „chiaburi”.</p> <p>Supuși represiunilor în 1949
pe motiv că ar fi fost „chiaburi”.
Deportați în 1949 în reg. Kurgan.
Motivul: familie de „chiaburi”.</p> <p>Supuși represiunilor în 1949
ca familie de „chiaburi”.</p> <p>Înscriși în lista „chiaburilor”
și supuși represiunilor în 1949.</p> <p>Înscriși în lista „colaboraționiștilor”.
Deportați în 1949 în reg. Kurgan.
Reabilitați în 1991.</p> |
|--|---|

s. ȘTIUBEIENI, com. VASILEUȚI

- | | |
|--|--|
| <p>1. BASICO Eudochia D. (n. 1906)
 2. BASICO Vasile S. — fiul (n. 1934)
 3. BASICO Mihail S. — fiul (n. 1935)
 4. BORDENIUC Pavel M. (n. 1908)
 5. BORDENIUC Liuba V. — soția (n. 1908)
 6. BORDENIUC Nadejda P. — fiica (n. 1934)
 7. BORDENIUC Ana P. — fiica (n. 1936)
 8. BORDENIUC Eugeniu P. — fiul (n. 1940)
 9. BORDENIUC Maria P. — fiica (n. 1942)
 10. BORDENIUC Leonid P. — fiul (n. 1944)
 11. BORDENIUC Larisa P.
 12. GUȚU Ștefan I. (n. 1890)
 13. GUȚU Maria F. — soția (n. 1893)
 14. GUȚU Grigore Șt. — fiul (n. 1932)
 15. GUȚU Elena Șt. — fiica (n. 1936)
 16. SERGHEI (SERGHEEV) Zaharia A. (n. 1901)
 17. SERGHEI (SERGHEEV) Ana N. (I.) — soția (n. 1900)</p> | <p>Supuși represiunilor în 1949
pentru că ar fi fost „chiaburi”.</p> <p>Deportați în 1949 în reg. Tiumen
din motive religioase. Reabilitați în 1991.</p> <p>Supuși represiunilor în 1949
ca familie de „chiaburi”.</p> <p>Familie de „chiaburi”.</p> |
|--|--|

- | | |
|--|--|
| <p>18. SERGHEI (SERGHEEV) Vasile Z. — fiul (1927)
 19. SERGHEI (SERGHEEV) Maria Z. — fiica (1930)
 20. SERGHEI (SERGHEEV) Ion Z. — fiul (1933)
 21. ZLOI Andrei A. (n. 1900)
 22. ZLOI Eufrosinia N. — soția (n. 1899)
 23. ZLOI Nicolae A. — fiul (n. 1930)
 24. ZLOI Vasile A. — fiul (n. 1935)
 25. BARANCIUC Maria C. (n. 1904). Supusă represiunilor în 1951 din motive religioase.</p> | <p>Deportați în 1949
în reg. Kurgan.</p> <p>Înscriși în lista „chiaburilor”
și supuși represiunilor în 1949.</p> |
|--|--|

com. ȘUMNA

- | | |
|--|--|
| <p>1. MIRONOV Dumitru F. (n. 1909). Membru al Partidului Național-Creștin. Deportat în 1949 în reg. Kurgan. Reabilitat în 1990.
 2. MIRONOV Olga P. — soția (n. 1912)
 3. MIRONOV Anatol D. — fiul (n. 1935)
 4. MIRONOV Emilia D. — fiica (n. 1941)
 5. MIRONOV Dumitru D. — fiul (n. 1943)
 6. VOINEAC Petru V. (n. 1883)
 7. VOINEAC Tatiana P. — soția (n. 1887)
 8. VOINEAC Axenia P. — fiica (n. 1911)
 9. GRIGA Mihail T. — tatăl (n. 1876)
 10. GRIGA Matroana I. — mama (n. 1890)
 11. GRIGA Mihail M. — fiul (n. 1924)
 12. GRIGA Ana M. — fiica (n. 1930)</p> | <p>Deportați în 1949 în reg. Kurgan.
Reabilitați în 1990.</p> <p>Supuși represiunilor în 1949.
Motivul: „chiaburi”.</p> <p>Deportați în 1951 în reg. Tomsk
pentru apartenența la secta
„Martorii lui Iehova”. În 1960 cauza
a fost clasată. Reabilitați în 1991.</p> |
|--|--|

s. UȘUREI, com. RĂCĂRIA

- | | |
|--|---|
| <p>1. IVASIUC Ion D. (n. 1908). Arestat în 1946. Condamnat la 6 ani de muncă silnică sub acuzația de agitație antisovietică. Reabilitat în 1992.
 2. BLEANDUR Petru I. (n. 1900)
 3. BLEANDUR Maria I. — soția (n. 1897)
 4. BLEANDUR Ion P. — fiul (n. 1932)
 5. BLEANDUR Eugenia P. — fiica (n. 1936)
 6. CUTASOV Ion N. (n. 1927). Acuzat de agitație antisovietică. Condamnat în 1951 la 25 de ani de detenție într-un lagăr de corecție prin muncă.
 7. CUTASOV Ecaterina P. — soția (n. 1930)
 8. CUTASOV Nicolae I. — fiul (n. 1950)
 9. CUTASOV Parascovia A. (n. 1899)
 10. CUTASOV Petru N. — fiul (n. 1932)
 11. CUTASOV Vera N. — fiica (n. 1938)
 12. ZDRAGUȘ Maria I. (n. 1886)
 13. ZDRAGUȘ Eudochia — fiica (n. 1928)
 14. ZDRAGUȘ Agripina A. — fiica (n. 1932)</p> | <p>Membri ai sectei „Martorii lui Iehova”.
Deportați în 1951 în Tomsk.</p> <p>Deportați în 1951 în reg. Tomsk.
Reabilitați în 1992.</p> <p>Membri ai sectei „Martorii lui Iehova”.
Deportați în 1951 în reg. Tomsk.
Reabilitați în 1991.</p> <p>Deportate în 1951 în reg. Tomsk
din motive religioase.
Reabilitate în 1991.</p> |
|--|---|

com. VASILEUȚI

1. **GUȚUL Maxim M.** (n. 1901). Conducătorul sectei evangheliste. Condamnat în 1941 la 5 ani de închisoare.

- | | |
|--|---|
| <p>2. GUȚUL Parascovia I. — soția (n. 1902)
 3. GUȚUL Maria M. — fiica (n. 1922)
 4. GUȚUL Ion M. — fiul (n. 1930)
 5. GUȚUL Vasile M. — fiul (n. 1931)
 6. GUȚUL Nicolae M. — fiul (n. 1938)
 7. MAZUR Ion A. — nepotul (n. 1940)</p> | <p>Membri ai sectei evangheliste.
 Deportați în 1941 în reg. Novosibirsk.
 Reabilitați în 1990.</p> |
| <p>8. IAVORȘCHI Vasile V. (n. 1897). Supus represiunilor în 1943.
 9. GOSIC Timofei F. Învinuit de colaboraționism. Condamnat în 1944 la 10 ani de muncă silnică.
 10. MAZUR Daniil S. (n. 1891). Acuzat de trădare de patrie. Condamnat în 1944 la 10 ani de detenție într-un lagăr de corecție prin muncă. Reabilitat în 1992.
 11. BIRIUC Ion S. (n. 1897). Arestat în 1945. Condamnat la închisoare sub acuzația de colaboraționism.</p> | |
| <p>12. BIRIUC Irina M. — soția (n. 1899)
 13. BIRIUC Axenia I. — fiica (n. 1931)
 14. BIRIUC Ecaterina I. — fiica (n. 1933)
 15. BIRIUC Vasile I. — fiul (n. 1935)
 16. BIRIUC Anastasia I. — fiica (n. 1939)
 17. ZABOLOTNĂI Ion F. (n. 1903). Arestat în 1948. Condamnat la 10 ani de muncă silnică pentru apartenența la secta „Martorii lui Iehova”.</p> | <p>Deportați în 1949 în reg. Kurgan.
 Cap de acuzare: membri ai familiei unui „colaboraționist”. Reabilitați în 1990.</p> |
| <p>18. CIUȘIN Matei V. (n. 1903)
 19. CIUȘIN Maria I. — soția (n. 1907)
 20. CIUȘIN Elena M. — fiica (n. 1937)
 21. CIUȘIN Ion M. — fiul (n. 1939)
 22. CUZEAC Afanasie E. (n. 1911)
 23. CUZEAC Natalia D. — soția (n. 1916)
 24. CUZEAC Vladimir A. — fiul (n. 1937)
 25. DANCO Simion D. (n. 1907)
 26. DANCO Maria N. — soția (n. 1907)
 27. DANCO Olga S. — fiica (n. 1932)
 28. DOLGAN Ana S. (n. 1922)
 29. DOLGAN Victor P. — fiul (n. 1941)
 30. DOLGAN Ecaterina P. — fiica (n. 1944)
 31. GAMURARI Ion A. (n. 1906)
 32. GAMURARI Agafia A. — soția (n. 1906)
 33. GAMURARI Elizaveta I. — fiica (n. 1930)
 34. GAMURARI Nicolae I. — fiul (n. 1931)
 35. GAMURARI Vladimir I. — fiul (n. 1932)
 36. GAMURARI Maria I. — fiica (n. 1936)
 37. GAMURARI Pavel I. — fiul (n. 1938)
 38. GAMURARI Emilia I. — fiica (n. 1941)
 39. GAMURARI Maria I. — fiica (n. 1943)</p> | <p>Deportați în 1949 în reg. Kurgan din motive religioase. Reabilitați în 1991.</p> <p>Membri ai sectei „Martorii lui Iehova”.
 Deportați în 1949 în reg. Kurgan.
 Reabilitați în 1990.</p> <p>Deportați în 1949 în reg. Kurgan pentru apartenența la secta „Martorii lui Iehova”.
 Înscriși în lista „colaboraționiștilor”.
 Deportați în 1949 în reg. Kurgan.
 Reabilitați în 1990.</p> |
| <p>40. PLATON Efrem D. (n. 1920). Condamnat în 1949 la 25 de ani privațiune de libertate.
 41. PLATON Olga E. — soția (n. 1923)
 42. PLATON Vasile E. — fiul (n. 1943)
 43. PLATON Pavel E. — fiul (n. 1946)
 44. POTAPII Nicolae C. (n. 1906)
 45. POTAPII Ana I. — soția (n. 1906)
 46. SOSNA Anastasia G. (n. 1877). Înscrișă în lista „colaboraționiștilor” și deportată în 1949 în reg. Kurgan. În 1955 cauza a fost clasată.</p> | <p>Deportați în 1949 în reg. Kurgan din motive religioase.
 Reabilitați în 1991.</p> <p>Membri ai sectei „Martorii lui Iehova”.
 Deportați în 1949 în reg. Kurgan.</p> |
| <p>47. ȘEVRIUC Alexandru G. (n. 1920)
 48. ȘEVRIUC Maria P. — soția (n. 1922)
 49. ZABOLOTNĂI Eugenia M. (n. 1909)
 50. ZABOLOTNĂI Pavel I. — fiul (n. 1930)
 51. ZABOLOTNĂI Maria I. — fiica (n. 1933)
 52. ZABOLOTNĂI Anastasia I. — fiica (n. 1935)
 53. ZABOLOTNĂI Serghei I. — fiul (n. 1937)</p> | <p>Supuși represiunilor în 1949 ca familie de „chiaburi”.</p> <p>Deportați în 1949 în reg. Kurgan din motive religioase (iehoviști).</p> |

54. **BURDEINĂ Ion N.** (n. 1913) | Deportati în 1951 în reg. Tomsk pentru apartenența la secta „Martorii lui Iehova”. Reabilitati în 1991.
55. **TICORAȘ Liuba F.** — soția (n. 1922) |
56. **DOȚEN Eremia D.** (n. 1888) | Deportati în 1951 în reg. Tomsk din motive religioase (iehoviști). Reabilitati în 1991.
57. **DOȚEN Ana A.** — soția (n. 1896) |
58. **FETCO Pavel D.** (n. 1921) |
59. **FETCO Larisa I.** — soția (n. 1920) | Deportati în 1951 în reg. Tomsk. Cap de acuzare: membri ai sectei „Martorii lui Iehova”. Reabilitati în 1990.
60. **FETCO Mihail P.** — fiul (n. 1942) |
61. **FETCO Anatol P.** — fiul (n. 1947) |
62. **GUȚUL Ion P.** (n. 1928) | Membri ai sectei „Martorii lui Iehova”. Deportati în 1951 în reg. Tomsk. În 1961 cauza a fost clasată.
63. **GUȚUL Ana S.** — soția (n. 1932) |
64. **GUȚUL Pavel F.** (n. 1879) | Deportati în 1951 în reg. Tomsk din motive religioase (iehoviști). Reabilitati în 1991.
65. **GUȚUL Domnica I.** — soția (1878 sau 1881) |
66. **GUȚUL Vasile P.** (n. 1913) | Deportati în 1951 în reg. Tomsk pentru apartenența la secta „Martorii lui Iehova”. În 1961 cauza a fost clasată. Reabilitati în 1991.
67. **GUȚUL Ana I.** — soția (n. 1915) |
68. **GUȚUL Anatol V.** — fiul (n. 1934 sau 1939) |
69. **GUȚUL Ludmila V.** — fiica (n. 1948) |
70. **LĂCĂTUȘ Mihail D.** (n. 1922) | Deportati în 1951 în reg. Tomsk pentru că făceau parte din secta „Martorii lui Iehova”.
71. **CIOLAC Maria I.** (n. 1918) |
72. **LESCOV Ion P.** (n. 1922) |
73. **LESCOV Ana I.** — soția (n. 1920) | Membri ai sectei „Martorii lui Iehova”. Supuși represiunilor în 1951.
74. **LESCOV Vasile I.** — fiul (n. 1942) |
75. **MARINCIUC Nichita I.** (n. 1904) |
76. **MARINCIUC Elena V.** — soția (n. 1910) |
77. **MARINCIUC Ana N.** — fiica (n. 1937) |
78. **MARINCIUC Ion N.** — fiul (n. 1945) |
79. **MARINCIUC Vasile N.** — fiul (n. 1949) |
80. **MICHITIUC Chiril C.** (n. 1906) |
81. **MICHITIUC Agafia F.** — soția (n. 1906) |
82. **MICHITIUC Vasile Ch.** — fiul (n. 1940) |
83. **PERJU Ana S.** (n. 1895) |
84. **PERJU Petru I.** — fiul (n. 1931) |
85. **POLONCO (POLONCA) Ion N.** (n. 1920) |
86. **POLONCO Ana I.** — soția (n. 1921) |
87. **POLONCO Alexandru I.** — fiul (n. 1941) |
88. **POLONCO Polina I.** — fiica (n. 1945) |
89. **POLONCO Ecaterina I.** — fiica (n. 1947) |
90. **CRAVCINSCHI Maria S.** — soacra (n. 1883) |
91. **POTAPII Gheorghe C.** (n. 1925) |
92. **POTAPII Eudochia L.** — soția (n. 1926) |
93. **POTAPII Anatol Gh.** — fiul (n. 1944) |
94. **POTAPII Ecaterina I.** (n. 1923) |
95. **POTAPII Maria V.** — fiica (n. 1941) |
96. **RIABOI Eudochia S.** (n. 1891) |
97. **RIABOI Maria F.** — fiica |
98. **TCACI Petru E.** (n. 1891 sau 1893) |
99. **TCACI Fevronia V.** — soția (n. 1899 sau 1902) |
100. **TCACI Anatol P.** — fiul (n. 1930 sau 1933) |
101. **TCACI Simion P.** (n. 1909) |
102. **TCACI Maria E.** — soția (n. 1911) |
103. **TCACI Alexei S.** — fiul (n. 1931) |
104. **TCACI Ion S.** — fiul (n. 1937) |
105. **TCACI Ecaterina S.** — fiica (n. 1946) |
- Deportati în 1951 în reg. Tomsk din motive religioase. Reabilitati în 1989.
- Deportati în 1951 în reg. Tomsk din motive religioase. Reabilitati în 1991.
- Supuse represiunilor în 1951 din motive religioase.
- Membri ai sectei „Martorii lui Iehova”. Deportate în 1951 în reg. Tomsk. Reabilitate în 1991.
- Deportati în 1951 în reg. Tomsk. Membri ai sectei „Martorii lui Iehova”. Reabilitati în 1991.
- Deportati în 1951 în reg. Tomsk din motive religioase. Reabilitati în 1991.

- | | |
|--|---|
| <p>106. ȚIVERENCO Vladimir V. (n. 1907)
 107. ȚIVERENCO Tamara E. — soția (n. 1914)
 108. ȚIVERENCO Nina VI. — fiica (n. 1934)
 109. ȚIVERENCO Lidia (Lilia) VI. — fiica (n. 1940)
 110. ȚIVERENCO Alexandru VI. — fiul (n. 1941)
 111. ȚIVERENCO Vasile VI. — fiul (n. 1944)
 112. ȚIVERENCO Galina VI. — fiica (n. 1946)
 113. ȚIVERENCO Fiodor VI. — fiul (n. 1949)
 114. ZABOLOTNĂI Terinte F. (n. 1908)
 115. ZABOLOTNĂI Ana N. — soția (n. 1916)
 116. ZABOLOTNĂI Maria T. — fiica (n. 1937)
 117. ZABOLOTNĂI Nina T. — fiica (n. 1948)
 118. ZABOLOTNĂI Maxim F. (n. 1911)
 119. ZABOLOTNĂI Maria P. — soția (n. 1916)
 120. ZABOLOTNĂI Leonid M. — fiul (n. 1940)
 121. ZABOLOTNĂI Victor M. — fiul (n. 1946)
 122. ZABOLOTNĂI Ion M. — fiul (n. 1949)
 123. ZAPOROJAN Ion I. (n. 1928). Condamnat în 1946 la 3 ani de muncă silnică pentru refuzul de a satisface serviciul militar din motive religioase. În 1951 a fost condamnat din nou la 25 de ani de închisoare pentru apartenența la secta „Martorii lui Iehova”.</p> | <p>Deportați în 1951 în reg. Tomsk din motive religioase. Reabilitați în 1991.</p> |
| <p>124. ZELIONĂI Fiodor I. (n. 1895 sau 1891)
 125. ZELIONĂI Ana F. — soția (n. 1895)
 126. ZELIONĂI Alexandru F. — fiul (n. 1937)
 127. ZELIONĂI Ion F. (n. 1918)
 128. ZELIONĂI Anastasia C. — soția (n. 1921)
 129. ZELIONĂI Vasile I. — fiul (n. 1940)
 130. ZELIONĂI Lidia I. — fiica (n. 1943)
 131. CORCEAC Victor T. (n. 1940). Arestat în 1960 și judecat pentru refuzul de a satisface serviciul militar din motive religioase. Condamnat la 5 ani de muncă silnică.</p> | <p>Deportați în 1951 în reg. Tomsk pentru apartenența la secta „Martorii lui Iehova”. Reabilitați în 1991.</p> <p>Deportați în 1951 în reg. Tomsk din motive religioase. Reabilitați în 1991.</p> <p>Deportați în 1951 în reg. Tomsk pentru apartenența la secta „Martorii lui Iehova”. Reabilitați în 1990.</p> <p>Deportați în 1951 în reg. Tomsk. Motivul: membri ai sectei „Martorii lui Iehova”. În 1958 cauza a fost clasată.</p> |

com. VĂRATIC

- | | |
|--|--|
| <p>1. APOSTOL Dumitru C. (n. 1899)
 2. APOSTOL Efimia D. — soția (n. 1901)
 3. APOSTOL Gheorghe D. — fiul (n. 1919)
 4. APOSTOL Alexei D. — fiul (n. 1923)
 5. APOSTOL Ecaterina D. — fiica (n. 1931)
 6. APOSTOL Dumitru D. — fiul (n. 1937)
 7. APOSTOL Ana V.
 8. APOSTOL Constantin D.
 9. APOSTOL Gheorghe C. (n. 1901). Membru al Partidului Național-Liberal. Deportat în 1941. Reabilitat în 1990.</p> | <p>Deportați în 1941 în reg. Novosibirsk. Reabilitați în 1991.</p> |
| <p>10. APOSTOL Elizaveta T. — soția (n. 1904)
 11. APOSTOL Dumitru Gh. — fiul (n. 1923)
 12. APOSTOL Olga Gh. — fiica (n. 1925)
 13. APOSTOL Vera Gh. — fiica (n. 1927)
 14. APOSTOL Alexandra Gh. — fiica (n. 1929)
 15. APOSTOL Alexandru Gh. — fiul (n. 1931)
 16. APOSTOL Ion Gh. — fiul (n. 1933)
 17. APOSTOL Ana Gh. — fiica (n. 1935)
 18. BENEĂ Foma G. (n. 1903). Arestat la 11 iunie 1940. Condamnat la închisoare pentru trecerea frauduloasă a frontierei cu Rusia.
 19. BENEĂ Tatiana G. — soția (n. 1920)
 20. BENEĂ Constantin F. — fiul (n. 1940)</p> | <p>Deportați în 1941 ca familie de „chiaburi”. Reabilitați în 1990.</p> <p>Deportați în 1941. Reabilitați în 1990.</p> |

- | | |
|--|--|
| <p>21. BENEA Ion V.
 22. BENEA Maria C. — soția
 23. BENEA Ion — fiul (n. 1914)
 24. MOTELICA Efim D. (n. 1891). Fost primar.
 25. MOTELICA Elena I. — soția
 26. MOTELICA Nicolae E. — fiul
 27. MOTELICA Mihail E. — fiul
 28. MOTELICA Vasile E. — fiul
 29. MOTELICA Ecaterina E. — fiica
 30. MOTELICA Valentina E. — fiica
 31. MOTELICA Emilia E. — fiica
 32. MOTELICA Ludmila E. — fiica
 33. MOTELICA Alexandra G. (n. 1905). Deportată în 1941. Reabilitată în 1990.
 34. PLECAN Ion V. (n. 1905). Membru al Gărzii de Fier. Arestat în 1941. Internat în Ivdellag, reg. Sverdlovsk. A decedat în 1944.</p> | <p>Deportați în 1941
 în reg. Novosibirsk.
 Reabilitați în 1991.</p> |
| <p>35. PLECAN Zinaida V. — soția (n. 1907)
 36. PLECAN Clara I. — fiica (n. 1934)
 37. PLECAN Tamara I. — fiica (n. 1934)
 38. SVATUȚA Damian M. (n. 1897). Membru al Partidului Național-Creștin. Deportat în 1941. Reabilitat în 1990.</p> | <p>Deportate în 1941 în reg. Irkutsk.</p> |
| <p>39. SVATUȚA Taisia A. — soția
 40. SVATUȚA Vasile D. — fiul
 41. SVATUȚA Boris D. — fiul
 42. SVATUȚA Maria D. — fiica
 43. SVATUȚA Elena (Elida) D. — fiica
 44. VOLONTIR Dorofei V. (n. 1881). Supus represiunilor în 1941.
 45. MAZÂLU Simion I. (n. 1883). Acuzat de colaboraționism. Condamnat în 1945 la închisoare.</p> | <p>Deportați în 1941. Reabilitați în 1990.</p> |
| <p>46. MAZÂLU Ana I. — soția (n. 1885)
 47. MAZÂLU Vasile S. — fiul (n. 1921)
 48. MAZÂLU Claudia S. — nora (n. 1921)
 49. MAZÂLU Simion (Elida) S. — nepotul (n. 1946)
 50. APOSTOL Olga I. (n. 1907). Acuzată de colaboraționism și supusă represiunilor în 1949.
 51. BRÂNZA Ion T. (n. 1921)
 52. BRÂNZA Vera G. — soția (n. 1923)
 53. BRÂNZA Vasile I. — fiul (n. 1942)
 54. BRÂNZA Anatol I. — fiul (n. 1948)
 55. BRÂNZA Pantelei I. (n. 1896)
 56. BRÂNZA Maria S. — soția (n. 1898)
 57. BRÂNZA Grigore P. — fiul (n. 1938)
 58. BRÂNZA Elena P. — fiica (n. 1940)
 59. BRÂNZA Gheorghe P. — fiul (n. 1942)
 60. BRÂNZA Timofei N. (n. 1887)
 61. BRÂNZA Maria F. — soția (n. 1880)
 62. BRÂNZA Vasile T. (n. 1918)
 63. BRÂNZA Elizaveta G. — soția (n. 1919)
 64. BRÂNZA Gheorghe V. — fiul (n. 1937)
 65. CUȘCĂ Simion D. (n. 1898)
 66. CUȘCĂ Axinia I. — soția (n. 1899)
 67. CUȘCĂ Eugeniu S. — fiul (n. 1938)
 68. CUȘCĂ Simion S. — fiul (n. 1941)
 69. MIHAI Dumitru G. (n. 1911)
 70. MIHAI Olimpiada V. — soția (n. 1903)
 71. MIHAI Anton D. — fiul (n. 1934)
 72. MIHAI Leonid D. — fiul (n. 1936)
 73. MIHAI Veronica D. — fiica (n. 1941)</p> | <p>Supuși represiunilor în 1949.
 Motivul: membri ai familiei unui „colaboraționist”.</p> <p>Supuși represiunilor în 1949 ca familie de „chiaburi”.</p> <p>Înscriși în lista „chiaburilor” și supuși represiunilor în 1949.</p> <p>Deportați în 1951 în reg. Cita.
 Cap de acuzare: familie de „chiaburi”.</p> <p>Supuși represiunilor în 1949 pe motiv că ar fi fost „chiaburi”.</p> <p>Supuși represiunilor în 1949
 Motivul: „chiaburi”.</p> <p>Supuși represiunilor în 1949 pe motiv că ar fi fost „chiaburi”.</p> |

74. MIHAI Elizaveta F. (n. 1910)	Înscriși în lista „colaboraționiștilor”. Supuși represiunilor în 1949.
75. MIHAI Grigore P. — fiul (n. 1936)	
76. PELIN Elena G. (n. 1937)	Supuși represiunilor în 1949. Cap de acuzare: colaboraționiști.
77. PELIN Ion G. — fiul (n. 1939)	
78. PELIN Ecaterina G. — fiica (n. 1942)	
79. PELIN Agafia G. — fiica (n. 1944)	
80. PELIN Vasile G. — fiul (n. 1944)	
81. PELIN Gheorghe G. — fiul (n. 1949)	Înscriși în lista „colaboraționiștilor” și supuși represiunilor în 1949.
82. PELIN Gheorghe I. (n. 1912)	
83. PELIN Olga G. — soția (n. 1915)	
84. STICI Afanasie T. (n. 1891)	Supuși represiunilor în 1949 ca familie de „chiaburi”.
85. STICI Maria C. — soția (n. 1893)	
86. STICI Ana A. — fiica (n. 1929)	Înscriși în lista „comercianților” și supuși represiunilor în 1949.
87. STICI Simion E. (n. 1905)	
88. STICI Taisia A. — soția (n. 1908)	
89. STICI Vasile S. — fiul (n. 1936)	
90. STICI Efimie S. — fiul (n. 1940)	
91. STICI Ioana F. — mama (n. 1879)	
92. STICI Ștefan D. (n. 1910)	
93. STICI Axenia A. — soția (n. 1914)	
94. STICI Dumitru Șt. — fiul (n. 1936)	
95. STICI Fiodor Șt. — fiul (n. 1939)	
96. SVATUȚA Pavel E. (n. 1900)	Supuși represiunilor în 1949 ca familie de „chiaburi”.
97. SVATUȚA Maria G. — soția (n. 1902)	
98. SVATUȚA Lidia P. — fiica (n. 1936)	
99. SVATUȚA Vera P. — fiica (n. 1938)	Supuși represiunilor în 1949. Cap de acuzare: colaboraționiști.
100. ȘALARI Ana S. (n. 1920)	
101. ȘALARI Efim S. — fiul (n. 1942)	Supuși represiunilor în 1949 pe motiv că ar fi comercianți.
102. ȚĂRUȘ Nadejda D. (n. 1901)	
103. ȚĂRUȘ Pantelei P. — fiul (n. 1928)	
104. ȚĂRUȘ Sofia P. — fiica (n. 1928)	
105. ȚĂRUȘ Maria P. — fiica (n. 1936)	
106. VELIȘCO Cozma Z. (n. 1897)	
107. VELIȘCO Eudochia I. — soția (n. 1896)	
108. VELIȘCO Simion C. — fiul (n. 1936)	
109. VELIȘCO Lidia C. — fiul (n. 1937)	

com. ZĂICANI

- GIUBARA Vasile P. (n. 1894). Condamnat în 1940 ca „element social periculos”. Reabilitat în 1991.
- POPOVICI Tudor O. (n. 1894). Condamnat în 1940 la 8 ani de muncă silnică. Reabilitat în 1991.
- GIUBARĂ Constantin T. (n. 1887). Membru al Partidului Național-Țărănesc; fost primar.
Condamnat în 1941 la 10 ani privațiune de libertate.
- GIUBARĂ Efimia A. — soția (n. 1887)
- GIUBARĂ Vladimir C. — fiul (n. 1922)
- GIUBARĂ Gheorghe C. — fiul (n. 1924)
- GIUBARĂ Ion C. — fiul (n. 1926)
- GIUBARĂ Emilia C. — fiica (n. 1928)
- TĂBĂRȚĂ Efim G. (n. 1895)
- TĂBĂRȚĂ Zinovia I. — soția
- TĂBĂRȚĂ Valeriu E. — fiul
- TĂBĂRȚĂ Elena E. — fiica
- BUCIUCEANU Ion T. (n. 1905). Condamnat în 1944 la 10 ani de muncă silnică sub acuzația de colaboraționism.

14. **GRIDENCO Moisei M.** (n. 1890). Acuzat de colaboraționism și condamnat în 1944 la închisoare. S-a stins din viață în 1945 în detenție.
15. **PÂNTEA Vasile N.** (n. 1902). Condamnat în 1944 la 15 ani de detenție sub acuzația de colaboraționism.
16. **LUPAȘCU Alexandru Ș.** (n. 1889). Arestat și condamnat în 1946 din motive politice. Reabilitat în 1991.
17. **ADAM Ion A.** (n. 1898). Deportat în reg. Tomsk în 1948 din motive religioase (iehovist).
18. **CHIABURU Leonid G.** (n. 1903). Condamnat în 1948 din motive religioase (iehovist) la 10 ani privațiune de libertate. Reabilitat în 1990.
19. **OJOG Grigore I.** (n. 1902). Condamnat în 1948 la 10 ani de muncă silnică pentru apartenența la secta „Martorii lui Iehova”.
20. **OJOG Alexandra** — soția (n. 1903) | Deportată în 1948 în reg. Tomsk.
21. **OJOG Nicolae Gr.** — fiul (n. 1936) | Membri ai sectei „Martorii lui Iehova”.
22. **OJOG Larisa Gr.** — fiica (n. 1939) | Reabilitați în 1991.
23. **ȘOBE Constantin I.** (n. 1902). Condamnat în 1948 la 10 ani de muncă silnică din motive religioase (iehovist).
24. **TABÂRȚA Calinic V.** (n. 1904). Arestat la 30 ianuarie 1948 și condamnat la 10 ani de închisoare. Cap de acuzare: membru al sectei „Martorii lui Iehova”.
25. **ADAM Ecaterina M.** (n. 1894) | Membri ai sectei „Martorii lui Iehova”.
26. **ADAM Vasile I.** — fiul (n. 1924) | Deportată în 1949 în reg. Cita.
27. **ADAM Gheorghe I.** — fiul (n. 1928) | Gheorghe a fost conducătorul sectei.
28. **ADAM Ecaterina I.** — fiica (n. 1933) | Reabilitați în 1990.
29. **ADAM Mihail I.** — fiul (n. 1936)
30. **ADAM Vasile S.** (n. 1894)
31. **ADAM Agafia I.** — soția (n. 1895) | Supuși represiunilor în 1949
32. **ADAM Alexandru V.** — fiul (n. 1925) | ca familie de „chiaburi”.
33. **ADAM Olga V.** — fiica (n. 1930)
34. **ANUȘCA Iacob S.** (n. 1904) | Supuși represiunilor în 1949 pentru
35. **ANUȘCA Alexandra F.** — soția (n. 1912) | apartenența la secta „Martorii lui Iehova”.
36. **BADRAJAN Ion S.** (n. 1882)
37. **BADRAJAN Natalia D.** — soția (n. 1890)
38. **CEMÂRTAN Maria I.** — fiica (n. 1920) | Supuși represiunilor în 1949.
39. **CIUBARA Vasile V.** — ginerele | Familie de „chiaburi”.
40. **CEMÂRTAN Raisa F.** — nepoata (n. 1943)
41. **BÂLICI Vasile I.** (n. 1920) | Membri ai sectei „Martorii lui Iehova”.
42. **BÂLICI Ion F.** — tatăl (n. 1881) | Deportată în 1949 în reg. Cita.
43. **BÂLICI Iustina G.** — mama (n. 1890) | Cauza a fost clasată în 1959.
44. **BÂLICI Vladimir I.** (n. 1915). Condamnat în 1949 la 10 ani de muncă silnică pentru apartenența la secta „Martorii lui Iehova”.
45. **BÂLICI Olga M.** — soția (n. 1916) | Deportate în 1949 în reg. Cita
46. **BÂLICI Vera VI.** — fiica (n. 1943) | ca membri ai sectei „Martorii lui Iehova”.
47. **BOCLINCA Vasile A.** (n. 1906)
48. **BOCLINCA Natalia G.** — soția (n. 1908)
49. **BOCLINCA Gheorghe V.** — fiul (n. 1937)
50. **BOCLINCA Ion V.** — fiul (n. 1939) | Supuși represiunilor în 1949
51. **BOCLINCA Petru V.** — fiul (n. 1941) | ca familie de „chiaburi”.
52. **BOCLINCA Valentina V.** — fiica (n. 1944)
53. **BOCLINCA Andrei V.** — tatăl (n. 1877)
54. **BOCLINCA Ana V.** — mama (n. 1880)
55. **BUCIUCEANU Cozma P.** (n. 1916)
56. **BUCIUCEANU Maria C.** — soția (n. 1916)
57. **BUCIUCEANU Ecaterina C.** — fiica (n. 1935)
58. **BUCIUCEANU Constantin C.** — fiul (n. 1938)
59. **BUCIUCEANU Domnica C.** — fiica (n. 1942) | Supuși represiunilor în 1949 din motive religioase.

60. BUCIUCEANU Efim S. (n. 1901)
61. BUCIUCEANU Elizaveta V. — soția (n. 1902)
62. BUCIUCEANU Maria E. — fiica (n. 1936)
63. BUCIUCEANUI Victor E. — fiul (n. 1939)
64. BUCIUCEANU Gheorghe I. (n. 1881)
65. BUCIUCEANU Alexandra C. — soția (n. 1883)
66. BUCIUCEANU Petru Gh. — fiul (n. 1929)
67. BUCIUCEANU Vera Gh. — fiica (n. 1930)
68. BUCIUCEANU Grigore I. (n. 1888)
69. BUCIUCEANU Domnica Gr. — fiica (n. 1931)
70. BUCIUCEANU Ecaterina Gr. — fiica (n. 1934)
71. BUCIUCEANU Ion C. (n. 1910)
72. BUCIUCEANU Zinaida C. — soția (n. 1910)
73. BUCIUCEANU Silvia I. — fiica (n. 1945)
74. BUCIUCEANU Ion P. (n. 1918)
75. BUCIUCEANU Maria F. — soția (n. 1925 sau 1929)
76. BUCIUCEANU Maria D. (n. 1902)
77. BUCIUCEANU Larisa I. — fiica (n. 1934)
78. BUCIUCEANU Pantelei I. (n. 1885)
79. BUCIUCEANU Elena V. — soția (n. 1887)
80. BUCIUCEANU Vasile F. (n. 1900)
81. BUCIUCEANU Olga I. — soția (n. 1902)
82. BUCIUCEANU Lucia V. — fiica (n. 1936)
83. BURDUJA Vasile P. (n. 1923)
84. BURDUJA Anastasia F. (n. 1886)
85. CEMÂRTAN Alexandru V. (n. 1876)
86. CEMÂRTAN Taisia I. — soția (n. 1879)
87. CEMÂRTAN Vasile — fiul (n. 1912)
88. CEMÂRTAN Ecaterina G. — nora (n. 1921)
89. CEMÂRTAN Constantin V. (n. 1941)
90. CEMÂRTAN Fiodor V. (n. 1914)
91. CEMÂRTAN Elizaveta A. — soția (n. 1914)
92. CEMÂRTAN Victor F. — fiul (n. 1937)
93. CEMÂRTAN Ion V. (n. 1901)
94. CEMÂRTAN Alexandra D. — soția (n. 1904)
95. CEMÂRTAN Constantin I. — fiul (n. 1928)
96. CEMÂRTAN Vasile C. (n. 1876)
97. CEMÂRTAN Ecaterina D. — soția (n. 1879)
98. CEMÂRTAN Vasile H. (n. 1886)
99. CEMÂRTAN Efimia D. — soția (n. 1880)
100. CEMÂRTAN Ion — fiul (n. 1927)
101. CEMÂRTAN Vasilisa G. — nora (n. 1927)
102. CHEPTENARU Fiodor F. (n. 1902)
103. CHEPTENARU Ana G. — soția (n. 1908)
104. CHEPTENARU Ecaterina F. — fiica (n. 1935)
105. CHEPTENARU Vasilisa F. — fiica (n. 1937)
106. CHEPTENARU Anatol F. — fiul (n. 1949)
107. CHERMAN Petru C. (n. 1885)
108. CHERMAN Liuba I. — soția (n. 1885)
109. CHERMAN Gheorghe P. — fiul (n. 1918)
110. CHERMAN Mircea Gh. — nepotul (n. 1943)
111. CHIABURU Agapie V. (n. 1880)
112. CHIABURU Hartina A. — soția (n. 1883)
- Înscriși în lista „comercianților” și supuși represiunilor în 1949.
- Deportați în 1949 în reg. Cita pentru că erau „chiaburi”.
- Supuși represiunilor în 1949 din motive religioase.
- Deportați în 1949 în reg. Cita din motive religioase. Reabilitați în 1991.
- Deportați în 1949 în reg. Cita din motive religioase. Reabilitați în 1991.
- Înscrise în lista „colaboraționiștilor”. Deportate în 1949 în reg. Cita. Reabilitate în 1991.
- Membri ai sectei „Martorii lui Iehova”. Deportați în 1949 în reg. Cita. În 1964 cauza a fost clasată.
- Deportați în 1949 în reg. Cita ca familie de „chiaburi”.
- Supuși represiunilor în 1949 din motive religioase.
- Deportați în 1949 în reg. Cita pe motiv că ar fi fost „chiaburi”.
- Înscriși în lista „chiaburilor”. Supuși represiunilor în 1949.
- Deportați în 1949 în reg. Cita. Cap de acuzare: familie de „chiaburi”.
- Deportați în 1949 în reg. Cita pentru că erau „chiaburi”.
- Înscriși în lista „chiaburilor”. Deportați în 1949 în reg. Cita.
- Supuși represiunilor în 1949 ca familie de „chiaburi”.
- Înscriși în lista „chiaburilor”. Supuși represiunilor în 1949.
- Supuși represiunilor în 1949. Motivul: „chiaburi”.

113. **CHIABURU Dumitru G.** (n. 1909)
114. **CHIABURU Zinovia D.** — soția (n. 1912)
115. **CHIABURU Veronica D.** — fiica (n. 1936)
116. **CHIABURU Mihail D.** — fiul (n. 1938)
117. **CHIABURU Gheorghe I.** — tatăl (n. 1870)
118. **CHIABURU Elizaveta I.** (n. 1903 sau 1905)
119. **CHIABURU Maria L.** — fiica (n. 1928)
120. **CHIABURU Vasile L.** — fiul (n. 1935)
121. **CHIABURU Claudia L.** — fiica (n. 1937)
122. **CHIABURU Ion E.** (n. 1907)
123. **CHIABURU Agafia S.** — soția (n. 1908)
124. **CHIABURU Valentina I.** — fiica (n. 1934)
125. **CHIABURU Maria I.** — fiica (n. 1938)
126. **CHIABURU Ion I.** — fiul (n. 1939)
127. **CHIABURU Zinaida I.** — fiica (n. 1943)
128. **CHIABURU Emilian (Melentie) F.** — tata (n. 1883)
129. **CHIABURU Ion G.** (n. 1888)
130. **CHIABURU Nadejda H.** — soția (n. 1885 sau 1888)
131. **CHIABURU Gheorghe I.** — fiul (n. 1929)
132. **CHIABURU Valentina I.** (n. 1922)
133. **CHIABURU Maria P.** — fiica (n. 1941)
134. **CHIABURU Ion P.** — fiul (n. 1946)
135. **CIUBARA Efim I.** (n. 1881)
136. **CIUBARA Ana V.** — soția (n. 1882)
137. **CIUBARA Olga E.** — fiica (n. 1919)
138. **TUTUNARU Gheorghe (Constantin) V.** — ginerele (n. 1918)
139. **CIUBARA Ion P.** (n. 1882)
140. **ȘOBE Agafia I.** — cumnata (n. 1880)
141. **DUMITRAȘCO Ion V.** (n. 1882)
142. **DUMITRAȘCO Ana F.** — soția (n. 1881)
143. **EȘANU Grigore S.** (n. 1891)
144. **EȘANU Stepanida E.** — soția (n. 1892)
145. **GAIDĂU Iacob I.** (n. 1886)
146. **GAIDĂU Maria I.** — soția (n. 1887)
147. **GAIDĂU Olga I.** — fiica (n. 1914)
148. **GAIDĂU Valentina I.** — fiica (n. 1933)
149. **GORODEA Grigore A.** (n. 1905)
150. **GORODEA Claudia F.** — soția (n. 1908)
151. **GORODEA Iulia Gr.** — fiica (n. 1936)
152. **GORODEA Artiom I.** — tatăl (n. 1887)
153. **LUPAȘCU Agapie S.** (n. 1901)
154. **LUPAȘCU Ana I.** — soția (n. 1909)
155. **LUPAȘCU Elena A.** — fiica (n. 1932)
156. **LUPAȘCU Ecaterina A.** — fiica (n. 1935)
157. **MUNTEANU Grigore P.** (n. 1900)
158. **MUNTEANU Feodosia S.** — soția (n. 1900)
159. **MUNTEANU Maria Gr.** — fiica (n. 1932)
160. **MUNTEANU Constantin Gr.** — fiul (n. 1940)
161. **MUNTEANU Petru I.** (n. 1887)
162. **MUNTEANU Ecaterina D.** — soția (n. 1890)
163. **MUNTEANU Valentina P.** — fiica (n. 1929)
164. **MUNTEANU Gheorghe P.** — fiul (n. 1930)
165. **MUNTEANU Fecla P.** — fiica (n. 1934)
166. **MUNTEANU Aurica P.** — fiica (n. 1937)
167. **OJOG Alexandra S.** (n. 1903)
168. **OJOG Olga G.** — fiica (n. 1934)

Supuși represiunilor în 1949.
Cap de acuzare: „chiaburi”.

Înscriși în lista „chiaburilor”.
Deportați în 1949 în reg. Cita.
Reabilitați în 1991.

Deportați în 1949
în reg. Cita
ca familie de „chiaburi”.

Deportați în 1949
în reg. Cita
pentru că erau „chiaburi”.

Supuși represiunilor în 1949.
Motivul: „chiaburi”.

Deportați în 1949
în reg. Cita
ca familie de „chiaburi”.

Supuși represiunilor în 1949
pe motiv că ar fi fost „chiaburi”.

Înscriși în lista „chiaburilor”
și supuși represiunilor în 1949.
Supuși represiunilor în 1949
pe motiv că erau „chiaburi”.

Supuși represiunilor în 1949
ca familie de „chiaburi”.

Deportați în 1949 în reg. Cita
ca familie de „chiaburi”.

Supuși represiunilor în 1949 pentru
apartenența la secta „Martorii lui Iehova”.

Deportați în 1949 în reg. Cita
pe motiv că ar fi fost „chiaburi”.

Supuși represiunilor în 1949
din motive religioase.

Membri ai sectei „Martorii lui Iehova”.

- | | |
|---|--|
| <p>169. OJOG Nicolae A. — fiul (n. 1937)</p> | <p>Supuși represiunilor în 1949.</p> |
| <p>170. OJOG Larisa A. — fiica (n. 1939)</p> | |
| <p>171. OJOG Nicolae F. Condamnat în 1949 la 10 ani de detenție din motive religioase (iehovist).</p> | |
| <p>172. OJOG Agafia I. (n. 1889)</p> | <p>Supuși represiunilor în 1949.</p> |
| <p>173. OJOG Ecaterina N. — fiica (n. 1926)</p> | <p>Motivul: „chiaburi”.</p> |
| <p>174. OJOG Gheorghe N. — fiul (n. 1938)</p> | |
| <p>175. PÂNTEA Maria D. (n. 1903)</p> | |
| <p>176. PÂNTEA Vasile G. — fiul (n. 1923)</p> | <p>Supuși represiunilor în 1949</p> |
| <p>177. PÂNTEA Eugenia D. — nora (n. 1923)</p> | <p>ca familie de „chiaburi”.</p> |
| <p>178. PÂNTEA Gheorghe — fiul (n. 1928)</p> | |
| <p>179. PÂNTEA Lidia I. — nora (n. 1929)</p> | |
| <p>180. PÂNTEA Vasile P. (n. 1902)</p> | |
| <p>181. PÂNTEA Hartina N. — soția (n. 1903 sau 1904)</p> | <p>Deportați în 1949 în reg. Cita</p> |
| <p>182. PÂNTEA Ecaterina V. — fiica (n. 1932)</p> | <p>din motive religioase.</p> |
| <p>183. PÂNTEA Vasile V. — fiul (n. 1934)</p> | <p>Reabilitați în 1991.</p> |
| <p>184. PÂNTEA Victor V. — fiul (n. 1938)</p> | |
| <p>185. POPOVICI Gheorghe I. (n. 1900)</p> | |
| <p>186. POPOVICI Vasilisa F. — soția (n. 1904)</p> | <p>Supuși represiunilor în 1949</p> |
| <p>187. POPOVICI Ion Gh. — fiul (n. 1927)</p> | <p>din motive religioase.</p> |
| <p>188. POPOVICI Silvia Gh. — fiica (n. 1933)</p> | |
| <p>189. POPOVICI Iulia Gh. — fiica (n. 1936)</p> | |
| <p>190. RUSU Vasile I. (n. 1914)</p> | <p>Membri ai sectei „Martorii lui Iehova”.</p> |
| <p>191. RUSU Elena I. — soția (n. 1919)</p> | <p>Deportați în 1949 în reg. Cita.</p> |
| <p>192. SLOBODEANU Lev G. (n. 1904)</p> | <p>Reabilitați în 1990.</p> |
| <p>193. SLOBODEANU Olga G. — soția (n. 1902)</p> | <p>Membri ai sectei</p> |
| <p>194. SLOBODEANU Liuba L. — fiica (n. 1930)</p> | <p>„Martorii lui Iehova”.</p> |
| <p>195. SLOBODEANU Mihail L. — fiul (n. 1932)</p> | <p>Deportați în 1949 în reg. Cita.</p> |
| <p>196. ȘOBE Elizaveta V. (n. 1904)</p> | <p>Reabilitați în 1991.</p> |
| <p>197. ȘOBE Ion C. — fiul (n. 1931)</p> | |
| <p>198. ȘOBE Serghei C. — fiul (n. 1934)</p> | <p>Supuși represiunilor în 1949</p> |
| <p>199. ȘOBE Liuba C. — fiica (n. 1937)</p> | <p>din motive religioase.</p> |
| <p>200. TĂBĂRȚĂ Efim S. (n. 1905)</p> | |
| <p>201. TĂBĂRȚĂ Iulia G. — soția (n. 1915)</p> | |
| <p>202. TĂBĂRȚĂ Olga E. — fiica (n. 1931)</p> | |
| <p>203. TĂBĂRȚĂ Maria E. — fiica (n. 1933)</p> | <p>Deportați în 1949</p> |
| <p>204. TĂBĂRȚĂ Constantin E. — fiul (n. 1935)</p> | <p>în reg. Cita.</p> |
| <p>205. TĂBĂRȚĂ Eugen V. — fiul adoptiv (n. 1936)</p> | <p>Cap de acuzare: evangheliști.</p> |
| <p>206. TĂBĂRȚĂ Claudia E. — fiica (n. 1937)</p> | <p>Reabilitați în 1990.</p> |
| <p>207. TĂBĂRȚĂ Ion V. — fiul adoptiv (n. 1943)</p> | |
| <p>208. TĂBĂRȚĂ Ecaterina E. — fiica (n. 1946)</p> | |
| <p>209. TĂBĂRȚĂ Valentina E. — fiica (n. 1948)</p> | |
| <p>210. TĂBĂRȚĂ Elizaveta V. (n. 1904)</p> | |
| <p>211. TĂBĂRȚĂ Sergiu C. — fiul (n. 1930)</p> | <p>Deportați în 1949 în reg. Cita</p> |
| <p>212. TĂBĂRȚĂ Ion C. — fiul (n. 1933)</p> | <p>din motive religioase. Reabilitați în 1990.</p> |
| <p>213. TĂBĂRȚĂ Constantin C. — fiul (n. 1945)</p> | |
| <p>214. TĂBĂRȚĂ Fiodor N. (n. 1882)</p> | |
| <p>215. TĂBĂRȚĂ Natalia I. — soția (n. 1883)</p> | |
| <p>216. TĂBĂRȚĂ Eudochim — fiul (n. 1916)</p> | <p>Deportați în 1949 în reg. Cita</p> |
| <p>217. TĂBĂRȚĂ Xenia — nora (n. 1920)</p> | <p>ca familie de „chiaburi”.</p> |
| <p>218. TĂBĂRȚĂ Sergiu — nepotul (n. 1949)</p> | |
| <p>219. TĂBĂRȚĂ Gheorghe F. (n. 1911)</p> | |
| <p>220. TĂBĂRȚĂ Axinia A. — soția (n. 1919)</p> | |
| <p>221. TĂBĂRȚĂ Natalia Gh. — fiica (n. 1936)</p> | <p>Supuși represiunilor în 1949</p> |
| <p>222. TĂBĂRȚĂ Iulia Gh. — fiica (n. 1938)</p> | <p>pe motiv că ar fi fost „chiaburi”.</p> |
| <p>223. PÂNTEA Pantelei A. — socrul (n. 1870)</p> | |

224. TĂBĂRȚĂ Gheorghe I. (n. 1912)
225. TĂBĂRȚĂ Alexandra I. — soția (n. 1912)
226. TĂBĂRȚĂ Nadejda Gh. — fiica (n. 1937)
227. TĂBĂRȚĂ Iustinia Gh. — fiica (n. 1942)
228. TĂBĂRȚĂ Ion M. — tatăl (n. 1879)
229. TĂBĂRȚĂ Anastasia P. — mama (n. 1879)
230. TĂBĂRȚĂ Ilie E. (n. 1899)
231. TĂBĂRȚĂ Eufrosinia S. — soția (n. 1898)
232. TĂBĂRȚĂ Constantin I. — fiul (n. 1927)
233. TĂBĂRȚĂ Claudia A. — nora (n. 1928)
234. TĂBĂRȚĂ Iulia C. — nepoata (n. 1948)
235. TUTUNARU Efim F. (1912 sau 1914)
236. TUTUNARU Olga F. — soția (n. 1909)
237. TUTUNARU Sofia E. — fiica (n. 1940)
238. TUTUNARU Eugeniu E. — fiul (n. 1942)
239. TUTUNARU Vasile E. (n. 1878)
240. TUTUNARU Vasile V. — fiul (n. 1912)
241. OVOD Nina P. — nora (n. 1920)
242. TUTUNARU Eugeniu V. — nepotul (n. 1935)
243. TUTUNARU Gheorghe V. — fiul (n. 1941)
244. TUTUNARU Nadejda V. — nepoata (n. 1944)
245. VÂRLAN Ion V. (n. 1909)
246. VÂRLAN Ecaterina I. — soția (n. 1912)
247. VÂRLAN Anatol I. — fiul (n. 1932)
248. VÂRLAN Mircea I. — fiul (n. 1942)
249. BĂDĂRĂU Elena A. (D.) (n. 1914). Deportată în 1951 în reg. Tomsk pentru apartenența la secta „Martorii lui Iehova”. Reabilitată în 1989.
250. BĂDĂRĂU Alexandra F. (n. 1916)
251. BĂDĂRĂU Nina I. — fiica (n. 1941)
252. BĂDĂRĂU Ion F. (n. 1908 sau 1911)
253. BĂDĂRĂU Nadejda M. — soția (n. 1916)
254. BĂDĂRĂU Valentina I. — fiica (n. 1936)
255. BĂDĂRĂU Nina I. — fiica (n. 1940)
256. BĂDĂRĂU Eugenia I. — fiica (n. 1945)
257. BĂDĂRĂU Maria I. — fiica (n. 1948)
258. BĂDĂRĂU Taisia (Tatiana) I. — fiica (n. 1948)
259. BĂLICI Simion G. (n. 1915)
260. BĂLICI Ecaterina C. — soția (n. 1918 sau 1920)
261. BĂLICI Gheorghe F. — tata (1872)
262. BĂLICI Feodosia G. — mama (n. 1872)
263. BĂLICI Vasile G. (n. 1912)
264. BĂLICI Anastasia I. — soția (n. 1916)
265. BĂLICI Ana V. — fiica (n. 1934)
266. BĂLICI Elena V. — fiica (n. 1938)
267. BOCLINCĂ Pazina A. (n. 1900)
268. BOCLINCĂ Vasile Z. — fiul (n. 1921)
269. BOCLINCĂ Elizaveta Z. — fiica (n. 1928)
270. BOCLINCĂ Ion Z. — fiul (n. 1932)
271. BOCLINCĂ Maria Z. — fiica (n. 1933)
272. BOCLINCĂ Gheorghe Z. — fiul (n. 1934)
273. BOCLINCĂ Valentina Z. — fiica (n. 1940)
274. BOCLINCĂ Ecaterina Z. — fiica (n. 1941)
275. BOCLINCĂ Hariton I. (n. 1921)
276. BOCLINCĂ Liuba C. — soția (n. 1920)
277. BOCLINCĂ Ion H. — fiul (n. 1942)

Înscriși în lista „chiaburilor”
și deportați în 1949 în reg. Cita.

Deportați în 1949 în reg. Cita
ca familie de „chiaburi”.

Deportați în 1949 în reg. Cita
pentru apartenența la secta
„Martorii lui Iehova”.

Înscriși în lista „chiaburilor”.
Deportați în 1949 în reg. Cita.

Supuși represiunilor în 1949.
Motivul: familie de „chiaburi”.

Deportate în 1951 în reg. Tomsk
din motive religioase. Reabilitate în 1992.

Deportați în 1951 în reg. Tomsk
pentru apartenența la secta
„Martorii lui Iehova”. Reabilitați în 1991.

Deportați în 1951
în reg. Tomsk
din motive religioase.
Reabilitați în 1991.

Membri ai sectei
„Martorii lui Iehova”.
Deportați în reg. Tomsk.
Reabilitați în 1989.

Supuși represiunilor în 1951
din motive religioase.

Membri ai sectei „Martorii lui Iehova”.
Deportați în 1951 în reg. Tomsk.

278. **BOCLINCĂ Elena H.** — fiica (n. 1943) | Reabilitați în 1991.
279. **BOCLINCĂ Ecaterina H.** — fiica (n. 1948)
280. **BUCIUCIANU Alexandru F.** (n. 1915)
281. **BUCIUCIANU Domnica N.** — soția (n. 1915) | Deportați în 1951 în reg. Tomsk
282. **BUCIUCIANU Ștefan Al.** — fiul (n. 1942) | din motive religioase. Reabilitați în 1991.
283. **BUCIUCIANU Silvia Al.** — fiica (n. 1950)
284. **BUCIUCIANU Alexandra C.** (n. 1910). Supusă represiunilor în 1951.
285. **BUCIUCIANU Gheorghe C.** (n. 1908)
286. **BUCIUCIANU Maria N.** — soția (n. 1910) | Deportați în 1951 în reg. Tomsk
287. **BUCIUCIANU Fiodor Gh.** — fiul (n. 1930) | din motive religioase. Reabilitați în 1991.
288. **BUCIUCIANU Aurica Gh.** — fiica (n. 1941)
289. **CAPRIȚA Maria N.** (n. 1901)
290. **CAPRIȚA Ana G.** — fiica (n. 1928 sau 1929) | Deportați în 1951
291. **CAPRIȚA Vasile G.** — fiul (n. 1930) | în reg. Tomsk
292. **CAPRIȚA Gheorghe G.** — fiul (n. 1932) | din motive religioase.
293. **CAPRIȚA Constantin G.** — fiul (n. 1936 sau 1937) | Reabilitați în 1991.
294. **CAPRIȚA Eugeniu G.** — fiul (n. 1939)
295. **CEMÂRTAN Dumitru V. (I.)** (n. 1908) | Membri ai sectei „Martorii lui Iehova”.
296. **CEMÂRTAN Olga D.** — fiica (n. 1934) | Deportați în reg. Tomsk.
297. **CEMÂRTAN Valentina D.** — fiica (n. 1940) | Reabilitați în 1991.
298. **CEMÂRTAN Gheorghe G.** (n. 1909)
299. **CEMÂRTAN Alexandra V.** — soția (n. 1911) | Deportați în 1951 în reg. Tomsk
300. **CEMÂRTAN Ilie Gh.** — fiul (n. 1934) | pentru apartenența la secta
301. **CEMÂRTAN Victor Gh.** — fiul (n. 1935 sau 1936) | „Martorii lui Iehova”.
302. **CEMÂRTAN Alexandru Gh.** — fiul (n. 1938 sau 1940) | Reabilitați în 1992.
303. **CEMÂRTAN Xenia Gh.** — fiica (n. 1940 sau 1941)
304. **CEMÂRTAN Gheorghe S.** (n. 1909)
305. **CEMÂRTAN Elena P.** — soția (n. 1909) | Deportați în 1951
306. **CEMÂRTAN Olga Gh.** — fiica (n. 1935) | în reg. Novosibirsk
307. **CEMÂRTAN Valentina Gh.** — fiica (n. 1937) | din motive religioase.
308. **CEMÂRTAN Ion Gh.** — fiul (n. 1941 sau 1942) | Reabilitați în 1991.
309. **CEMÂRTAN Galina (Aglania) Gh.** — fiica (n. 1948 sau 1949)
310. **CHIABURU Vasile I.** (n. 1914) | Deportați în 1951
311. **CHIABURU Olga E.** — soția (n. 1916) | în reg. Tomsk
312. **CHIABURU Constantin V.** — fiul (n. 1935 sau 1936) | din motive religioase.
313. **CHIABURU Ion V.** — fiul (n. 1941) | Reabilitați în 1991.
314. **CIUBARA Constantin D.** (n. 1894) | Deportați în 1951 în reg. Tomsk
315. **CIUBARA Olga F.** — soția (n. 1894) | din motive religioase.
316. **CIUBARA Ilie** — fiul (n. 1926). Deportat în 1951 în reg. Tomsk. În deportare a fost condamnat în 1953 la 10 ani de muncă silnică pentru apartenența la secta „Martorii lui Iehova”. În 1959 cauza a fost clasată.
317. **CUCEREANU Vasile I.** (n. 1906)
318. **CUCEREANU Liuba I.** — soția (n. 1908)
319. **CUCEREANU Serghei V.** — fiul (n. 1930)
320. **CUCEREANU Valentina V.** — fiica (n. 1932) | Deportați în 1951 în reg. Tomsk
321. **CUCEREANU Anatol V.** — fiul (n. 1939) | din motive religioase.
322. **CUCEREANU Alexandru V.** — fiul (n. 1941) | Reabilitați în 1992.
323. **CUCEREANU Ion V.** — fiul (n. 1945)
324. **CUCEREANU Vasile V.** — fiul (n. 1950)
325. **CUCEREANU Maria V.** — mama (n. 1885)
326. **GAIDĂU Constantin I.** (n. 1877)
327. **GAIDĂU Elizaveta G.** — soția (n. 1877) | Deportați în 1951 în reg. Tomsk
328. **GAIDĂU Ana C.** — fiica (n. 1925) | din motive religioase.
329. **GAIDĂU Gheorghe C.** — fiul (n. 1927) | Reabilitați în 1991.
330. **GAIDĂU Olga I.** — nora (n. 1930)

331. **GAIDĂU Gheorghe I.** (n. 1918)
332. **GAIDĂU Nadejda A.** — soția (n. 1919)
333. **GAIDĂU Ion Gh.** — fiul (n. 1942)
334. **GAIDĂU Vasile C.** (n. 1922)
335. **GAIDĂU Eugenia V.** — soția (n. 1923)
336. **GAIDĂU Eufrosinia I.** — mama (n. 1886)
337. **GAINDRIC Gheorghe N.** (n. 1905)
338. **GAINDRIC Liuba S.** — soția (n. 1913)
339. **GHERMAN Vasile G.** (n. 1900)
340. **GHERMAN Maria G.** — soția (n. 1893)
341. **GHERMAN Gheorghe V.** — fiul (n. 1932)
342. **MANEL Vladimir G.** (n. 1914)
343. **MANEL Natalia G.** — soția (n. 1915)
344. **MANEL Olga VI.** — fiica (n. 1939)
345. **MANEL Eugenia VI.** — fiica (n. 1941)
346. **MANEL Victor VI.** — fiul (n. 1947)
347. **MANEL Ecaterina VI.** — fiica (n. 1950)
348. **OJOG Vasile N.** (n. 1927). Deportat în 1951 în reg. Cita pentru apartenența la secta „Martorii lui Iehova”. În 1959 cauza a fost clasată.
349. **PAVALACHI Antonina G.** (n. 1917)
350. **PAVALACHI Zinaida I.** — fiica (n. 1940)
351. **PÂNTEA Constantin C.** (n. 1931). Condamnat în 1951 la 25 de ani privațiune de libertate și degradare civică pe termen de 5 ani în temeiul art. 54¹⁰ alin. 2, 54¹¹ C.p. al U.R.S.S. În 1955 termenul a fost redus la 8 ani de muncă silnică. Reabilitat în 1989.
352. **PÂNTEA Fiodor E. (A.)** (n. 1913)
353. **PÂNTEA Efimia I.** — soția (n. 1908)
354. **PÂNTEA Dionisie F.** — fiul (n. 1939)
355. **POPOVICI Gheorghe F.** (n. 1931)
356. **POPOVICI Ana F.** — soția (n. 1926)
357. **POPOVICI Ecaterina Gh.** — fiica (n. 1948)
358. **ROȘCA Gheorghe E.** (n. 1921)
359. **ROȘCA Ana A.** — soția (n. 1923)
360. **ROȘCA Eugen Gh.** — fiul (n. 1944)
361. **ROȘCA Leonid Gh.** — fiul (n. 1946)
362. **ROȘCA Constantin Gh.** — fiul (n. 1949)
363. **RUSU Gheorghe Gh.** (n. 1928)
364. **RUSU Alexandra D.** — soția (n. 1925)
365. **RUSU Ion Gh.** — fiul (n. 1949)
366. **RUSU Vasile Gh.** — fiul (n. 1950)
367. **RUSU Claudia Gh.** — fiica (n. 1951)
368. **TĂBĂRȚĂ Gheorghe V.** (n. 1917)
369. **TĂBĂRȚĂ Eudochia V.** — soția (n. 1920)
370. **TĂBĂRȚĂ Elena Gh.** — fiica (n. 1943)
371. **TĂBĂRȚĂ Ana Gh.** — fiica (n. 1946)
372. **TĂBĂRȚĂ Victor Gh.** — fiul (n. 1949)
373. **TĂBĂRȚĂ Iacob I.** (n. 1894)
374. **TĂBĂRȚĂ Sofia I.** — soția (n. 1895)
375. **TĂBĂRȚĂ Ion I.** — fiul (n. 1922)
376. **TĂBĂRȚĂ Emilian I.** — fiul (n. 1928)
377. **TĂBĂRȚĂ Nicolae I.** — fiul (n. 1931)
378. **TĂBĂRȚĂ Constantin I.** — fiul (n. 1937)
379. **TĂBĂRȚĂ Fiodor I.** — fiul (n. 1941)

Deportați în 1951 în reg. Tomsk din motive religioase. Reabilitați în 1991.

Deportați în 1951 în reg. Tomsk pentru apartenența la secta „Martorii lui Iehova”. Reabilitați în 1989. Membri ai sectei „Martorii lui Iehova”. Deportați în 1951 în reg. Tomsk. În 1962 cauza a fost clasată.

Deportați în reg. Tomsk pentru apartenența la secta „Martorii lui Iehova”.

Deportați în reg. Tomsk (1951) din motive religioase. Reabilitați în 1991.

Membri ai sectei „Martorii lui Iehova”. Supuși represiunilor în 1951.

Deportați în 1951 în reg. Tomsk pentru apartenența la secta „Martorii lui Iehova”. Reabilitat în 1990.

Supuși represiunilor în 1951 din motive religioase. Reabilitați în 1989.

Supuși represiunilor în 1951 din motive religioase.

Membri ai sectei „Martorii lui Iehova”. Deportați în 1951 în reg. Tomsk. În 1957 cauza a fost clasată.

Supuși represiunilor în 1951 din motive religioase.

Supuși represiunilor în 1951. Motivul: membri ai sectei „Martorii lui Iehova”.

380. **TĂBĂRȚĂ Mihail V.** (n. 1880) | Deportați în 1951 în reg. Tomsk
 381. **TĂBĂRȚĂ Zinovia I.** — soția (n. 1882) | pentru apartenența la secta
 382. **TĂBĂRȚĂ Gheorghe M.** — fiul (n. 1922) | „Martorii lui Iehova”. Reabilitați în 1990.
 383. **TUTUNARU Gheorghe L.** (n. 1919) | Membri ai sectei „Martorii lui Iehova”.
 384. **TUTUNARU Minadora I.** — soția (n. 1924) | Deportați în 1951 în reg. Tomsk.
 385. **TUTUNARU Gheorghe Gh.** — fiul (n. 1945) | Reabilitați în 1989.
 386. **TUTUNARU Pavel I.** (n. 1914) |
 387. **TUTUNARU Ana I.** — soția (n. 1922) | Deportați în 1951 în reg. Tomsk
 388. **TUTUNARU Lucia P.** — fiica (n. 1941) | din motive religioase. Reabilitați în 1991.
 389. **BURGHIU Constantin P.** (n. 1915). Acuzat de agitație antisovietică. Condamnat în 1953 la 25 de ani privațiune de libertate și degradare civică pe termen de 5 ani și exil pe termen de 10 ani. Reabilitat în 1991.
 390. **BURGHIU Olga C.** (n. 1916). Acuzată de agitație antisovietică și condamnată în 1953 la 25 de ani privațiune de libertate, degradare civică pe termen de 5 ani și exil pe termen de 10 ani în temeiul art. 54¹⁰ alin. 2 și 54¹¹. Reabilitată în 1991.
 391. **CHIABURU Artiom F.** (n. 1894). Condamnat în 1953 la 25 de ani de muncă silnică în temeiul art. 54¹⁰ alin. 2 și 54¹¹ sub acuzația de agitație antisovietică. Reabilitat în 1990.
 392. **RUSU Constantin V.** (n. 1923). Condamnat în 1953 la 25 de ani privațiune de libertate, degradare civică pe termen de 5 ani și exil pe termen de 10 ani în temeiul art. 54¹⁰ alin. 2 și 54¹¹ al C.p. al R.S.S.U. („propagandă antisovietică”). Reabilitat în 1991.
 393. **RUSU Fiodor P.** (n. 1923). Condamnat în 1953 pentru agitație antisovietică la 25 de ani privațiune de libertate. Reabilitat în 1990.
 394. **SÂRGHI Ecaterina F.** (n. 1933). Condamnată în 1953 la 25 de ani privațiune de libertate conform art. 54¹⁰ alin. 2 și 54¹¹. Reabilitată în 1992.
 395. **SÂRGHI Petru F.** (n. 1925). Acuzat în 1953 de propagandă antisovietică și condamnat la detenție în baza art. 54 alin. 2 și 54¹¹ al C.p. al R.S.S.U. Reabilitat în 1990.
 396. **CONDORACHI Vladimir F.** (n. 1912). Condamnat în 1961 la 5 ani de muncă silnică pentru apartenența la secta „Martorii lui Iehova”.
 397. **BOCLINCA Ion Z.** (n. 1932). Membru al sectei „Martorii lui Iehova”. Condamnat în 1963 la 7 ani de muncă silnică. Reabilitat în 1989.
 398. **OJOG Ion N.** (n. 1921) |
 399. **OJOG Axenia V.** — soția (n. 1927) | Deportați în reg. Tomsk
 400. **OJOG Valentina I.** — fiica (n. 1944) | pentru că făceau parte din secta
 401. **OJOG Constantin I.** — fiul (n. 1950) | „Martorii lui Iehova”.
 | Reabilitați în 1992.

Victime ale represiunilor comuniste (Localitatea nu a fost identificată)

1. **MAZUR Ana S.** Acuzată de neîndeplinirea obligațiilor de predare a produselor agricole la stat și condamnată în 1940 la 5 ani de muncă silnică.
2. **SOROCEANU Ana V.** (n. 1895). Condamnată în 1945, în temeiul art. 58¹ al C. p. al R.S.S.U., la un an privațiune de libertate pentru sustragerea de la plata impozitelor.
3. **PODUREAC Ion N.** (n. 1900). Condamnat în 1946 în temeiul art. 58¹ alin. 2 al C. p. al R.S.S.U.
4. **ȘCHIOPU Fiodor E.** (n. 1892). Condamnat în 1946, în baza art. 58¹ alin. 2 al C. p. al R.S.S.U., la 8 ani privațiune de libertate („neîndeplinirea obligațiilor de predare a produselor agricole la stat”). În 1947 este eliberat.
5. **SURDU Timofei I.** (n. 1887). Condamnat în 1946 la 8 ani privațiune de libertate conform art. 58¹ alin. 2. În 1948 este eliberat.
6. **SCRIPLIUC Fiodor I.** (n. 1888). Condamnat în 1946, în baza art. 58¹ alin. 2 al C. p. al R.S.S.U., la 8 ani privațiune de libertate. În 1947 a fost eliberat.
7. **FRECĂUȚEAN Ion P.** (n. 1894). Condamnat în 1948 în baza art. 58¹ alin. 2 al C. p. al R.S.S.U.

Raionul REZINA

or. REZINA

1. **CRECIUN Vasile I.** (n. 1896)
2. **CRECIUN Ana** — soția (n. 1901)
3. **CRECIUN Chiril V.** — fiul (n. 1923)
4. **CRECIUN Alexandru V.** — fiul (n. 1926)
5. **CRECIUN Mihai V.** — fiul (n. 1936)
6. **COJUȘNEAN Volf I.** (n. 1914). Condamnat în 1939 la 3 ani de detenție într-un lagăr de corecție prin muncă pentru trecerea ilegală a frontierei.
7. **SUDIT Mendel I.** Condamnat în 1939 la 3 ani privațiune de libertate pentru trecerea ilegală a frontierei. Internat într-un lagăr de corecție prin muncă.
8. **SUDIT Roza S.** — soția (n. 1912). Acuzată de trecerea ilegală a frontierei și condamnată la 2 ani de muncă silnică. Deportată din R.A.S.S.M. în 1939.
9. **FLOREA Andrei S.** (n. 1878). Deportat în 1940 în reg. Penza. Reabilitat în 1990.
10. **FOCȘA Vasile F.** (n. 1886). Acuzat de participare activă la lupta împotriva mișcării revoluționare și condamnat în 1940 la 8 ani privațiune de libertate.
11. **MILȘTEIN Boruh Ș.** (n. 1891). Deportat în 1940 în reg. Habarovsk. Reabilitat în 1991.
12. **ARII Aron S.** (n. 1895). Supus represiunilor în 1941.
13. **BAREMBOIM Ilie M.** (n. 1888). Supus represiunilor în 1941.
14. **BORȘ Pavel S.** (n. 1896). Supus represiunilor în 1941.
15. **BOTNARENCO Claudia T.** (n. 1913). Condamnată în 1941 la 10 ani privațiune de libertate pentru trecerea ilegală a frontierei. Reabilitată în 1991.
16. **CARTUZNIC Ihil M.** (n. 1913). Condamnat în 1941 sau 1942 la 8 ani de detenție într-un lagăr de muncă silnică. Cap de acuzare: agent al poliției.
17. **HAREIN Mordco I.** (n. 1898). Proprietar de restaurant.
18. **HAREIN Haia-Sura L.** — soția (n. 1895)
19. **HAREȘTI Mordco I.** (n. 1889). Supus represiunilor în 1941.
20. **IUSIM David M.** (n. 1882). Supus represiunilor în 1941.
21. **IUȘCOV Petru A.** (n. 1913). Supus represiunilor în 1941.
22. **IVCER Chiva H.** (n. 1861). Proprietar de magazin. Arestat în 1941 și condamnat la detenție într-un lagăr de corecție prin muncă. A decedat la 20 octombrie 1941 în Ivdellag, reg. Sverdlovsk.
23. **IVCER Feiza** — soția (n. 1866)
24. **IVCER Ițic Ch.** — fiul (n. 1892)
25. **IVCER Berta B.** — nora (n. 1896)
26. **IVCER Solomon C.** (n. 1897). Supus represiunilor în 1941.
27. **MILI Moișa L.** (n. 1888). Condamnat în 1941 la privațiune de libertate. Internat în Ivdellag, reg. Sverdlovsk.
28. **MILI Malca** — soția (n. 1895)
29. **MILI Șendel M.** — fiul (n. 1918)
30. **MILI Gherș M.** — fiul (n. 1928)
31. **SECARĂ Leonid Gr.** (n. 1905). Fost ofițer în Armata Română, preot. Condamnat în 1941 la 5 ani de muncă silnică. Internat în Ivdellag.

Deportați în 1936
din Transnistria
în reg. Tomsk.

Deportați în 1941.
Reabilitați în 1991.

Deportați în 1941.
Reabilitați în 1989.

Deportați în 1941 în Siberia.

32. **SECARĂ Maria V.** — soția (n. 1917) | Deportate în 1941.
33. **SECARĂ Dorina L.** — fiica (n. 1940) | Reabilitate în 1990.
34. **ȘAFER-ȘUPER Șmul M.** (n. 1903). Comerciant. Condamnat în 1941 la 5 ani de detenție într-un lagăr de corecție prin muncă.
35. **ȘAFER-ȘUPER Haia I.** — soția (n. 1907) | Deportată în 1941
36. **ȘAFER-ȘUPER Zelman Ș.** — fiul (n. 1930) | în reg. Tomsk.
37. **TISMENEȚCHI Huhim P.** (n. 1910). Comerciant. Condamnat în 1941 sau 1942 la 5 ani de muncă silnică. În 1966 cauza a fost clasată.
38. **MEȘINĂ Danil I.** (n. 1894). Condamnat în 1945 la 5 ani privațiune de libertate. Motivul: colaboraționist. Reabilitat în 1989.
39. **NISIȘ Saul I.** (n. 1892). Supus represiunilor în 1945.
40. **RAȘKOVSKI Abram L.** (n. 1898) | Supuși represiunilor în 1945 pe motiv că
41. **RAȘKOVSKI Adolf (Aizic) L.** (n. 1894) | ar fi fost „chiaburi”. Reabilitați în 1991.
42. **ROITMAN David M.** (n. 1891). Supus represiunilor în 1945.
43. **SACOMSCHI Haim M.** (n. 1897). Supus represiunilor în 1945.
44. **SCROB Petru C.** (n. 1899). Condamnat în 1945 la 7 ani de detenție într-un lagăr de corecție prin muncă. Motivul: agent al Jandarmeriei.
45. **TRAHTOVENCO Lazăr I.** (n. 1907). Supus represiunilor în 1945.
46. **BORȘ Achim D.** (n. 1900). Acuzat de colaboraționism și condamnat în 1947 la 10 ani de muncă silnică. Internat într-un lagăr din R.A.S.S. Mordovă. A decedat în detenție în 1950.
47. **ONUFRIENCO Gherasim N.** Arestat în 1947 sub acuzația de colaboraționism și condamnat la 5 ani de muncă silnică. Internat într-un lagăr din R.A.S.S. Komi.
48. **ATAMANENCO Fiodor E.**
49. **ATAMANENCO Vera A.** — soția
50. **ATAMANENCO Dumitru F.** — fiul
51. **ATAMANENCO Filip F.** — fiul
52. **ATAMANENCO Ion D.**
53. **ATAMANENCO Elizaveta S.** — soția
54. **ATAMANENCO Eugenia I.** — fiica
55. **BORȘ Andrei I.** (n. 1898)
56. **BORȘ Ana Gr.** — soția (n. 1898)
57. **PECERITA Elena T.** — fiica adoptivă (n. 1932)
58. **BORȘ Daniil D.** (n. 1896)
59. **BORȘ Feoctista S.** — soția (n. 1902)
60. **GUJA Anastasia D.** — fiica (n. 1920)
61. **GUJA Silvia V.** — nepoata (n. 1949)
62. **BORȘ Solomon P.** (n. 1901)
63. **BORȘ Vera A.** — fiica (n. 1921)
64. **BODIU Ion M.** — ginerele (n. 1922)
65. **CAFTANAT Leonid E.** (n. 1912). Fost membru al Gărzii de Fier. Acuzat de naționalism și deportat în 1949 în reg. Kurgan.
66. **PÂSLARI Maria G.** — soția (n. 1910). Acuzată de naționalism și deportată în 1949 în reg. Kurgan.
67. **CAPTARI Cristina I.** (n. 1896)
68. **PAPAVCIUC Olga N.** — fiica (n. 1913)
69. **PAPAVCIUC Ilarion I.** — ginerele (n. 1915)
70. **PAPAVCIUC Mihai I.** — nepotul (n. 1942)
71. **FLOREA Chiril V.**
72. **FLOREA Irina P.** — soția
73. **FLOREA Mihai G.**
74. **FLOREA Vera** — soția
75. **FLOREA Natalia M.** — fiica
76. **GHERȘTEIN Polea S.** (n. 1909). Supusă represiunilor în 1949. Cap de acuzare: colaboraționistă.

77. **MAZUR Sonea M.** (n. 1902)
78. **MAZUR Munea I.** — fiul (n. 1931)
79. **MAZUR Suha I.** — fiica (n. 1942)
80. **HMEINICHER Țîna S.** — mama (n. 1881)
81. **NUTELIS Dvoira I.** (n. 1894). Supusă represiunilor în 1949, pe motiv că ar fi fost comerciantă.
82. **ONUFRIENCO Sofia S.** (n. 1902). Deportată în 1949 în reg. Kurgan, unde s-a aflat până în 1955.
83. **PATLOJAN Parascovia I.** (n. 1895). Supusă represiunilor în 1949, fiind acuzată de colaboraționism.
84. **RECEVSCHI Zelman-Șmul A.** (n. 1881)
85. **RECEVSCHI Frida N.** — soția (n. 1885)
86. **RUSU Ilie F.** (n. 1884). Fost membru al Partidului Național-Creștin. Deportat în 1949 în reg. Kurgan. Reabilitat în 1990.
87. **RUSU Anisia A.** — soția (n. 1883). Supusă represiunilor în 1949. Reabilitată în 1990.
88. **SCROB Maria I.** (n. 1896)
89. **SCROB Ion P.** — fiul (n. 1940)
90. **STAROSTA Ianchel A.** (n. 1883)
91. **STAROSTA Șeindlea M.** — soția (n. 1883)
92. **SUDIT Ianchel Z.** (n. 1882). Comerciant.
93. **SUDIT Veila M.** — soția (n. 1882)
94. **ȘILMAN Leib L.** (n. 1890)
95. **ȘILMAN Eva M.** — soția (n. 1895)
96. **HUSID Eugenia L.** — fiica (n. 1924)
97. **HUSID Roman V.** — nepotul (n. 1941)
98. **ȘOVA Stepanida P.** (n. 1913). Deportată în 1949 în reg. Kurgan. Reabilitată în 1989.
99. **TONTICI Leonte I.** (n. 1891)
100. **TONTICI Maria Gr.** — soția (n. 1893)
101. **DONICA Nina Gh.** — nora
102. **VIERU Anghelina V.** (n. 1887)
103. **VIERU Claudia M.** — fiica (n. 1927)
104. **VIERU Petru M.** — fiul (n. 1910)
105. **VIERU Sofia P.** — nora (n. 1919)
106. **VIERU Victoria P.** — nepoata (n. 1941)
107. **ODOBESCU Ion D.**
108. **ODOBESCU Eudochia A.** — soția
109. **ODOBESCU Maria I.** — fiica (n. 1904)
110. **ODOBESCU Iulia I.** — fiica (n. 1939)
111. **DOBROVAN Fiodor D.** (n. 1923). Condamnat în 1952 de Tribunalul Militar la 25 de ani de detenție într-un lagăr de corecție prin muncă în temeiul art. 54¹ lit. a al C.p. al R.S.S.U. Reabilitat în 1994.

Deportați în 1949 în reg. Kurgan sub acuzația de colaboraționism.

Supuși represiunilor în 1949 ca familie de „chiaburi”.

Deportați în 1949 în reg. Kurgan ca membri ai familiei unui „colaboraționist”. Reabilitați în 1989.

Înscriși în lista „comercianților” și deportați în 1949 în reg. Kurgan. Capul familiei a decedat în detenție în 1952.

Supuși represiunilor în 1949 ca familie de „comercianți”.

Deportați în 1949 în reg. Kurgan. Motivul: comercianți. În momentul deportării soția se afla în închisoare. În 1953 s-a alăturat familiei deportate.

Deportați în 1949 în reg. Kurgan sub acuzația de colaboraționism. Reabilitați în 1989.

Supuși represiunilor în 1949. Motivul: colaboraționiști.

Deportați în 1950 în reg. Kurgan ca membri ai familiei unui „colaboraționist”. Reabilitați în 1989.

s. BOȘERNIȚA (or. REZINA)

1. **RUSU Grigore I.** (n. 1896). Condamnat în 1945 la 10 ani de detenție într-un lagăr de muncă silnică, fiind acuzat de colaboraționism. Reabilitat în 1990.
2. **ȚURCAN Taras A.** (n. 1909). Fost ostaș în Armata Română. Condamnat în 1948 la 10 ani de detenție într-un lagăr de corecție prin muncă. Reabilitat în 1990.
3. **CALIN Andrei C.** (n. 1925)
4. **CALIN Varvara F.** — soția (n. 1926)
5. **RUSU Fevronia Gr.** (n. 1897)
6. **RUSU Pelaghia Gr.** — fiica (n. 1929)
7. **RUSU Mihai Gr.** — fiul (n. 1931)

Acuzați de colaboraționism.

Deportați în 1949 în reg. Kurgan.

Deportați în 1949 în reg. Kurgan ca membri ai familiei

- | | |
|--|-----------------------------------|
| 8. RUSU Vasile Gr. — fiul (n. 1933) | unui „colaboraționist”. |
| 9. RUSU Anastasia Gr. — fiica (n. 1940) | Reabilitați în 1990. |
| 10. RUSU Ion Gr. — fiul (n. 1944) | |
| 11. ȚURCAN Parascovia Gh. (n. 1903) | Deportați în 1949 |
| 12. ȚURCAN Nicolae T. — fiul (n. 1934) | în reg. Kurgan. |
| 13. ȚURCAN Vladimir T. — fiul (n. 1937) | Reabilitați în 1990. |
| 14. ȚURCAN Timofei M. (n. 1895) | |
| 15. ȚURCAN Eudochia C. — soția (n. 1908) | Deportați în 1949 în reg. Kurgan. |
| 16. ȚURCAN Lidia T. — fiica (n. 1931) | Cap de acuzare: colaboraționiști. |
| 17. ȚURCAN Raisa T. — fiica (n. 1934) | Reabilitați în 1990. |

s. BUCIUȘCA, com. SAHARNA NOUĂ

- | | |
|--|--|
| 1. MACRII Gheorghe M. (n. 1922). Condamnat în 1946 la 10 ani de detenție într-un lagăr de muncă silnică sub acuzația de colaboraționist. Reabilitat în 1990. | |
| 2. DEJMARI Petru I. (n. 1888) | |
| 3. DEJMARI Susana N. — soția (n. 1893) | Deportați în 1949 în reg. Kurgan. |
| 4. DEJMARI Alexei P. — fiul (n. 1918) | Motivul: colaboraționiști. |
| 5. DEJMARI Matriona P. — fiica | Reabilitați în 1990. |
| 6. ȘPIGUN Filip I. | |
| 7. DOVIDENCO Pavel A. (n. 1892). „Comerciant”. | Deportați în 1949 în reg. Kurgan. |
| 8. DOVIDENCO Agripina N. — soția (n. 1893) | Reabilitați în 1990. |
| 9. MACRII Agafia S. (n. 1915) | |
| 10. MACRII Ion Gh. — fiul (n. 1944) | Deportați în 1949 în reg. Kurgan |
| 11. MACRII Elena G. — mama (n. 1890) | ca membri ai familiei unui |
| 12. MACRII Mihai D. — tata (n. 1887) | „colaboraționist” . Reabilitați în 1990. |
| 13. TURTA Alexandra I. (n. 1907). Cap de acuzare: membru al Partidului Național-Creștin. Deportată în 1949 în reg. Kurgan, unde s-a aflat până în 1955. | |

Victime ale represiunilor comuniste din anii '40 (Anul și motivul nu au fost identificate)

14. EPURE Alexei I. (n. 1883)
15. FORTUNA Constantin D. (n. 1893)
16. SOLGANIC Iosif G. (n. 1896)

com. BUȘĂUCA

- | | |
|--|----------------------------------|
| 1. MELNIC Grigore I. (n. 1885). Arestat în 1940 sub acuzația de colaboraționism. Condamnat la 8 ani de muncă silnică. | |
| 2. DOMENTII Adam I. (n. 1884) | Supuși represiunilor în 1941. |
| 3. DOMENTII Elizaveta Gh. — soția | Reabilitați în 1991. |
| 4. ZAGORODNIUC Miron S. (n. 1898). Fost primar. Membru al Partidului Național-Țărănesc. Condamnat în 1941 la 5 ani de muncă silnică. Internat într-un lagăr din R.A.S.S. Komi. Reabilitat în 1990. | |
| 5. ZAGORODNIUC Elizaveta I. — soția (n. 1892) | |
| 6. ZAGORODNIUC Ananii M. — fiul (n. 1918) | |
| 7. ZAGORODNIUC Pavel M. — fiul (n. 1924) | |
| 8. ZAGORODNIUC Eva M. — fiica (n. 1930) | Deportați în 1941 în reg. Tomsk. |

- | | |
|--|--|
| <p>9. ZAGORODNIUC Serafim M. — fiul (n. 1932)</p> <p>10. ZAGORODNIUC Elena M. — fiica (n. 1934)</p> <p>11. ZAGORODNIUC Gheorghe M. — fiul (n. 1936)</p> <p>12. ZAGORODNIUC Vasile M. — fiul (n. 1936)</p> <p>13. CIOBANU Xenofont A. (n. 1899). Condamnat în 1946 la 10 ani de detenție într-un lagăr de corecție prin muncă. Reabilitat în 1989.</p> <p>14. IONEL David S. (n. 1917). Acuzat de sustragere de la îndeplinirea obligațiilor de predare a produselor agricole la stat și condamnat în 1948 la un an privațiune de libertate (art. 58 alin. 1 al C.p. al R.S.S.U.).</p> <p>15. DOMENTI Gheorghe I. (n. 1880)</p> <p>16. DOMENTI Elena F. — soția (n. 1885)</p> <p>17. DONICA Gheorghe C. (n. 1893)</p> <p>18. DONICA Nadejda M. — soția (n. 1898)</p> <p>19. GODOROJA Luca P. (n. 1890)</p> <p>20. GODOROJA Elizaveta C. — soția (n. 1887)</p> <p>21. GODOROJA Gheorghe L. — fiul (n. 1930)</p> <p>22. GODOROJA Macar P. (n. 1897)</p> <p>23. GODOROJA Liubov D. — soția (n. 1901)</p> <p>24. GODOROJA Maria M. — fiica (n. 1925)</p> <p>25. MELNIC Constantin D. (n. 1887)</p> <p>26. MELNIC Agafia V. — soția (n. 1889)</p> <p>27. MELNIC Simion I. (n. 1905)</p> <p>28. MELNIC Iulia M. — soția (n. 1916)</p> <p>29. MELNIC Aculina S. — fiica (n. 1932)</p> <p>30. MELNIC Maria S. — fiica (n. 1939)</p> <p>31. MELNIC Anghelina S. — fiica (n. 1942)</p> <p>32. MORARI Nichifor S. (n. 1892)</p> <p>33. MORARI-CHISLITA Ana — fiica (n. 1928)</p> <p>34. CHISLITA Vasile F. — ginerele (n. 1922)</p> <p>35. MURSA Ion I. (n. 1898)</p> <p>36. MURSA Maria I. — soția (n. 1901)</p> <p>37. MURSA Vasile I. — fiul (n. 1935)</p> <p>38. PARASCHIV Arsenie A. (n. 1882)</p> <p>39. PARASCHIV Maria D. — soția (n. 1883)</p> <p>40. PARASCHIV Zinovie A. — fiul (n. 1919)</p> <p>41. PARASCHIV Vera C. — nora (n. 1923)</p> <p>42. PARASCHIV Elena — nepoata (n. 1943)</p> <p>43. PARASCHIV Maria — nepoata (n. 1947)</p> <p>44. PÂRLOG Ion E. (n. 1889)</p> <p>45. PÂRLOG Elena I. — soția (n. 1903)</p> <p>46. ZAGORODNIUC Luca M. (n. 1908)</p> <p>47. ZAGORODNIUC Nadejda I. — soția (n. 1912)</p> <p>48. ZAGORODNIUC Vasile L. — fiul (n. 1938)</p> <p>49. ZAGORODNIUC Maria L. — fiica (n. 1944)</p> <p>50. ZAGORODNIUC Nina L. — fiica (n. 1948)</p> <p>51. ZAGORODNIUC Samuil M. (n. 1900)</p> <p>52. ZAGORODNIUC Alexandra Gh. — soția (n. 1901)</p> <p>53. ZAGORODNIUC Maria S. — fiica (n. 1942)</p> <p>54. ZAGORODNIUC Nadejda S. — fiica (n. 1946)</p> | <p>Reabilitați în 1990.</p> <p>Deportați în 1949 în țin. Altai, unde s-au aflat până în 1955. Motivul: colaboraționism.</p> <p>Înscriși în lista „chiaburilor”.
Supuși represiunilor în 1949.</p> <p>Supuși represiunilor în 1949. Motivul: familie de „chiaburi”.</p> <p>Supuși represiunilor în 1949 ca familie de „chiaburi”.</p> <p>Cap de acuzare: „chiaburi”.
Supuși represiunilor în 1949.</p> <p>Supuși represiunilor în 1949 ca familie de „chiaburi”.</p> <p>Înscriși în lista „chiaburilor” și supuși represiunilor în 1949.</p> <p>Supuși represiunilor în 1949. Motivul: familie de „chiaburi”.</p> <p>Deportați în 1949 în țin. Altai. Cap de acuzare: familie de „chiaburi”.</p> <p>Supuși represiunilor în 1949 ca familie de „chiaburi”.</p> <p>Înscriși în lista „chiaburilor”.
Deportați în 1949 în țin. Altai.</p> <p>Supuși represiunilor în 1949 ca familie de „chiaburi”.</p> |
|--|--|

com. CINIȘEUȚI

1. **BENDERSKI Șaim B.** (n. 1879). Supus represiunilor în 1940.
2. **CIUNTU Fiodor E.** (n. 1891). Supus represiunilor în 1940.
3. **COSICOV Vasile C.** (n. 1906). Supus represiunilor în 1940.
4. **FAINBERG Nisel Ș.** (n. 1880). Deportat în 1941 în țin. Krasnoiarsk.
5. **GAIDOMOVICI Maria I.** (n. 1894). Supus represiunilor în 1941.
6. **ȘULEAC Emilian F.** (n. 1905). Supus represiunilor în 1941.
7. **ȘVEȚ Petru Z.** (n. 1909). Condamnat la 8 ani de detenție într-un lagăr de corecție prin muncă (1942). Reabilitat în 1991.
8. **MARCU Ion D.** Pedagog. Condamnat în 1945 sub acuzația de colaboraționism. Reabilitat în 1990.
9. **GONCEAR Nichifor A.** (n. 1887). Condamnat în 1946 din motive politice. Reabilitat în 1991.
10. **BOTNARI Efimia I.** (n. 1907)
11. **BOTNARI Parascovia A.** — fiica (n. 1932) | Supuși represiunilor în 1949.
Motivul: colaboraționiști.
12. **BOTNARI Ion A.** — fiul (n. 1934)
13. **CIORNĂI Ion L.** (n. 1887) | Înscrisi în lista „comercianților”.
14. **CIORNĂI Eudochia A.** — soția (n. 1887) | Supuși represiunilor în 1949.
15. **COSTIN Grigore D.** (n. 1909)
16. **COSTIN Eudochia E.** — soția (n. 1910)
17. **COSTIN Natalia Gr.** — fiica (n. 1934) | Supuși represiunilor în 1949
din motive politice.
18. **COSTIN Gheorghe Gr.** — fiul (n. 1940)
19. **COSTIN Andrei Gr.** — fiul (n. 1944)
20. **GREABCO Sofia Z.** (n. 1896)
21. **GREABCO Maria P.** — fiica (n. 1937) | Deportați în 1949 în reg. Kurgan
ca membri ai familiei unui
„trădător de patrie”. Reabilitați în 1990.
22. **GREABCO Daria P.** — fiica (n. 1937)
23. **GREABCO Ion P.** — fiul (n. 1938)
24. **GRUBĂI Ana T.** (n. 1924) | Supuși represiunilor în 1949.
25. **GRUBĂI Ion S.** — fiul (n. 1947) | Cap de acuzare: comercianți.
26. **GRUBĂI Vasile I.** (n. 1882) | Supuși represiunilor în 1949
ca familie de comercianți.
27. **GRUBĂI Elizaveta Gr.** — soția (n. 1884)
28. **LĂSĂI Ilie Gh.** (n. 1890)
29. **LĂSĂI Domnica I.** — soția (n. 1892)
30. **LĂSĂI Andrei I.** — fiul (n. 1931) | Înscrisi în lista „colaboraționiștilor”
și deportați în 1949 în reg. Kurgan.
31. **LĂSĂI Mihai I.** — fiul (n. 1933)
32. **LĂSĂI Liubov I.** — fiica (n. 1935)
33. **MARCU Anastasia S.** (n. 1903) | Deportate în 1949 în reg. Kurgan
ca membri ai familiei unui
„colaboraționist”. Reabilitate în 1990.
34. **MARCU Ala I.** — fiica (n. 1933)
35. **MARCU Ina I.** — fiica (n. 1935)
36. **MOȘNEAGA Chiril Gr.** (n. 1889). Supus represiunilor în 1949 pe motiv că ar fi fost „chiabur”.
37. **REABCOVSCHI Parascovia I.** (n. 1889) | Supuși represiunilor în 1949.
38. **ZELINSCHI Fiodor I.** — nepotul (n. 1935) | Motivul: comercianți.
39. **ȘOITU Ion S.** (n. 1918)
40. **ȘOITU Ana Gh.** — soția (n. 1921) | Deportați în 1949 în reg. Kurgan
ca familie de „comercianți”.
41. **ȘOITU Nicolae I.** — fiul (n. 1941)
42. **ZABOLOTNĂI Gheorghe S.** (n. 1900)
43. **ZABOLOTNĂI Fevronia T.** — soția (n. 1902) | Deportați în 1949 în reg. Kurgan.
Motivul: naționaliști.
44. **ZABOLOTNĂI Nicolae Gh.** — fiul (n. 1930)
45. **ZABOLOTNĂI Daria Gh.** — fiica (n. 1945)
46. **COROVAI Ion A.** (n. 1904). Arestat în 1951 sub acuzația de membru al organizației antisovietice „Partidul Democrat-Agrar”. Condamnat la 25 de ani de detenție într-un lagăr de corecție prin muncă. Reabilitat în 1993.
47. **DUCANTONI Ștefan P.** (n. 1917). Acuzat de participare la activitatea organizației antisovietice „Partidul Democrat-Agrar” și condamnat în 1951 la 25 de ani de detenție într-un lagăr de corecție prin muncă. Reabilitat în 1993.

48. **GRUBĂI Dumitru.** Acuzat de participare la activitatea organizației antisovietice „Partidul Democrat-Agrar” și condamnat la închisoare în 1951.

s. CIORNA (or. REZINA)

1. **IAVORSCHI Eduard** (n. 1891). Deportat în 1941 în reg. Novosibirsk. În 1949 a fost condamnat la 20 de ani de detenție într-un lagăr de corecție prin muncă pentru evadarea din locul deportării. În 1957 cauza a fost clasată.
2. **LUPAN Feofan N.** (n. 1900). Înscris în lista „colaboraționiștilor” și condamnat în 1945 la 10 ani de detenție într-un lagăr de muncă silnică.
3. **PURICE Ilie C.** (n. 1903). Fost membru al Partidului Național-Creștin. Acuzat de colaboraționism și condamnat în 1945 la 10 ani de detenție într-un lagăr de muncă silnică. Reabilitat în 1990.
4. **DRAHNEA Macar T.** (n. 1885)
5. **DRAHNEA Elena I.** — soția (n. 1881)
6. **OANCEA Tatiana I.** (n. 1899)
7. **OANCEA Vladimir I.** — fiul (n. 1925)
8. **OANCEA Grigore I.** — fiul (n. 1930)
9. **OANCEA Ștefan I.** — fiul (n. 1934)
10. **OANCEA Lidia I.** — fiica (n. 1937)
11. **PURICE Fiocla Gh.** (n. 1910)
12. **PURICE Nicolae I.** — fiul (n. 1933)
13. **PURICE Lidia I.** — fiica (n. 1935)
14. **PURICE Elizaveta I.** — fiica (n. 1938)
15. **PURICE Nichifor I.** — fiul (n. 1944)
16. **SERGHENCO Daria S.** (n. 1892). Supusă represiunilor în 1949 sub acuzația de colaboraționism.
17. **ȚURCAN Terinte S.** (n. 1878)
18. **ȚURCAN Eufrosinia P.** — soția (n. 1880)
19. **ȚURCAN Varvara T.** — fiica (n. 1921)

Supuși represiunilor în 1949 pe motiv că ar fi fost comercianți.

Deportați în 1949 în reg. Kurgan sub acuzația de colaboraționism. Reabilitați în 1989.

Deportați în 1949 în reg. Kurgan, unde s-au aflat până în 1964. Motivul: membri ai familiei unui „colaboraționist”.

Deportați în 1949 în reg. Kurgan ca familie de „chiaburi”. Reabilitați în 1990.

Victime ale represiunilor comuniste din anii '40 (Anul și motivul nu au fost identificate)

20. **CALIN Serafim T.** (n. 1917)
21. **MARJINĂ Liubov A.** (n. 1896)

com. COGĂLNICENI

1. **BĂCALĂ Nicolae.** Fost deputat în Parlamentul României. Deportat în 1940 în Siberia.
2. **BOTEZATU Grigore** (n. 1909). Învățător. Fost ofițer în Armata Română și membru al Partidului Național-Țărănesc. Condamnat în 1940 la 5 ani de muncă silnică. Internat într-un lagăr din Siberia.
3. **STRATULAT Ion Gh.**
4. **STRATULAT Feodosia T.** — soția
5. **STRATULAT Eleria I.** — fiica
6. **STRATULAT Iacob I.** — fiul
7. **STRATULAT Simion I.** — fiul
8. **STRATULAT Maria I.** — fiica
9. **STRATULAT Valentina I.** — fiica

Deportați în 1940 în Siberia.

10. **BOCESCU Alexandru F.** (n. 1898)
11. **BOCESCU Profira S.** — soția (n. 1898)
12. **BOCESCU Nadejda Al.** — fiica (n. 1933)
13. **BOCESCU Veronica Al.** — fiica (n. 1933)
14. **BĂTCĂ Vasile.** Director de școală. Acuzat de participare la activitatea organizației antisovietice „Partidul Democrat-Agrar” și condamnat în 1951 la închisoare.
15. **BUDACU Vasile S.** (n. 1918). Membru al organizației antisovietice „Partidul Democrat-Agrar”. Condamnat în 1951 la 25 de ani de detenție într-un lagăr de corecție prin muncă. Reabilitat în 1991.

Deportați în 1949 în țin. Altai.
Cap de acuzare: familie de „chiaburi”.

com. CUIZĂUCA

1. **DUCA Anatol S.** (n. 1922). Condamnat la moarte în 1941 sub acuzația de trădare de patrie.
2. **LUCHIAN Loghin M.** (n. 1904). Supus represiunilor în 1941.
3. **LUCHIAN Petru S.** (n. 1900). Supus represiunilor în 1941.
4. **OANCEA Soare N.** (n. 1892). Supus represiunilor în 1941. Reabilitat în 1991.
5. **MUCINSCHI Hariton P.** (n. 1910). Supus represiunilor în 1944. Reabilitat în 1991.
6. **DRUGUȘ Alexei F.** (n. 1892). Membru al partidului Național-Liberal. Acuzat de naționalism și condamnat în 1945 la 10 ani de detenție într-un lagăr de corecție prin muncă.
7. **DUCA Maria I.** (n. 1901)
8. **DUCA Anatol S.** — fiul (n. 1922)
9. **DUCA Asea S.** — fiica (n. 1924)
10. **BIRIUC Ana Gh.** (n. 1908). Condamnată în 1948 la 5 ani de muncă silnică, pentru apartenența la secta inochentistă.
11. **CIOBANU Ana D.** (n. 1892). Supusă represiunilor în 1949, fiind acuzată de colaboraționism.
12. **CLIMA Efim L.** (n. 1924). Condamnat în 1949 la 10 ani de detenție pentru neîndeplinirea planului de însămânțare a pământului. Reabilitat în 1990.
13. **CLIMA Natalia M.** — soția (n. 1925). Deportată în 1949 în țin. Altai. Reabilitată în 1990.
14. **CLIMA Luca I.** (n. 1893)
15. **CLIMA Serafima L.** — fiul (n. 1935)
16. **CLIMA Mihai L.** — fiul (n. 1938)
17. **DRUGUȘ Alexandra O.** (n. 1893)
18. **DRUGUȘ Maria Al.** — fiica (n. 1933)
19. **DRUGUȘ Ecaterina Al.** — fiica (n. 1935)
20. **DRUGUȘ Eva Al.** — fiica (n. 1937)
21. **DUCA Ana I.** (n. 1903)
22. **DUCA Stepanida Gr.** — fiica (n. 1920)
23. **DUCA Grigore Gr.** — fiul (n. 1927)
24. **DUCA Fiodor Gr.** — fiul (n. 1934)
25. **DUCA Ion Gr.** — fiul (n. 1936)
26. **DUCA Anastasia A.**
27. **DUCA Iacob E.** — fiul (n. 1925)
28. **DUCA Constantin E.** — fiul (n. 1929)
29. **DUCA Dumitru Z.** (n. 1911). Fost secretar la primărie. Acuzat de propagandă antisovietică. Deportat în 1949 în țin. Altai. Reabilitat în 1990.
30. **DUCA Maria L.** — soția (n. 1917)
31. **DUCA Eleonora D.** — fiica (n. 1942)
32. **DUCA Marcela D.** — fiica (n. 1946)
33. **DUCA Veronica D.** — fiica (n. 1949)
34. **DUCA Efim S.** (n. 1896)
35. **DUCA Olga Gr.** — soția (n. 1895)
36. **DUCA Vasile E.** — fiul (n. 1924)
37. **DUCA Serafim E.** — fiul (n. 1929)
38. **DUCA Nina E.** — fiica (n. 1932)

Deportați în 1945 în reg. Aktiubinsk.
Cap de acuzare: membri ai familiei unui
„trădător de patrie”. În 1966 cauza a fost clasată.

Înscriși în lista „colaboraționiștilor”
și deportați în 1949 în țin. Altai.
Reabilitați în 1990.

Deportate în 1949 în țin. Altai,
unde s-au aflat până în 1956.
Reabilitate în 1990.

Supuși represiunilor în 1949
ca familie de „chiaburi”.

Supuși represiunilor în 1949.
Motivul: „chiaburi”.

Deportate în 1949 în țin. Altai.
Reabilitate în 1990.

Deportați în 1949 în țin. Altai.

39. **DUCA Fiodor E.** — fiul (n. 1934)
40. **DUCA Ion E.** — fiul (n. 1936)
41. **DUCA Vladimir E.** — fiul (n. 1936)
42. **DUCA Tamara E.** — fiica (n. 1939)
43. **DUCA Afanasie G.** — tata (n. 1860)
44. **DUCA Parascovia I.** (n. 1885)
45. **DUCA Mihai I.** — fiul (n. 1925)
46. **DUCA Eudochia I.** — fiica (n. 1927)
47. **DUCA Ștefan V.** (n. 1922)
48. **DUCA Maria V.** — sora (n. 1924)
49. **DUCA Ana V.** — sora (n. 1929)
50. **LEFTER Iulita I.** (n. 1884). Înscrisă în lista „colaboraționiștilor” și supusă represiunilor în 1949.
51. **MÂRZA Ana A.** (n. 1912)
52. **MÂRZA Vasile** — fiul (n. 1932)
53. **MÂRZA Claudia** — fiica (n. 1934)
54. **MÂRZA Gheorghe** — fiul (n. 1943)
55. **MUCINSCHI Liubov P.** (n. 1914)
56. **MUCINSCHI Dumitru H.** — fiul (n. 1940)
57. **ODOBESCU Eremei I.** (n. 1888)
58. **ODOBESCU Feodora A.** — soția (n. 1893)
59. **ODOBESCU Efimia E.** — fiica (n. 1925)
60. **TĂUTU Alexei A.** (n. 1927)
61. **TĂUTU Arman** — fratele (n. 1929)
62. **TĂUTU Nina A.** — sora (n. 1931)
63. **TĂUTU Ana A.** — sora (n. 1935)
64. **TĂUTU Vladimir** — nepotul (n. 1943)
65. **TĂUTU Sofia V.** (n. 1878)
66. **TĂUTU Fiodor I.** — fiul (n. 1900)
67. **TĂUTU Alexandra I.** — fiica (n. 1904)
68. **CELAN (CIOBANU) Grigore.** Membru al organizației antisovietice „Partidul Democrat-Agrar”. Condamnat la închisoare în 1951.
69. **CELAN (CIOBANU) Nina Z.** (n. 1925). Acuzată de participare la activitatea organizației antisovietice „Partidul Democrat-Agrar” și condamnată în 1951, în temeiul art. 17-54⁸, 54¹¹ al C. p. al R.S.S.U., la 25 de ani de detenție într-un lagăr de muncă silnică. Reabilitată în 1993.
70. **DUCA Constantin I.** (n. 1919). Membru al organizației antisovietice „Partidul Democrat-Agrar”. Condamnat în 1951, în temeiul art. 17-54⁸ și 54¹¹ al C. p. al R.S.S.U., la 25 de ani de detenție într-un lagăr de muncă silnică. Reabilitat în 1993.
71. **BOBEICO Petru L.** (n. 1922). Arestat la 16 ianuarie 1953 pentru participarea la activitatea organizației antisovietice „Partidul Democrat-Agrar” și condamnat la moarte prin sentința Tribunalului Militar regional Odesa din 17 aprilie 1953.
72. **DUCA Alexandru E.** (n. 1927). Membru al organizației antisovietice „Partidul Democrat-Agrar”. Condamnat în 1953 la 25 de ani de detenție într-un lagăr de muncă silnică (art. 54¹ lit. a, 54⁸, 54⁹ și 54¹¹ al C.p. al R.S.S.U.).
73. **ODOBESCU Vasile E.** (n. 1916). Lider al organizației antisovietice „Partidul Democrat-Agrar”. Arestat la 16 ianuarie 1953 și întemnițat în închisoarea din Chișinău, unde este supus unor torturi groaznice. Condamnat la moarte prin sentința Tribunalului Militar regional Odesa din 17 aprilie 1953. A fost împușcat la 3 octombrie 1953.
74. **TĂUTU Ilarion A.** (n. 1916). Membru al organizației antisovietice „Partidul Democrat-Agrar”. Condamnat la moarte prin sentința Tribunalului Militar regional Odesa din 17 aprilie 1953, pedeapsa comutată ulterior cu 25 de ani de detenție într-un lagăr de corecție prin muncă.

Cap de acuzare: familie de „chiaburi”.

Supuși represiunilor în 1949
ca familie de „chiaburi”.

Supuși represiunilor în 1949.
Cap de acuzare: familie de „chiaburi”.

Supuși represiunilor în 1949.

Deportați în 1949 în țin. Altai ca membri
ai familiei unui „colaboraționist”.

Deportați în 1949 în țin. Altai.
Motivul: familie de „chiaburi”.

Înscriși în lista „chiaburilor”
și deportați în 1949 în țin. Altai.

Deportați în 1949 în țin. Altai
pentru apartenența la secta inochentistă.
Reabilitați în 1989.

com. ECHIMĂUȚI

1. **CERCHES Eleonora N.** (n. 1887). Condamnată în 1941 la 5 ani de muncă silnică. Închisă într-un lagăr din țin. Krasnoiarsk. Cap de acuzare: mare proprietar de pământ.
2. **IVANOV Mihai N.** (n. 1883). Supus represiunilor la începutul anilor '40.
3. **ARMAȘ Elizaveta N.** (n. 1890). Înscrisă în lista „chiaburilor”. Supusă represiunilor în 1949.
4. **FRUNZĂ Matriona S.** (n. 1894). Supusă represiunilor în 1949 sub falsa acuzație de colaboraționism.
5. **LUCA Ilie D.** (n. 1884) | Supuși represiunilor în 1949
ca familie de „chiaburi”.
6. **LUCA Fiocla A.** — soția (n. 1880)
7. **MOSCALU Taisia N.** (n. 1912) | Supuși represiunilor în 1949
ca familie de „chiaburi”.
8. **MOSCALU Dumitru N.** — fiul (n. 1933)
9. **NAGURNEA Hariton P.** (n. 1884) | Supuși represiunilor în 1949.
10. **NAGURNEA Olga N.** — soția (n. 1886) | Motivul: „chiaburi”.
11. **NEGURA Agafia I.** (n. 1888) | Înscrisă în lista „chiaburilor”
și supuse represiunilor în 1949.
12. **NEGURA Maria P.** — fiica (n. 1930)
13. **NEGURA Simion N.** (n. 1892)
14. **NEGURA Olga A.** — soția (n. 1895)
15. **NEGURA Aculina S.** — fiica (n. 1927) | Deportată în 1949 în reg. Kurgan.
Cap de acuzare: familie de „chiaburi”.
16. **NEGURA Alexei S.** — fiul (n. 1928)
17. **NEGURA Alexandra S.** — fiica (n. 1930)
18. **NEGURA Ștefan E.** (n. 1896) | Supuși represiunilor în 1949
ca familie de „chiaburi”.
19. **NEGURA Iustina I.** — soția (n. 1892)
20. **POPA Gheorghe M.** (n. 1884) | Supuși represiunilor în 1949.
21. **POPA Parascovia N.** — soția (n. 1889) | Cap de acuzare: familie de „chiaburi”.
22. **PRONIȚKI Fiodor D.** (n. 1882) | Înscrisi în lista „chiaburilor”
și supuși represiunilor în 1949.
23. **PRONIȚKI Maria S.** — soția (n. 1891)
24. **SINICLIU Mihai I.**
25. **SINICLIU Vera Gh.** — soția (n. 1909)
26. **SINICLIU Nina M.** — fiica (n. 1933)
27. **SINICLIU Andrei M.** — fiul (n. 1934)
28. **SINICLIU Raisa M.** — fiica (n. 1944) | Supuși represiunilor în 1949
ca familie de „chiaburi”.

com. GHIDULENI

1. **ANTOCEAN Alexandru S.** (n. 1894). Supus represiunilor în 1941.
2. **CROITORU Ion P.** (n. 1896). Supus represiunilor în 1941.
3. **CUIBAN Anton V.** (n. 1883). Supus represiunilor în 1941. Reabilitat în 1991.
4. **CUIBAN Macar Gr.** (n. 1911). Condamnat în 1941 la 10 ani de muncă silnică. Internat într-un lagăr din țin. Krasnoiarsk. Cap de acuzare: agitație contrarevoluționară și participare la o răscoală culăcească. În 1957 cauza a fost clasată.
5. **FRICAȚEL Fiodor L.** (n. 1892). Supus represiunilor în 1941. Reabilitat în 1991.
6. **CUIBAN Alexandra A.** (n. 1914). Condamnată în 1945 la 15 ani de detenție într-un lagăr de muncă silnică sub acuzația de colaboraționism.
7. **CUIBAN Ion V.** (n. 1870). Condamnat în 1945 la 10 ani de muncă silnică pe motiv că ar fi fost colaboraționist.
8. **CUIBAN Varvara I.** (n. 1916). Condamnată în 1945 la 15 ani de detenție într-un lagăr de corecție prin muncă. Cap de acuzare: colaboraționism. Reabilitată în 1991.
9. **NICA Iacob Gh.** Acuzat de colaboraționism și condamnat în 1945 la 10 ani de detenție într-un lagăr de corecție prin muncă.
10. **VACARCIUC Petru F.** (n. 1914). Condamnat în 1945 la 15 ani de detenție într-un lagăr de corecție prin muncă. Motivul: colaboraționism. Reabilitat în 1991.

- | | |
|---|--|
| <p>11. ANTOCEAN Eudochia Gr. (n. 1888)
 12. ANTOCEAN Nichita I. — fiul (n. 1909)
 13. CUIBAN Anatol M. — nepotul (n. 1939)
 14. CUIBAN Elena M. — nepoata (n. 1941)
 15. CUIBAN Vladimir M. — nepotul (n. 1942)
 16. CEBOTARI Maria F. (n. 1898)
 17. CEBOTARI Gheorghe D. — fiul (n. 1922)
 18. CEBOTARI Valentina I. — nora (n. 1924)
 19. CEBOTARI Tamara D. — fiica (n. 1926)
 20. CEBOTARI Mihai D. — fiul (n. 1930)
 21. CEBOTARI Vera D. — fiica (n. 1932)
 22. CEBOTARI Efimia D. — fiica (n. 1934)
 23. CEBOTARI Ilie D. — fiul (n. 1936)
 24. CUIBAN Ștefan I. (n. 1912)
 25. CUIBAN Anastasia I. — soția (n. 1917)
 26. CUIBAN Iachim Șt. — fiul (n. 1938)
 27. CUIBAN Nicolae Șt. — fiul (n. 1942)
 28. CUIBAN Ertocian Șt. — fiul (n. 1944)
 29. CUIBAN Axenia F. (n. 1889)
 30. CUIBAN Liubov V. — nora (n. 1925)
 31. CUIBAN Ilie A. — fiul (n. 1927). A fost ucis în ziua deportării în timpul încercării de a evada.
 32. GONEAC Mihai H. (n. 1898)
 33. GONEAC Feodora P. — soția (n. 1896)
 34. GONEAC Grigore M. — fiul (n. 1931)
 35. GONEAC Vladimir M. — fiul (n. 1936)
 36. GRAUR Leon P. (n. 1892)
 37. GRAUR Domnica Gr. — soția (n. 1890)
 38. ISTRATII Eremei I. (n. 1915)
 39. ISTRATII Nadejda M. — soția (n. 1921)
 40. ISTRATII Lucheria E. — fiica (n. 1940)
 41. ISTRATII Raisa E. — fiica (n. 1948)
 42. ISTRATII Ilie M. — fiul adoptiv (n. 1937)
 43. LUNGU Vasilisa V. (n. 1892)
 44. LUNGU Maria F. — fiica (n. 1936)
 45. NEGRU Efimia I. (n. 1889)
 46. NEGRU Andronic S. — fiul (n. 1927)
 47. NEGRU Eugenia S. — fiica (n. 1932)
 48. NICA Maria D. (n. 1877)
 49. NICA Eugenia I. — fiica (n. 1933)
 50. VACARCIUC Olga C. (n. 1918)
 51. VACARCIUC Ion P. — fiul (n. 1940)
 52. VACARCIUC Ludmila P. — fiica (n. 1940)
 53. VACARCIUC Leonid P. — fiul (n. 1942)</p> | <p>Înscriși în lista „colaboraționiștilor” și supuși represiunilor în 1949.</p> <p>Supuși represiunilor în 1949.
Cap de acuzare: familie de „chiaburi”.</p> <p>Deportați în 1949 în țin. Altai pe motiv că ar fi fost colaboraționiști. Reabilitați în 1989.</p> <p>Deportate în 1949 în țin. Altai ca familie de „chiaburi”.</p> <p>Deportați în 1949 în țin. Altai ca membri ai familiei unui „colaboraționist”. Reabilitați în 1989.</p> <p>Supuși represiunilor în 1949. Motivul: familie de „chiaburi”.</p> <p>Înscriși în lista „chiaburilor”.
Deportați în 1949 în țin. Altai.</p> <p>Supuse represiunilor în 1949 ca familie de „chiaburi”.</p> <p>Supuși represiunilor în 1949. Motivul: „chiaburi”.</p> <p>Deportate în 1949 în țin. Altai sub acuzația de colaboraționism. Reabilitate în 1989.</p> <p>Deportați în 1949 în țin. Altai. Motivul: colaboraționiști. Reabilitați în 1990.</p> |
|---|--|

com. GORDINEȘTI

- | | |
|--|---|
| <p>1. BRÂNZA Ion Gh. (n. 1875). Supus represiunilor în 1941.
 2. MERCULOV Gheorghe D. Supus represiunilor în 1941.
 3. STRATULAT Ion I.
 4. STRATULAT Constantin I.
 5. COVRICI Domnica V. (n. 1876)
 6. COVRICI Eufrosinia F. — fiica (n. 1901)
 7. BONARI Feodosie I. — ginerele (n. 1901)</p> | <p>Supuși represiunilor în 1945. Reabilitați în 1991.</p> <p>Supuși represiunilor în 1949 ca familie de „chiaburi”.</p> |
|--|---|

- | | |
|---|--|
| <p>8. SEMENEL Grigore A. (n. 1902)
 9. SEMENEL Elena C. — soția (n. 1901)
 10. SEMENEL Anastasia Gr. — fiica (n. 1929)
 11. SEMENEL Olga Gr. — fiica (n. 1930)
 12. SEMENEL Eufrosinia Gr. — fiica (n. 1931)
 13. SEMENEL Ana Gr. — fiica (n. 1933)
 14. SEMENEL Maria Gr. — fiica (n. 1934)
 15. SEMENEL Gheorghe Gr. — fiul (n. 1937)
 16. SEMENEL Maria Gr. — fiica (n. 1938)
 17. SEMENEL Parascovia Gr. — fiica (n. 1939)
 18. SEMENEL Flora Gr. — fiica (n. 1942)
 19. STOROJA Gheorghe I. (n. 1901)
 20. STOROJA Elizaveta Gh. — soția (n. 1903)
 21. STOROJA Ștefan Gh. — fiul (n. 1929)
 22. STOROJA Ioana Gh. — fiica (n. 1937)
 23. STOROJA Vladimir Gh. — fiul (n. 1938)
 24. STRATULAT Fiodor M. (n. 1913)
 25. STRATULAT Tamara C. — soția (n. 1918)
 26. STRATULAT Victor F. — fiul (n. 1943)
 27. STRATULAT Daria I. — mama (n. 1894)
 28. STRATULAT Maria I. (n. 1879). Supusă represiunilor în 1949. Motivul: „chiabur”.
 29. VACARENCO Eufrosinia V. (n. 1910). Acuzată de colaboraționism și supusă represiunilor în 1949.
 30. DONI Grigore P. (n. 1908). Acuzat de participare la activitatea organizației antisovietice „Partidul Democrat-Agrar” și condamnat în 1951 la 25 de ani de detenție într-un lagăr de corecție prin muncă și interdicția drepturilor civice pe un termen de 5 ani (art. 17-54⁸, 54¹¹ al C. p. al R.S.S.U.). Reabilitat în 1993.
 31. PANFIL Maria I. (n. 1929). Condamnată în 1951 la 25 de ani de detenție într-un lagăr de corecție prin muncă și interdicția drepturilor civice pe un termen de 5 ani. Cap de acuzare: membru al Partidului Democrat-Agrar. Reabilitată în 1993.
 32. STOROJA Andrei A. (n. 1909). Membru al organizației antisovietice „Partidul Democrat-Agrar”. Condamnat în 1951 la 25 de ani de detenție într-un lagăr de corecție prin muncă (art. 17-54⁸, 54¹¹ al C. p. al R.S.S.U.). Reabilitat în 1993.
 33. ȚURCAN Emanoil V. (n. 1913). Condamnat la închisoare în 1952. Motivul: membru al organizației antisovietice „Partidul Democrat-Agrar”. Reabilitat în 1991.</p> | <p>Supuși represiunilor în 1949.
 Cap de acuzare: familie de „chiaburi”.</p> <p>Înscriși în lista „chiaburilor”
 și supuși represiunilor în 1949.</p> <p>Supuși represiunilor în 1949
 ca familie de „chiaburi”.</p> |
|---|--|

com. HORODIȘTE

- | | |
|--|---|
| <p>1. BORDUȘILO Ion N. (n. 1908)
 2. BORDUȘILO Alexandra S. — soția (n. 1901)
 3. BORDUȘILO Eleonora I. — fiica (n. 1932)
 4. MIHAILOV Simion N. (n. 1908). Supus represiunilor în 1941.
 5. UGLEA Miron Gh. (n. 1899). Acuzat de „trădare de patrie” și condamnat în 1945 la închisoare. Reabilitat în 1991.
 6. ANICI Ana I. (n. 1904)
 7. ANICI Iustin E. — fiul (n. 1930)
 8. ANICI Liubov E. — fiica (n. 1936)
 9. ANICI Maria E. — fiica (n. 1936)
 10. ANICI Petru E. — fiul (n. 1939)
 11. ANICI Nadejda I. (n. 1894)
 12. ANICI Gavriil P. — fiul (n. 1934)</p> | <p>Deportați în 1941 în Siberia.
 Motivul: capul familiei a fost membru al unui partid „burghez”.
 Reabilitați în 1990.</p> <p>Înscriși în lista „chiaburilor”
 și supuși represiunilor în 1949.</p> <p>Supuși represiunilor în 1949
 ca familie de „chiaburi”.</p> |
|--|---|

13. **ANICI Ion S.** (n. 1903)
14. **ANICI Olimpiada I.** — soția (n. 1914)
15. **ANICI Zinaida I.** — fiica (n. 1934)
16. **ANICI Nicolae I.** — fiul (n. 1936)
17. **ANICI Ana I.** — fiica (n. 1939)
18. **ANICI Raisa I.** — fiica (n. 1945)
19. **ANICI Eugenia I.** — fiica (n. 1948)
20. **DUCA Mihai I.** (n. 1925)
21. **DUCA Anisia M.** — soția (n. 1927)
22. **GHILAȘ Alexandra S.** (n. 1900). Acuzată de sustragere de la îndeplinirea obligațiilor de predare a produselor agricole la stat și condamnată în 1949 la 5 ani privațiune de libertate (art. 58 alin. 2 al C.p. al R.S.S.U.).
23. **MAȚUC Profir I.** (n. 1897)
24. **MAȚUC Ion P.** — fiul (n. 1920)
25. **MAȚUC Nadejda Z.** — nora (n. 1926)
26. **MAȚUC Victor I.** — nepotul (n. 1948)
27. **PASCAL Timofei Gr.** (n. 1890)
28. **PASCAL Vasilisa I.** — soția (n. 1890)
29. **PASCAL Boris T.** — fiul (n. 1927)
30. **PASCAL Simion T.** — fiul (n. 1934)
31. **PASCAL Galina T.** — fiica (n. 1934)
32. **POPA Dominte V.** (n. 1898). Deportat în 1949 în țin. Altai, pe motiv că ar fi fost „chiabur”.
33. **VACARENCO Eufrosinia V.** (n. 1910). Deportată în Siberia (1949). Reabilitată în 1991.
34. **MALENCHI Valentin A.** (n. 1913). Acuzat de activitate antisovietică și condamnat în 1951 la închisoare în temeiul art. 54¹ lit. a, 54⁸, 54⁹ al C. p. al R.S.S.U. Reabilitat în 1994.
35. **PERETEATCO Simion M.** (n. 1888). Condamnat în 1951 în temeiul art. 54¹ lit. a, 54⁸, 54⁹ al C. p. al R.S.S.U. la 10 ani de muncă silnică. Cap de acuzare: participare la activitatea unei organizații antisovietice clandestine. Reabilitat în 1994.

Supuși represiunilor în 1949.
Cap de acuzare: familie de „chiaburi”.

Deportați în 1949 în țin. Altai,
fiind înscrisi în lista „chiaburilor”.

Supuși represiunilor în 1949
ca familie de „chiaburi”.

Înscrisi în lista „chiaburilor”.
Supuși represiunilor în 1949.

com. IGNĂȚEI

1. **BULAT Ion P.** (n. 1889). Supus represiunilor în 1941.
2. **CALARĂȘ Pavel S.** (n. 1885). Supus represiunilor în 1941.
3. **CHIRIȚA Ion N.** (n. 1898). Supus represiunilor în 1941.
4. **HARGHEL Mihai P.** (n. 1894). Fost membru al Partidului Național-Liberal. Internat într-un lagăr de corecție prin muncă. Reabilitat în 1991.
5. **HARGHEL Maria** — soția (n. 1892)
6. **HARGHEL Nicolae M.** — fiul (n. 1922)
7. **HARGHEL Vasile M.** — fiul (n. 1925)
8. **HARGHEL Petru M.** — fiul (n. 1931)
9. **HARGHEL Taisia M.** — fiica (n. 1933)
10. **HARGHEL Lucheria M.** — fiica (n. 1935)
11. **HARGHEL Pavel V.** (n. 1890). Supus represiunilor în 1941. Reabilitat în 1992.
12. **MORARI Anton Gr.** (n. 1893). Membru al Partidului Național-Liberal. Deportat în 1941 în reg. Sverdlovsk. Reabilitat în 1990.
13. **MORARI Maria S.** — soția (n. 1888)
14. **MORARI Maria A.** — fiica (n. 1920)
15. **MORARI Gheorghe A.** — fiul (n. 1929)
16. **CIOCHINĂ Ecaterina V.** (n. 1896). Condamnată în 1945 din motive politice. Reabilitată în 1991.
17. **COJOCARI Ion I.** Fost primar. Condamnat în 1945 la detenție într-un lagăr de corecție prin muncă. S-a stins din viață în Ivdellag la 25 decembrie 1945. Reabilitat în 1990.

Deportați în 1941.
Reabilitați în 1991.

Înscrisi în lista „chiaburilor”
și deportați în reg. Sverdlovsk (1941).
Reabilitați în 1990.

18. **GODOROJA Maria C.** (n. 1890). Condamnată în 1945 din motive politice. Reabilitată în 1991.
19. **GODOROJA Vasile X.** (n. 1923). Condamnat în 1945 din motive politice. Reabilitat în 1991.
20. **MORARI Dumitru M.** (n. 1905). Acuzat de colaboraționism și condamnat în 1945 la închisoare. Reabilitat în 1991.
21. **PISTRUI Grigore A.** (n. 1908). Acuzat de colaboraționism și condamnat în 1945 la 10 ani de detenție într-un lagăr de corecție prin muncă.
22. **PLATON Ana I.** (n. 1902). Condamnată în 1945 din motive politice. Reabilitată în 1991.
23. **ROȘCA Olga I.** (n. 1905). Arestată în 1945 sub acuzația de colaboraționism și condamnată la 10 ani de detenție într-un lagăr de corecție prin muncă. Reabilitată în 1990.
24. **VÂRLAN Alexandra A.** (n. 1903). Acuzată de colaboraționism și condamnată în 1945 la 10 ani de detenție într-un lagăr de corecție prin muncă. Reabilitată în 1989.
25. **CHIRIȚA Matei D.** (n. 1892). Supus represiunilor în 1946. Reabilitat în 1991.
26. **CHIRTOACĂ Fiodor I.** (n. 1900). Acuzat de sustragere de la plata impozitelor și condamnat în 1946 la 6 ani privațiune de libertate. Reabilitat în 1989.
27. **ERHAN Andronic L.** (n. 1889). Acuzat de sustragere de la plata impozitelor și condamnat în 1946 la 3 ani privațiune de libertate (art. 58 alin. 1 al C.p. al R.S.S.U.). Eliberat în 1947 din motive de boală.
28. **IONAȘCU Andrei F.** (n. 1918). Condamnat în 1946 la 7 ani de muncă silnică.
29. **IONAȘCU Vasile F.** (n. 1915). Acuzat de sustragere de la îndeplinirea obligațiilor de predare a cotei de cereale la stat și condamnat în 1946 la 2 ani privațiune de libertate.
30. **CIOCHINĂ Pavel V.** (n. 1920)
31. **CIOCHINĂ Feodosia V.** — soția (n. 1911)
32. **GRIZA Feodora A.** (n. 1935)
33. **GRIZA Lidia A.** (n. 1938)
34. **GRIZA Eugenia A.** (n. 1940)
35. **CIOCHINĂ Andrei P.** (n. 1947)
36. **CHIRTOACĂ Eugenia S.** (n. 1905)
37. **CHIRTOACĂ Ion F.** — fiul (n. 1940)
38. **COJOCARI Feodosia C.** (n. 1903)
39. **COJOCARI Glicheria I.** — fiica (n. 1931)
40. **COJOCARI Profira I.** — fiica (n. 1935)
41. **COJOCARI Tamara I.** — fiica (n. 1935)
42. **COJOCARI Vasile I.** — fiul (n. 1939)
43. **COJOCARI Larisa I.** — fiica (n. 1940)
44. **COJOCARI Valentina I.** — fiica (n. 1942)
45. **CRANGACI Ana Gr.** (n. 1886). Supusă represiunilor în 1949 sub acuzația de colaboraționism. Reabilitată în 1991.
46. **ERHAN Magdalena V.** — soția (n. 1891)
47. **ERHAN Elizaveta A.** — fiica (n. 1925)
48. **IONAȘCU Ion F.** (n. 1902)
49. **IONAȘCU Maria S.** — soția (n. 1909)
50. **IONAȘCU Parascovia I.** — fiica (n. 1932)
51. **IONAȘCU Grigore I.** — fiul (n. 1938)
52. **IONAȘCU Profira A.** (n. 1922)
53. **IONAȘCU Maria A.** — fiica (n. 1946)
54. **MACOVEI Profira I.** (n. 1909)
55. **MACOVEI Valeriu V.** — fiul (n. 1936)
56. **MACOVEI Petru V.** — fiul (n. 1937)
57. **MÂRZA Luca T.** (n. 1908)
58. **MÂRZA Raisa S.** — soția (n. 1917)
59. **MÂRZA Ana L.** — fiica (n. 1940)
60. **MÂRZA Profira L.** — fiica (n. 1942)
61. **MÂRZA Ștefan L.** — fiul (n. 1943)
62. **MÂRZA Alexandra L.** — fiica (n. 1946)

Înscriși în lista „colaboraționiștilor” și deportați în 1949 în reg. Kurgan. Reabilitați în 1990.

Deportați în 1949 în reg. Kurgan. Cap de acuzare: familie de „chiaburi”. Reabilitați în 1989.

Deportați în 1949 în reg. Kurgan. Reabilitați în 1989.

Înscrise în lista „chiaburilor”. Supuse represiunilor în 1949.

Supuși represiunilor în 1949. Cap de acuzare: familie de „chiaburi”.

Deportate în 1949 în reg. Kurgan pe motiv că ar fi fost „chiaburi”.

Supuși represiunilor în 1949 sub acuzația de colaboraționism.

Supuși represiunilor în 1949. Motivul: familie de „chiaburi”.

63. **MÂRZA Emanuil I.** (n. 1887) | Înscriși în lista „chiaburilor”.
64. **MÂRZA Magdalena A.** — soția (n. 1890) | Supuși represiunilor în 1949.
65. **MÂRZA Trifan I.** (n. 1878) | Supuși represiunilor în 1949.
66. **MÂRZA Ana Gh.** — soția (n. 1883) | Cap de acuzare: familie de „chiaburi”.
67. **MÂȚU Anastasia I.** (n. 1882) | Deportate în 1949
68. **MÂȚU Elizaveta C.** — fiica (n. 1921) | în reg. Kurgan
69. **MÂȚU Maria Gr.** — cumnata (n. 1881) | ca familie de „chiaburi”.
70. **MORARI Feodosia V.** (n. 1909)
71. **MORARI Vasile D.** — fiul (n. 1934) |
72. **MORARI Chiril D.** — fiul (n. 1936) | Supuși represiunilor în 1949.
73. **MORARI Eudochia D.** — fiica (n. 1940) | Cap de acuzare: membri ai familiei
74. **MORARI Ana D.** — fiica (n. 1942) | unui „colaboraționist”.
75. **MORARI Fiodor D.** — fiul (n. 1946) |
76. **PISTRUI Ecaterina I.** (n. 1910) |
77. **PISTRUI Eudochia G.** — fiica (n. 1937) | Deportată în 1949 în reg. Kurgan
78. **PISTRUI Fiodor G.** — fiul (n. 1942) | ca membri ai familiei unui
79. **PISTRUI Maria G.** — fiica (n. 1944) | „colaboraționist”. Reabilitată în 1990.
80. **ROȘCA Ștefan H.** |
81. **ROȘCA Ion Șt.** — fiul (n. 1924) | Deportată în 1949 în reg. Kurgan
82. **ROȘCA Maria I.** — nora (n. 1926) | ca membri ai familiei unui
83. **ROȘCA Olga I.** — nepoata (n. 1947) | „colaboraționist”. Reabilitată în 1990.
84. **ROȘCA Maria Șt.** — fiica (n. 1935) |
85. **TOMA Chiril A.** (n. 1915) |
86. **TOMA Zinaida T.** — soția (n. 1922) | Supuși represiunilor în 1949
87. **TOMA Maria Ch.** — fiica (n. 1943) | sub acuzația de colaboraționism.
88. **VÂRLAN Lidia P.** — fiica (n. 1930) |
89. **VÂRLAN Tamara P.** — fiica (n. 1932) |
90. **VÂRLAN Tudor P.** — fiul (n. 1936) | Supuși represiunilor în 1949.
91. **VÂRLAN Dumitru S.** (n. 1905) | Motivul: familie de „chiaburi”.
92. **VÂRLAN Ecaterina F.** — soția (n. 1911) |
93. **VÂRLAN Valentina D.** — fiica (n. 1936) | Supuși represiunilor în 1949.
94. **VÂRLAN Evlampie S.** (n. 1920) | Cap de acuzare: familie de „chiaburi”.
95. **VÂRLAN Valentina M.** — soția (n. 1923) |
96. **VÂRLAN Ana E.** — fiica (n. 1941) | Înscriși în lista „chiaburilor”
97. **VÂRLAN Ștefan E.** — fiul (n. 1949) | și deportați în 1949 în reg. Kurgan.
98. **VÂRLAN Iacob** (n. 1877) |
99. **VÂRLAN Iulia S.** — soția (n. 1879) | Supuși represiunilor în 1949
100. **VÂRLAN Sofia V.** (n. 1902) | ca familie de „chiaburi”.
101. **VÂRLAN Eugenia A.** — fiica (n. 1939) | Supuse represiunilor în 1949.
102. **CIOCHINĂ Ilie C.** (n. 1892). Supus represiunilor în 1950. | Cap de acuzare: familie de „chiaburi”.
103. **SÂRBU Axente Gh.** (n. 1901). Acuzat de sustragere de la îndeplinirea obligațiilor de predare
cătrecătre stat a produselor agricole și condamnat în 1950 la 5 ani privațiune de
libertate (art. 58 alin. 2 al C.p. al R.S.S.U.).

com. LALOVA

1. **BALABAN Profir S.** (n. 1905). Supus represiunilor în 1941.
2. **BUIMISTRU Constantin L.** (n. 1909). Supus represiunilor în 1941.
3. **CIOBANU Filimon C.** (n. 1886). Fost membru al Partidului Național-Liberal. Condamnat în
1941 la detenție într-un lagăr de corecție prin muncă. Reabilitat în 1990.
4. **CIOBANU Feodora I.** — soția (n. 1886) |
5. **CIOBANU Mihai F.** — fiul (n. 1923) | Înscriși în lista „chiaburilor”
6. **CIOBANU Alexandra F.** — fiica (n. 1925) | și deportați în 1941

- | | |
|--|-------------------------------|
| 7. CIOBANU Vladimir F. — fiul (n. 1927) | în reg. Tomsk. |
| 8. CIOBANU Parasovia F. — fiica (n. 1931) | Reabilitați în 1990. |
| 9. CIOBANU Elizaveta F. — fiica (n. 1933) | |
| 10. DAHNOVICI Ștefan V. (n. 1907). Fost membru al Partidului Național-Liberal. Condamnat în 1941 la 5 ani de detenție într-un lagăr de muncă silnică. În 1960 a survenit încetarea procesului penal. | |
| 11. JEREGHI Constantin S. (n. 1886). Supus represiunilor în 1941. | |
| 12. JOSAN Filip I. (n. 1907). Supus represiunilor în 1941. | |
| 13. JOSAN Isidor D. (n. 1886). Condamnat în 1941 la 8 ani privațiune de libertate. Motivul: fost membru al Partidului Național-Liberal. Posesor al unei gospodării „culăcești”. Internat într-un lagăr de corecție prin muncă. | |
| 14. JOSAN Maria I. — soția (n. 1902) | |
| 15. JOSAN Eugenia I. — fiica (n. 1926) | Deportați în 1941 |
| 16. JOSAN Efimia I. — fiica (n. 1928) | în reg. Tomsk. |
| 17. JOSAN Ion I. — fiul (n. 1930) | Reabilitați în 1990. |
| 18. JOSAN Dumitru I. — fiul (n. 1932) | |
| 19. JOSAN Trofim D. (n. 1890). Supus represiunilor în 1941. | |
| 20. LAUR Iosif S. (n. 1902). Supus represiunilor în 1941. | |
| 21. LISNIC Petru S. (n. 1905). Supus represiunilor în 1941. | |
| 22. LUNGU Mihai A. (n. 1912). Supus represiunilor în 1941. | |
| 23. ZLATAN Andrei I. (n. 1904). Fost membru al Partidului Național-Creștin. Condamnat în 1941 la 10 ani de muncă silnică într-un lagăr din reg. Sverdlovsk. | |
| 24. ZLATAN Dora D. — soția (n. 1912). Deportată în 1941 în Kazahstanul de Nord. | |
| 25. ZLATAN Zaharia I. (n. 1911). Supus represiunilor în 1941. | |
| 26. LAUR Simion A. Arestat în 1944. Întemnițat în închisoarea din Soroca, unde a decedat. Reabilitat în 1991. | |
| 27. BUIMISTRU Onufrei F. | |
| 28. BUIMISTRU Lucheria Gh. — soția | Supuși represiunilor în 1949. |
| 29. BUIMISTRU Vera O. — fiica | |
| 30. GHILAȘ Onufrei T. | |
| 31. GHILAȘ Alexandra V. — soția | Supuși represiunilor în 1949. |
| 32. GHILAȘ Eleonora O. — fiica | |
| 33. GHILAȘ Larisa O. — fiica | |
| 34. GRIȚCO Eudochia A. | |
| 35. GRIȚCO Mihai — fiul | Supuși represiunilor în 1949. |
| 36. GRIȚCO Maria E. — nora | |

s. LIPCENI, com. PĂPĂUȚI

- | | |
|---|---|
| 1. CURCA Ștefan S. (n. 1899). Supus represiunilor în 1941. | |
| 2. GUJA Constantin D. (n. 1880). Supus represiunilor în 1941. | |
| 3. SANDRĂGA Gheorghe I. (n. 1898). Supus represiunilor în 1941. | |
| 4. VDOVCEAC Vladimir I. (n. 1910). Supus represiunilor în 1941. | |
| 5. ZILBERG Froim H. (n. 1883). Supus represiunilor în 1941. | |
| 6. GUJA Ermolai A. (n. 1902). Condamnat în 1945 la 10 ani de detenție într-un lagăr de corecție prin muncă. | |
| 7. BURDUJA Iacob F. Condamnat în 1949 sub acuzația de colaboraționism. Reabilitat în 1990. | |
| 8. BURDUJA Nadejda F. — soția (n. 1907) | Deportați în 1949 în reg. Kurgan |
| 9. BURDUJA Nicolae I. — fiul (n. 1933) | ca membri ai familiei unui |
| 10. BURDUJA Victor I. — fiul (n. 1937) | „colaboraționist”. Reabilitați în 1989. |
| 11. CERNOLEV Grigore Gh. (n. 1887) | Înscriși în lista „chiaburilor” |
| 12. CERNOLEV Maria F. — soția (n. 1887) | și supuși represiunilor în 1949. |
| 13. GUJA Agripina S. (n. 1880). Supusă represiunilor în 1949 pe motiv că ar fi fost „chiabur”. | |

14. **GUJA Alexandru Gr.** (n. 1884)
15. **GUJA Agafia N.** — soția (n. 1890)
16. **GUJA Ambrosie Al.** — fiul (n. 1928)
17. **GUJA Dominte A.** (n. 1906)
18. **GUJA Vera I.** — soția (n. 1903)
19. **GUJA Lidia D.** — fiica (n. 1928)
20. **GUJA Gheorghe D.** — fiul (n. 1930)
21. **GUJA Alexandru D.** — fiul (n. 1936)
22. **GUJA Maria D.** — fiica (n. 1942)
23. **GUJA Feodora D.** — fiica (n. 1942)
24. **GUJA Fiodor A.** (n. 1880)
25. **GUJA Stepanida** — soția (n. 1878)
26. **GUJA Fiodor Gr.** (n. 1892)
27. **GUJA Zinaida I.** — soția (n. 1900)
28. **GUJA Ion I.** (n. 1878)
29. **GUJA Irina I.** — soția (n. 1878)
30. **GUJA Maria A.** (n. 1921)
31. **GUJA Raisa E.** — fiica (n. 1945)
32. **GUJA Simion A.** (n. 1889)
33. **GUJA Natalia I.** — soția (n. 1889)
34. **GUJA Vera S.** — fiica (n. 1927)
35. **GUJA Ion S.** — fiul (n. 1929)
36. **GUJA Simion V.** (n. 1887)
37. **GUJA Lucheria I.** — soția (n. 1898)
38. **GUJA Maria S.** — fiica (n. 1931)
39. **GUJA Sofia S.** (n. 1908)
40. **GUJA Maria A.** — mama (n. 1879)
41. **GUJA Tatiana V.** (n. 1887)
42. **GUJA Liudmila A.** — fiica (n. 1930)
43. **GUJA Vasile C.** (n. 1884)
44. **GUJA Agafia M.** — soția (n. 1887)
45. **IAMBURSCHI David I.** (n. 1900)
46. **IAMBURSCHI Sevastiana S.** — soția (n. 1899)
47. **LEAHU Fiodor V.** (n. 1889)
48. **LEAHU Anastasia D.** — soția (n. 1889)
49. **NACU Vasile I.** (n. 1887)
50. **NACU Agafia S.** — soția (n. 1988)
51. **NACU Valentin V.** — fiul (n. 1933)
52. **PĂLĂDUȚA Alexandru A.** (n. 1913)
53. **PĂLĂDUȚA Olimpiada Gr.** — soția (n. 1916)
54. **PĂLĂDUȚA Afanasie Z.** — tata (n. 1884)
55. **PĂLĂDUȚA Elizaveta V.** — mama (n. 1882)
56. **PĂLĂDUȚA Ion A.** (n. 1907)
57. **PĂLĂDUȚA Valentina C.** — soția (n. 1922)
58. **ROTARI Elena S.** (n. 1892)
59. **ROTARI Vera I.** — fiica (n. 1927)
60. **ROTARI Eufrosinia I.** — fiica (n. 1934)
61. **ROTARI Larisa I.** — fiica (n. 1938)
62. **ROTARI Petru I.** — fiul (n. 1939)
63. **ROTARI Victoria Z.** — nepoata (n. 1945)
64. **STRATAN Iacob S.** (n. 1890)
65. **STRATAN Agafia M.** — soția (n. 1893)
66. **ȘEPTEFRĂȚI Chira I.** (n. 1900)
67. **ȘEPTEFRĂȚI Alexandra S.** (n. 1909)
68. **ȘEPTEFRĂȚI Polinar C.** (n. 1930)

Supuși represiunilor în 1949.
Cap de acuzare: comercianți.

Supuși represiunilor în 1949
pe motiv că ar fi fost „chiaburi”.

Supuși represiunilor în 1949
ca familie de „chiaburi”.
Deportați în 1949 în reg. Kurgan
ca familie de „chiaburi”.

Supuși represiunilor în 1949.
Cap de acuzare: familie de „chiaburi”.

Deportate în reg. Kurgan în 1949.
Motivul: membri ai familiei unui „colaboraționist”.

Înscriși în lista „chiaburilor”
și supuși represiunilor în 1949.

Supuși represiunilor în 1949.
Motivul: familie de „chiaburi”.

Înscrisă în lista „chiaburilor”
și supuse represiunilor în 1949.
Supuse represiunilor în 1949.
Cap de acuzare: familie de „chiaburi”.

Supuși represiunilor în 1949
pe motiv că ar fi fost „chiaburi”.

Supuși represiunilor în 1949.
Motivul: familie de „chiaburi”.

Înscriși în lista „chiaburilor”
și deportați în 1949 în reg. Kurgan.

Supuși represiunilor în 1941
pe motiv că ar fi fost comercianți.

Supuși represiunilor în 1949.
Motivul: familie de „chiaburi”.

Deportați în 1949 în reg. Kurgan
pe motiv că ar fi fost „chiaburi”.

Supuși represiunilor în 1949.
Cap de acuzare: membri ai familiei
unui „colaboraționist”.

Înscriși în lista „chiaburilor”.
Supuși represiunilor în 1949.

Deportați în 1949 în reg. Kurgan.
Cap de acuzare: familie de „chiaburi”.

69. VLAS Savelie C. (n. 1883)
70. VLAS Evlampia C. — soția (n. 1888)
71. VLAS Constantin S. — fiul (n. 1936)

Înscriși în lista „chiaburilor”
și supuși represiunilor în 1949.

com. MATEUȚI

- | | |
|--|---|
| <p>1. ȚURCAN Eufrosinia A. (n. 1899)
2. ȚURCAN Alexandru F. — fiul (n. 1928)
3. ȚURCAN Liubov F. — fiica (n. 1931)
4. ȚURCAN Maria F. — fiica (n. 1933)
5. ȚURCAN Fiodor I. — soțul (n. 1888). Fost membru al
Partidului Național-Tărănist. Condamnat
în 1942 la 8 ani de detenție într-un lagăr de corecție prin muncă.</p> | <p>Înscriși în lista „chiaburilor”
și deportați în 1941
în reg. Tomsk.
Reabilitați în 1989.
Partidului Național-Tărănist. Condamnat
în 1942 la 8 ani de detenție într-un lagăr de corecție prin muncă.</p> |
| <p>6. CAZAC Elena D. (n. 1875)
7. CAZAC Dumitru I. — fiul
8. CAZAC Elena I. — nora (n. 1917)
9. CAZAC Anghelina D. — nepoata (n. 1941)
10. CAZAC Constantin D. — nepotul (n. 1945)
11. CIOBANU Ecaterina V. (n. 1878)
12. CIOBANU Mihai E. — fiul (n. 1933)
13. CIOBANU Maria E. — fiica (n. 1936)
14. CUCU Efim C. (n. 1890)
15. CUCU Eufrosinia F. — soția (n. 1893)
16. CUCU Mihai E. — fiul (n. 1919)
17. CUCU Maria F. — nora (n. 1918)
18. DONICA Ștefan F. (n. 1899)
19. DONICA Serafima E. — soția (n. 1901)
20. DONICA Ion Șt. — fiul (n. 1924)
21. DONICA Maria Șt. — fiica (n. 1932)
22. DONICA Andrei S. (n. 1915)
23. DONICA Sofia — soția (n. 1915)
24. DONICA Gheorghe A. — fiul (n. 1942)
25. DONICA Elena A. — fiica (n. 1946)
26. DONȚU Ștefan P. (n. 1891)
27. DONȚU Maria Gh. — soția (n. 1896)
28. DONȚU Ecaterina Șt. — fiica (n. 1920)
29. DONȚU Alexandra Șt. — fiica (n. 1933)
30. DONȚU Vera Șt. — fiica (n. 1936)
31. DONICA Daniil A. — ginerele (n. 1925)
32. DONȚU Andrei F. (n. 1896)
33. ȚURCAN Nina A. — soția (n. 1891)
34. DONȚU Nina N. — fiica (n. 1933)
35. DONȚU Liubov A. — fiica (n. 1935)
36. DONȚU Eudochia A. — fiica (n. 1937)
37. GUJESCU Fiodor T. (n. 1906)
38. GUJESCU Maria I. — soția (n. 1909)
39. GUJESCU Eudochia F. — fiica (n. 1941)
40. GUJESCU Feodora F. — fiica (n. 1947)
41. LOSENCO Grigore A. (n. 1906)
42. LOSENCO Elena P. — soția (n. 1901)
43. MÂRZENCO Ștefan D. (n. 1889)
44. MÂRZENCO Elena I. — soția (n. 1900)
45. TINCU Eudochia (n. 1907)
46. TINCU Mihai Gr. — fiul (n. 1927)
47. TINCU Maria Gr. — fiica (n. 1930)</p> | <p>Deportați în 1949 în reg. Kurgan.
Cap de acuzare: familie de „chiaburi”.
Reabilitați în 1990.</p> <p>Supuși represiunilor în 1949
pe motiv că ar fi fost colaboraționiști.</p> <p>Deportați în 1949 în reg. Kurgan,
unde s-au aflat până în 1955.
Motivul: familie de „chiaburi”.
Reabilitați în 1955.</p> <p>Supuși represiunilor în 1949
din motive politice.</p> <p>Deportați în 1949 în reg. Kurgan
din motive politice. Reabilitați în 1990.</p> <p>Deportați în 1949 în reg. Kurgan
ca familie de „chiaburi”.</p> <p>Înscriși în lista „chiaburilor”
și supuși represiunilor în 1949.</p> <p>Deportați în 1949 în reg. Kurgan.
Motivul: familie de „chiaburi”.
Reabilitați în 1989.</p> <p>Înscriși în lista „chiaburilor”
și supuși represiunilor în 1949.
Supuși represiunilor în 1949.
Cap de acuzare: familie de „chiaburi”.</p> <p>Supuși represiunilor în 1949
ca familie de „chiaburi”.</p> |

- | | |
|---|---|
| <p>48. ȚURCAN Natalia I. (n. 1911)
 49. ȚURCAN Dumitru I. — fiul (n. 1938)
 50. ȚURCAN Liubov I. — fiica (n. 1946)
 51. URSACHI Nichifor I. (n. 1904)
 52. URSACHI Anghelina I. — soția (n. 1894)
 53. MORARI Vasile F. (n. 1901)
 54. MORARI Eufrosinia V. — soția (n. 1897)
 55. MORARI Alexei V. — fiul (n. 1929)
 56. MORARI Dumitru V. — fiul (n. 1933)
 57. MORARI Valentin V. — fiul (n. 1936)</p> | <p>Înscriși în lista „chiaburilor” și supuși represiunilor în 1949.</p> <p>Supuși represiunilor în 1949.
Motivul: „chiaburi”.</p> <p>Deportați în 1950 în reg. Kurgan sub falsă acuzație de colaboraționism.
Reabilitați în 1990.</p> |
|---|---|

s. MEȘENI

- | | |
|---|--|
| <p>1. MARDARI Grigore I. (n. 1886)
 2. MARDARI Elena C. — soția (n. 1889)
 3. MARDARI Minodora Gr. — fiica (n. 1930)
 4. PLATON Maria I. (n. 1923)
 5. PLATON Valentina Gh. — fiica (n. 1942)
 6. PLATON Liubov Gh. — fiica (n. 1944)
 7. PLATON Profira C. — mama (n. 1895)
 8. PLATON Vasile P. (n. 1899)
 9. PLATON Eudochia H. — soția (n. 1897)
 10. PLATON Safron V. — fiul (n. 1935)
 11. PLATON Liubov V. — fiica (n. 1937)
 12. PLATON Pavel V. — fiul (n. 1939)
 13. PLATON Antonina V. — fiica (n. 1941)
 14. SÂRBU Avacum A. (n. 1910)
 15. SÂRBU Maria P. — soția (n. 1916)
 16. SÂRBU Alexandru A. — fiul (n. 1935)
 17. SÂRBU Eugenia A. — fiica (n. 1937)
 18. SÂRBU Elizaveta A. — fiica (n. 1941)
 19. SÂRBU Artin A. — fiul (n. 1943)
 20. SÂRBU Mihai A. — fiul (n. 1945)
 21. SÂRBU Axenia Gh. (n. 1903)
 22. SÂRBU Ion Gh. — fiul (n. 1929)
 23. SÂRBU Valentin — fiul (n. 1937)
 24. SÂRBU Fiodor — fiul (n. 1947)
 25. SÂRBU Grigore I. (n. 1896)
 26. SÂRBU Nadejda Gh. — soția (n. 1897)
 27. SÂRBU Mavra F. (n. 1893). Înscrișă în lista „chiaburilor” și supusă represiunilor în 1949.</p> | <p>Supuși represiunilor în 1949.
Motivul: familie de „chiaburi”.</p> <p>Supuse represiunilor în 1949.
Cap de acuzare: familie de „chiaburi”.</p> <p>Deportați în 1949 în reg. Kurgan.
Motivul: „chiaburi”.</p> <p>Deportați în 1949 în reg. Kurgan ca familie de „chiaburi”.</p> <p>Înscriși în lista „chiaburilor” și supuși represiunilor în 1949.</p> <p>Deportați în 1949 în reg. Kurgan.
Cap de acuzare: comercianți.</p> |
|---|--|

s. MINCENII DE JOS și MINCENII DE SUS

- | | |
|--|---|
| <p>1. BANAGA Eugen M. (n. 1876)
 2. BANAGA Xenia N. — soția (n. 1880)
 3. BANAGA Maxim E. (n. 1891)
 4. BANAGA Maria S. — soția (n. 1900)
 5. BANAGA Mihai M. — fiul (n. 1936)
 6. BANAGA Nicolae M. — fiul (n. 1941)
 7. BANAGA Andrei (Andrica) M. — fiul (fiica) (n. 1945)</p> | <p>Supuși represiunilor în 1949.
Motivul: comercianți.</p> <p>Deportați în 1949 în reg. Kurgan.
Motivul: familie de „chiaburi”.</p> |
|--|---|

8. **ROTARENCO Gheorghe S.** (n. 1899)
9. **ROTARENCO Anastasia L.** — soția (n. 1896)
10. **ROTARENCO Lidia Gh.** — fiica (n. 1941)
11. **BANAGA Gheorghe F.** (n. 1902). Acuzat de participare la activitatea organizației antisovietice „Partidul Democrat-Agrar”. Condamnat în 1951 la 25 de ani de detenție într-un lagăr de corecție prin muncă și privarea de drepturi civice pe un termen de 5 ani. Reabilitat în 1993.
12. **CAZACU Nichifor A.** (n. 1918). Arestat în 1951 sub acuzația de membru al organizației antisovietice „Partidul Democrat-Agrar”. Condamnat la 25 de ani de detenție într-un lagăr de corecție prin muncă. Reabilitat în 1993.
13. **CEBOTARI Vasile I.** (n. 1927). Condamnat în 1951 la 25 de ani de detenție într-un lagăr de corecție prin muncă și degradarea civică pe un termen de 5 ani. Motivul: membru al organizației antisovietice „Partidul Democrat-Agrar”. Reabilitat în 1993.

Înscriși în lista „chiaburilor”
și supuși represiunilor în 1949.

com. OTAC

1. **BÂRCA Afanasie I.** Fost membru al Partidului Național-Creștin. Arestat în 1941 și condamnat la detenție într-un lagăr de corecție prin muncă. A decedat în detenție. Reabilitat în 1991.
2. **BÂRCA Serafima V.** — soția (n. 1913)
3. **BÂRCA Ulita A.** — fiica
4. **BÂRCA Margareta A.** — fiica
5. **BÂRCA Nicolae F.** (n. 1900). Supus represiunilor în 1941.
6. **CODRESCU Porfiri V.** (n. 1910). Condamnat în 1941 la 10 ani de detenție într-un lagăr de corecție prin muncă. Cap de acuzare: membru al Gărzii de Fier. În 1970 cauza a fost clasată.
7. **BÂRCA Ion I.** (n. 1900). Acuzat de trădare de patrie și condamnat în 1946 la 10 ani de detenție într-un lagăr de muncă silnică.
8. **BULGAC Anastasia A.** (n. 1911). Condamnată în 1948, în temeiul art. 58 alin. 2 al C.p. al R.S.S.U., la 5 ani de muncă silnică (sustragere de la îndeplinirea obligațiilor de predare către stat a produselor agricole).
9. **LEFTER Petru P.** (n. 1892). Acuzat de neîndeplinirea obligațiilor de predare către stat a cotei de cereale și condamnat în 1948 la 6 ani privațiune de libertate (art. 58 alin. 2 al C.p. al R.S.S.U.).
10. **TĂUTU Axeni P.** (n. 1888). Condamnat în 1948 la 8 ani de detenție într-un lagăr de corecție prin muncă. Cap de acuzare: sustragere de la îndeplinirea obligațiilor de predare la stat a produselor agricole.
11. **BÂRCA Serafima N.** (n. 1914)
12. **BÂRCA Nina T.** — fiica (n. 1938)
13. **BÂRCA Anatol T.** — fiul (n. 1940)
14. **BEȚ Ion L.** (n. 1907)
15. **BEȚ Elizaveta Gr.** — soția (n. 1918)
16. **BEȚ Eugenia I.** — fiica (n. 1941)
17. **BEȚ Luca P.** (n. 1881). Deportat în 1949 în reg. Irkutsk. Motivul: „chiabur”. Reabilitat în 1956.
18. **JUNCU (SACA) Feodora V.** (n. 1917)
19. **JUNCU Valentina A.** — fiica (n. 1940)
20. **LEFTER Maria P.** (n. 1881). Înscriasă în lista „chiaburilor” și supusă represiunilor în 1949.
21. **LEFTER Pavel M.** (n. 1908)
22. **LEFTER Ana S.** — soția (n. 1910)
23. **LEFTER Afanasie P.** — fiul (n. 1935)
24. **LEFTER Matei P.** — fiul (n. 1937)
25. **LEFTER Mihai P.** — fiul (n. 1947)

Supuși represiunilor în 1949.
Cap de acuzare: familie de „chiaburi”.

Înscriși în lista „chiaburilor”
și supuși represiunilor în 1949.

Deportate în 1949 în țin. Altai
ca familie de „chiaburi”.

Supuși represiunilor în 1949.
Motivul: familie de „chiaburi”.

- | | |
|--|---|
| <p>26. SACA Fiodor P. (n. 1900)
 27. SACA Elizaveta V. — soția (n. 1900)
 28. SACA Nina F. — fiica (n. 1935)
 29. SACA Matei F. — fiul (n. 1937)
 30. SACA Efimia (Ioana) F. — fiica (n. 1941)
 31. ȘOLDAN Axenia I. (n. 1888)
 32. ȘOLDAN Valeriu (Valentin) G. — fiul (n. 1929)</p> | <p>Supuși represiunilor în 1949.
 Cap de acuzare: familie de „chiaburi”.</p> <p>Deportați în 1949 în țin. Altai
 pe motiv că ar fi fost „chiaburi”.</p> |
|--|---|

com. PĂPĂUȚI

- | | |
|--|---|
| <p>1. DULGHER Mament D. (n. 1896)
 2. DULGHER Axinia T. — soția (n. 1899)
 3. LEFTER-DOLGHOER Pavel M. — fiul (n. 1934)
 4. ILIEȘ Ștefan P. (n. 1881)
 5. ILIEȘ Vasilisa A. — soția (n. 1889)
 6. ILIEȘ Mihai Șt. — fiul
 7. MOSCALCIUC Antonina G. (n. 1905)
 8. MOSCALCIUC Eugenia M. — fiica (n. 1929)</p> | <p>Înscriși în lista „chiaburilor”.
 Supuși represiunilor în 1949.</p> <p>Deportați în 1949 în reg. Kurgan
 pe motiv că ar fi fost colaboraționiști.
 Reabilitați în 1990.</p> <p>Deportate în 1949 în reg. Kurgan
 sub acuzația de colaboraționism.
 Reabilitate în 1991.</p> |
| <p>9. MOSCALCIUC Emanuel C. (n. 1903)
 10. MOSCALCIUC Olga S. — soția (n. 1905)
 11. MOSCALCIUC Daria E. — fiica (n. 1932)
 12. MOSCALCIUC Dumitru E. — fiul (n. 1936)
 13. MOSCALCIUC Tatiana G. (n. 1904)
 14. MOSCALCIUC Ion M. — fiul (n. 1928)
 15. MOSCALCIUC Eugenia M. — fiica (n. 1929)
 16. ROTARI Vasile M. (n. 1892)
 17. ROTARI Eufrosinia F. — soția (n. 1892)
 18. ROTARI Nina V. — fiica (n. 1934)
 19. ROTARI Andrei V. — fiul (n. 1937)
 20. ROTARI Ion V. — fiul (n. 1939)
 21. ROTARI Alexandru V. — fiul
 22. RUDI Galina C. (n. 1900) Deportată în 1949 în reg. Kurgan. Motivul: colaboraționism.
 23. SURDU Dionis D. (n. 1912)
 24. SURDU Feodora I. — soția (n. 1903)
 25. VOZIAN Gheorghe S. (n. 1887)
 26. VOZIAN Ecaterina I. — soția (n. 1882)
 27. VOZIAN Gheorghe Gh. — fiul (n. 1922)
 28. VOZIAN Liubov I. — nora (n. 1923)
 29. VOZIAN Maria Gh. — fiica (n. 1926)
 30. VUDVUD Constantin E. (n. 1910)
 31. VUDVUD Natalia P. — soția (n. 1914)
 32. VUDVUD Serafima C. — fiica (n. 1938)
 33. JALOBCEASNĂI Isai I. (n. 1898). Acuzat de agitație antisovietică și condamnat în 1953 la 10 ani de detenție într-un lagăr de corecție prin muncă. În 1966 a survenit încetarea procesului penal.</p> | <p>Supuși represiunilor în 1949.
 Cap de acuzare: familie de „chiaburi”.</p> <p>Supuși represiunilor în 1949
 sub acuzația de colaboraționism.</p> <p>Deportați în 1949 în reg. Kurgan.
 Motivul: familie de „chiaburi”.
 Fiica Nina și fiul Alexandru
 s-au alăturat familiei deportate în 1951.</p> <p>Supuși represiunilor în 1949
 pe motiv că ar fi fost comercianți.</p> <p>Supuși represiunilor în 1949.
 Cap de acuzare: familie de „chiaburi”.</p> <p>Deportați în 1949 în reg. Kurgan
 sub acuzația de colaboraționism.
 Reabilitați în 1991.</p> |

com. PECIȘTE

1. **RACU Ion S.** (n. 1925). Arestat în 1945 și condamnat la 5 ani privațiune de libertate. Motivul: propagandă antisovietică. Reabilitat în 1990.

2. **TOMA Ion I.** Condamnat în 1945 la 5 ani de detenție într-un lagăr de corecție prin muncă.
Reabilitat în 1991.
3. **BATOG Fiodor P.** (n. 1912)
4. **BATOG Feodora V.** — soția (n. 1916)
5. **BATOG Nicolae F.** — fiul (n. 1934)
6. **BATOG Dumitru F.** — fiul (n. 1945)
7. **BATOG Elena F.** — fiica (n. 1947)
8. **BĂLTEAN Filip I.** (n. 1902)
9. **BĂLTEAN Eugenia P.** — soția (n. 1906)
10. **BĂLTEAN Luca F.** — fiul (n. 1933)
11. **BĂLTEAN Vasile F.** — fiul (n. 1934)
12. **BĂLTEAN Eudochia F.** — fiica (n. 1938)
13. **BĂLTEAN Ana F.** — fiica (n. 1940)
14. **BĂLTEAN Agripina I.** — mama (n. 1877)
15. **BEJAN Afanasie Gh.** (n. 1903)
16. **BEJAN Axinia I.** — soția (n. 1905)
17. **BEJAN Olga A.** — fiica (n. 1930)
18. **BEJAN Zina A.** — fiica (n. 1932)
19. **BEJAN Agripina A.** — fiica (n. 1938)
20. **BEJAN Ion A.** — fiul (n. 1942)
21. **BIVOL Haralampie** (n. 1911)
22. **BIVOL Stepanida A.** — soția (n. 1918)
23. **BIVOL Andrei H.** — fiul (n. 1937)
24. **BIVOL Ion H.** — fiul (n. 1939)
25. **BIVOL Alexandra H.** — fiica (n. 1945)
26. **BIVOL Vasile H.** — fiul (n. 1947)
27. **GALBURĂ Glicheria S.** (n. 1903)
28. **GALBURĂ Nicolae Gh.** — fiul (n. 1923)
29. **GALBURĂ Vasile A.** (n. 1905)
30. **GALBURĂ Agafia P.** — soția (n. 1907)
31. **GALBURĂ Nicolae P.** — fiul (n. 1934)
32. **GHEORGHIU Simion Gh.** (n. 1882)
33. **GHEORGHIU Agafia Gr.** — soția (n. 1887)
34. **GORE Radion E.** (n. 1913)
35. **GORE Alexandra T.** — soția (n. 1914)
36. **GORE Mircea R.** — fiul (n. 1938)
37. **GORE Paulina R.** — fiica (n. 1939)
38. **GUMENI Nicolae E.** (n. 1900)
39. **GUMENI Melania N.** — soția (n. 1900)
40. **GUMENI Vasile N.** — fiul (n. 1933)
41. **GUMENI Ștefan N.** — fiul (n. 1936)
42. **GUMENI Vera N.** — fiica (n. 1939)
43. **GUMENI Ion N.** — fiul (n. 1941)
44. **MUSTEAȚĂ Irina N.** (n. 1904)
45. **MUSTEAȚĂ Victoria A.** — fiica (n. 1932)
46. **PERCIUN Timofei I.** (n. 1875)
47. **PERCIUN Ana V.** — soția (n. 1888)
48. **PLOȘNIȚĂ Axenia I.** (n. 1902). Supusă represiunilor în 1949 sub acuzația de colaboraționism.
49. **POTOȚCHI Ion V.** (n. 1919)
50. **POTOȚCHI Eufrosinia Gh.** — soția (n. 1926)
51. **POTOȚCHI Maria I.** — fiica (n. 1948)
52. **POTOȚCHI Victor V.** (n. 1922)
53. **POTOȚCHI Eudochia T.** — soția (n. 1928)
54. **POTOȚCHI Lidia V.** — fiica (n. 1945)
55. **TACU Vasile G.** (n. 1898)
56. **TACU Elizaveta Z.** — soția (n. 1899)

Deportați în 1949 în reg. Kurgan.
Motivul: colaboraționiști.
Reabilitați în 1989.

Deportați în 1949 în reg. Kurgan
pe motiv că ar fi fost comercianți.

Supuși represiunilor în 1949.
Cap de acuzare: comercianți.

Supuși represiunilor în 1949.
Cap de acuzare: comercianți.

Deportați în 1949 în reg. Kurgan.
Reabilitați în 1990.

Supuși represiunilor în 1949
din motive politice.

Înscriși în lista „comercianților”.
Supuși represiunilor în 1949.

Deportați în 1949 în reg. Kurgan
ca membri ai familiei unui
„colaboraționist”. Reabilitați în 1990.

Supuși represiunilor în 1949.
Cap de acuzare: familie de „chiaburi”.

Supuse represiunilor în 1949
sub acuzația de colaboraționism.

Înscriși în lista „chiaburilor”
și supuși represiunilor în 1949.

Supuși represiunilor în 1949.
Motivul: comercianți.

Supuși represiunilor în 1949.
Cap de acuzare: comercianți.

Supuși represiunilor în 1949
din motive politice.

57. **GALBURĂ Ion**. Membru al organizației antisovietice „Partidul Democrat-Agrar”. Condamnat la închisoare în 1951.

com. PERENI

- | | |
|---|--|
| 1. BĂZDĂGA Marfa I. (n. 1903) | Supuse represiunilor în 1949
sub acuzația de colaboraționism. |
| 2. ȘOLCAN (BĂZDĂGA) Feodora I. — fiica (n. 1927) | |
| 3. BUDURIN Pantelei I. (n. 1900) | Supuși represiunilor în 1949.
Cap de acuzare: familie de „chiaburi”. |
| 4. BUDURIN Elizaveta C. — soția (n. 1908) | |
| 5. DOROGAN Evstafie I. (n. 1888) | Supuși represiunilor în 1949
pe motiv că ar fi fost „chiaburi”. |
| 6. DOROGAN Iogana A. — soția (n. 1888) | |
| 7. MISIUC Ion I. (n. 1898) | Deportati în 1949 în reg. Tiumeni
ca familie de „chiaburi”. |
| 8. MISIUC Elizaveta N. — soția (n. 1900) | |
| 9. ȘEREMET Adam N. (n. 1881) | Înscriși în lista „chiaburilor”
și supuși represiunilor în 1949. |
| 10. ȘEREMET Anastasia S. — soția (n. 1882) | |
| 11. ȘEREMET Savelie F. (n. 1888) | Supuși represiunilor în 1949.
Cap de acuzare: familie de „chiaburi”. |
| 12. ȘEREMET Ecaterina I. — soția (n. 1898) | |
| 13. ȘEREMET Dumitru S. — fiul (n. 1923) | Înscriși în lista „comercianților”
și deportați în 1949 în reg. Kurgan. |
| 14. ȘEREMET Ion S. — fiul (n. 1929) | |
| 15. ȘOLCAN Isai N. (n. 1908). „Comerciant”. | |
| 16. ȘOLCAN Ludmila T. — soția (n. 1910) | |
| 17. ȘOLCAN Margareta I. — fiica (n. 1933) | |
| 18. ȘOLCAN Cleopatra I. — fiica (n. 1935) | |
| 19. ȘOLCAN Elena I. — fiica (n. 1936) | |

com. PISCĂREȘTI

- | | |
|--|---|
| 1. ȘOITU Panteleimon I. (n. 1888). Acuzat de colaboraționism și condamnat în 1945 la 10 ani de detenție într-un lagăr de corecție prin muncă. Reabilitat în 1990. | |
| 2. SCUT-CUȘNIR Timofei S. Acuzat de activitate antisovietică și condamnat în 1946 la 7 ani privațiune de libertate. Reabilitat în 1992. | |
| 3. BENCHECI Daniel I. (n. 1893) | Deportati în 1949 în reg. Kurgan.
Cap de acuzare: comercianți. |
| 4. BENCHECI Natalia N. — soția (n. 1896) | |
| 5. ȘOITU Eufrosinia F. (n. 1906) | Deportate în 1949 în reg. Kurgan
ca membri ai familiei unui
„colaboraționist”. Reabilitate în 1990. |
| 6. ȘOITU Ana P. — fiica (n. 1927) | |
| 7. ȘOITU Maria P. — fiica (n. 1929) | |

s. PRIPICENI-CURCHI, com. PRIPICENI-RĂZEȘI

- | | |
|--|---|
| 1. TALPA Grigore D. (n. 1905). Condamnat în 1948 în temeiul art. 58 ¹ lit. a al C. p. al R.S.S.U. la 25 de ani de muncă silnică. Reabilitat în 1995. | |
| 2. CHETRARI Dumitru I. (n. 1903) | Deportati în 1949 în reg. Kurgan
din motive politice. Reabilitați în 1989. |
| 3. CHETRARI Maria C. — soția (n. 1904) | |
| 4. CHETRARI Ion D. — fiul (n. 1929) | Supuși represiunilor în 1949
din motive politice. Reabilitați în 1989. |
| 5. DEDI Constantin Gh. (n. 1879) | |
| 6. DEDI Fevronia I. — soția (n. 1882) | |
| 7. DEDI Andrei C. — fiul (n. 1922) | |
| 8. DEDI Evlampia M. — nora (n. 1925) | |

- | | |
|---|---|
| <p>9. ISACOV Ștefan I. (n. 1884)
 10. ISACOV Maria F. — soția (n. 1892)
 11. TALPĂ Gheorghe D. (n. 1890)
 12. TALPĂ Irina F. — soția (n. 1893)
 13. TALPĂ Mina Gh. — fiul (n. 1930)
 14. TALPĂ Grigore Gh. — fiul (n. 1932)
 15. TALPĂ Nicolae Gh. — fiul (n. 1934)
 16. TALPĂ Venedict Gh. — fiul (n. 1936)
 17. SÂRBU Eremai D. (n. 1916). Acuzat de activitate antisovietică și condamnat în 1951 la 25 de ani de detenție într-un lagăr de corecție prin muncă (art. 54¹ lit. a, 8, 9 ale C. p. al R.S.S.U.). Reabilitat în 1994.</p> | <p>Deportați în 1949 în reg. Kurgan din motive politice. Reabilitați în 1990.</p> <p>Deportați în 1949 în reg. Kurgan. Cap de acuzare: familie de „chiaburi”.</p> |
|---|---|

com. PRIPICENI-RĂZEȘI

- | | |
|---|--|
| <p>1. COREȚCHI Serghei A. (n. 1912). Fost membru al Partidului Național-Creștin. Deportat în 1949 în reg. Kurgan.
 2. COREȚCHI Maria F. — soția (n. 1908). Deportată în 1949 în reg. Kurgan.
 3. CRÎȘAVIȚCHI Ferapont I. (n. 1918). Condamnat în 1948 la 10 ani de detenție într-un lagăr de corecție prin muncă.
 4. CRÎȘAVIȚCHI Victoria I. — soția (n. 1921)
 5. CRÎȘAVIȚCHI Ion F. — fiul (n. 1947)
 6. CRÎȘAVIȚCHI Ion G. (n. 1880)
 7. CRÎȘAVIȚCHI Vera F. — soția (n. 1895)
 8. CRÎȘAVIȚCHI Alexandru (Alexei) I. — fiul (n. 1920)
 9. GOBJILA Nicolae V. (n. 1919)
 10. GOBJILA Anastasia S. — soția (n. 1922)
 11. GOBJILA Maria N. — fiica (n. 1940)
 12. GOBJILA Ion N. — fiul (n. 1944)
 13. GOBJILA Fiodor V. (n. 1904)
 14. GOBJILA Efimia N. — soția (n. 1904)
 15. GOBJILA Liuba F. — fiica (n. 1931)
 16. GOGINEȚCHI Maria S. (n. 1884)
 17. GOGINEȚCHI Iosif I. — fiul (n. 1928)
 18. GOGINEȚCHI Gheorghe I. — fiul (n. 1933)
 19. GOGINEȚCHI Ion P. (n. 1893)
 20. GOGINEȚCHI Domnica S. — soția (n. 1895)
 21. GOGINEȚCHI Zinaida I. — fiica (n. 1934)
 22. GOGINEȚCHI Pavel Gh. (n. 1877)
 23. GOGINEȚCHI Ana N. — soția (n. 1885)
 24. ODOBESCU Iacob V. (n. 1882)
 25. ODOBESCU Serafima P. — soția (n. 1892)
 26. ODOBESCU Petru I. — fiul (n. 1934)
 27. ODOBESCU Ion I. — fiul (n. 1936)
 28. POPOVICI Porfirie F. (n. 1899)
 29. POPOVICI Ecaterina I. — soția (n. 1898)
 30. POPOVICI Valentina A. — nepoata (n. 1944)
 31. STOIAN Petru V. (n. 1921)
 32. STOIAN Nina A. — soția (n. 1922)
 33. STOIAN Ana P. — fiica (n. 1947)
 34. STOIAN Maria P. — fiica (n. 1949)
 35. ȘĂȘCHEVICI Evlampie I. (n. 1893)
 36. ȘĂȘCHEVICI Ecaterina I. — soția (n. 1899)
 37. ȘĂȘCHEVICI Zinaida E. — fiica (n. 1927)
 38. ȘĂȘCHEVICI Maria E. — fiica (n. 1934)</p> | <p>Înscriși în lista „chiaburilor”.
Deportați în 1949 în reg. Kurgan.</p> <p>Deportați în 1949.
Reabilitați în 1992.</p> <p>Supuși represiunilor în 1949.
Motivul: „chiaburi”.</p> <p>Deportați în 1949 în reg. Kurgan pe motiv că ar fi fost „chiaburi”.</p> <p>Deportați în 1949 în reg. Kurgan, unde s-au aflat până în 1956.
Motivul: familie de „chiaburi”.</p> <p>Supuși represiunilor în 1949.
Cap de acuzare: familie de „chiaburi”.</p> <p>Înscriși în lista „chiaburilor” și supuși represiunilor în 1949.
Deportați în 1949 în reg. Kurgan.
Motivul: colaboraționiști.
Reabilitați în 1989.</p> <p>Supuși represiunilor în 1949 ca familie de „chiaburi”.</p> <p>Supuși represiunilor în 1949.
Cap de acuzare: familie de „chiaburi”.</p> <p>Înscriși în lista „chiaburilor”.
Supuși represiunilor în 1949.</p> |
|---|--|

39. **TRÂMBACI Ion S.** (n. 1867) | Supuși represiunilor în 1949
 40. **TRÂMBACI Parascovia V.** — soția (n. 1877) | ca familie de „chiaburi”.
 41. **CRIȘAVIȚCHI Ioanichie G.** (n. 1901). Acuzat de activitate antisovietică. Condamnat la privațiune de libertate în 1951. Reabilitat în 1992.
 42. **TRÂMBACI Efim A.** (n. 1903). Condamnat în 1951 la 10 ani de detenție într-un lagăr de corecție prin muncă. Cap de acuzare: activitate antisovietică (art. 54¹ lit. a, 8, 9 ale C.p. al R.S.S.U.). Reabilitat în 1994.

s. ROȘCANI

1. **GONȚA Maria N.** (n. 1904)
 2. **GONȚA Vasile A.** — fiul (n. 1932)
 3. **GONȚA Vera A.** — fiica (n. 1934)
 4. **GONȚA Grigore A.** — fiul (n. 1942)
 5. **GONȚA Lucheria P.** (n. 1880). Înscrisă în lista „chiaburilor” și supusă represiunilor în 1949.
 6. **SACA Eugenia Gh.** (n. 1884)
 7. **SACA Ion F.** — fiul (n. 1934)
 8. **SACA Parascovia F.** — fiica (n. 1936) | Deportați în 1949 în țin. Altai
 sub acuzația de colaboraționism.
 Reabilitați în 1991.

s. SAHARNA, com. SAHARNA NOUĂ

1. **CELAC Feodosie Z.** (n. 1915). Supus represiunilor în 1941.
 2. **DAVÂDOVICI Meer Ș.** (n. 1910). Supus represiunilor în 1941.
 3. **HOLUB Mihai P.** (n. 1909). Supus represiunilor în 1941.
 4. **LATIȘ Iacob Gh.** (n. 1899). Acuzat de naționalism și condamnat în 1941 la 10 ani de detenție într-un lagăr de corecție prin muncă. În 1956 cauza a fost clasată.
 5. **MOROȘAN Ion I.** (n. 1897). Membru al Partidului Național-Liberal. Condamnat în 1941 la 10 ani de muncă silnică. Internat într-un lagăr din țin. Krasnoiarsk.
 6. **NIȚULENCO Fiodor S.** (n. 1885). Supus represiunilor în 1941.
 7. **PANIGHEANȚ Fiodor D.** (n. 1911). Supus represiunilor în 1941.
 8. **STRASTARI (STRĂISTARI) Nicolae I.** (n. 1890). Supus represiunilor în 1941.
 9. **ȘVEȚ Andrei N.** (n. 1885). Supus represiunilor în 1941.
 10. **CHIȘLEAN Ștefan I.** (n. 1916)
 11. **CHIȘLEAN Natalia P.** — soția (n. 1916)
 12. **CHIȘLEAN Andrei Șt.** — fiul (n. 1941)
 13. **CHIȘLEAN Tamara Șt.** — fiica (n. 1943)
 14. **CHIȘLEAN Aglaia Șt.** — fiica (n. 1944)
 15. **CHIȘLEAN Ana Gr.** — mama (n. 1891)
 16. **DONȚU Gavriil N.** (n. 1890)
 17. **DONȚU Haritina F.** — soția (n. 1892)
 18. **DONȚU Mihai G.** — fiul (n. 1927)
 19. **DONȚU Nadejda G.** — fiica (n. 1933)
 20. **MURAHOVȘCHI Zosim C.** (n. 1915)
 21. **MURAHOVȘCHI Claudia I.** — soția (n. 1920)
 22. **MURAHOVȘCHI Antonina Z.** — fiica
 23. **TRUBENOC Stepanida I.** (n. 1902)
 24. **BUGAENCO Vilia P.** (n. 1938) | Înscrisi în lista „chiaburilor”
 și supuși represiunilor în 1949.
 Supuși represiunilor în 1949.
 Cap de acuzare: familie de „chiaburi”.
 Supuși represiunilor în 1949
 sub acuzația de colaboraționism.

com. SÂRCOVA

1. **GAVRILIUC Ion F.** Condamnat din motive politice în 1945 la 10 ani privațiune de libertate. Reabilitat în 1992.
 2. **MELNIC Afanasie Gh.** (n. 1911). Condamnat în 1945 la 10 ani privațiune de libertate din motive politice. Reabilitat în 1992.
 3. **BABCINEȚCHI Ion N.** (n. 1883)
 4. **BABCINEȚCHI Elena M.** — soția (n. 1882)
 5. **BABCINEȚCHI Parascovia** (n. 1923)
 6. **BABCINEȚCHI Efim** — fiul (n. 1942)
 7. **BABCINEȚCHI Zavastia** — fiica (n. 1946)
 8. **BABCINEȚCHI Fiodor M.** (n. 1904). Acuzat de „trădare de patrie” și condamnat în 1945 la 10 ani de detenție într-un lagăr de muncă silnică (art. 54¹ lit. a al C. p. al R.S.S.U.).
 9. **BABCINEȚCHI Feodosia A.** — soția
 10. **BABCINEȚCHI Valeriu F.** — fiul (n. 1932)
 11. **BABCINEȚCHI Ștefan F.** — fiul (n. 1934)
 12. **BABCINEȚCHI Alifan F.** — fiul (n. 1937)
 13. **BABCINEȚCHI Mihai F.** — fiul (n. 1939)
 14. **BABCINEȚCHI Gheorghe F.** — fiul (n. 1944)
 15. **BOLGANSCHI Fiodor I.** (n. 1884)
 16. **BOLGANSCHI Marina T.** — soția (n. 1884)
 17. **BOLGANSCHI Petru F.** — fiul (n. 1928)
 18. **BOLGANSCHI Vasile F.** — fiul (n. 1931)
 19. **BOLGANSCHI Maria F.** — fiica (n. 1933)
 20. **BOLGANSCHI Olga F.** — fiica (n. 1935)
 21. **BOLGANSCHI Gheorghe I.** (n. 1890)
 22. **BOLGANSCHI Ana I.** — soția (n. 1888)
 23. **BOLGANSCHI Pelaghia Gh.** — fiica (n. 1925)
 24. **BOLGANSCHI Feodosia Gh.** — fiica (n. 1934)
 25. **BOLGANSCHI Sofia Gh.** — fiica (n. 1939)
 26. **CIORNÂI Vasile E.** (n. 1875)
 27. **CIORNÂI Foma V.** — fiul (n. 1914)
 28. **CIORNÂI Ana E.** — nora (n. 1917)
 29. **CIORNÂI Ștefan F.** — nepotul (n. 1946)
 30. **CIORNÂI Parascovia F.** — nepoata (n. 1948)
 31. **MARCENCO Lavrentie E.** (n. 1900)
 32. **MARCENCO Elena T.** — soția (n. 1903)
 33. **MARCENCO Ion L.** — fiul (n. 1932)
 34. **MARCENCO Serghei L.** — fiul (n. 1934)
 35. **MARCENCO Maria L.** — fiica (n. 1936)
- Înscriși în lista „chiaburilor” și deportați în 1949 în reg. Kurgan.
- Deportați în 1949 în reg. Kurgan.
- Deportați în 1949 în reg. Kurgan.
Motivul: membri ai familiei unui „trădător de patrie”.
Reabilitați în 1991.
- Deportați în 1949 în reg. Kurgan.
Cap de acuzare: familie de „chiaburi”.
- Înscriși în lista „chiaburilor” și deportați în 1949 în reg. Kurgan.
- Deportați în 1949 în reg. Kurgan.
Motivul: membri ai familiei unui „colaboraționist”. Reabilitați în 1991.
- Deportați în 1949 în reg. Kurgan.
Cap de acuzare: familie de „chiaburi”.

s. SLOBOZIA-HORODIȘTE, com. HORODIȘTE

1. **CARAMAN Maxim C.** (n. 1892)
 2. **CARAMAN Maria Gr.** — soția (n. 1906)
 3. **CARAMAN Efimia (Eugenia) M.** — fiica (n. 1926)
 4. **CARAMAN Natalia M.** — fiica
 5. **CARAMAN Nicolae M.** — fiul
 6. **CARAMAN Zinaida M.** — fiica
 7. **CARAMAN Eleonora M.** — fiica
 8. **DÂNGA (NICASEVICI) Natalia A.** (n. 1891)
 9. **DÂNGA Olga A.** (n. 1878)
- Deportați în 1941 în reg. Tomsk.
Reabilitați în 1992.
- Deportate în 1941 în reg. Tomsk.
Reabilitate în 1991.

10. **POPA Andrei M.** (n. 1910). Arestat în 1945 sub acuzația de colaboraționism și condamnat la 10 ani de detenție într-un lagăr de corecție prin muncă. Reabilitat în 1991.
11. **BESLER Vladimir F.** (n. 1900)
12. **BESLER Anastasia I.** — soția (n. 1897)
13. **BESLER Mihai V.** — fiul (n. 1929)
14. **BESLER Serghei V.** — fiul (n. 1933)
15. **DÂNGA Anastasia X.** (n. 1884). Supusă represiunilor în 1949 pe motiv că ar fi fost „chiabur”.
16. **DOROGAN Ion A.** (n. 1888)
17. **DOROGAN Arina Gh.** — soția (n. 1884)
18. **DRUGUȘ Luca S.** (n. 1902). Condamnat în 1949 la 8 ani de detenție, incriminându-i-se neîndeplinirea obligațiilor de predare a cotei de cereale la stat. Reabilitat în 1995.
19. **DRUGUȘ Olga F.** — soția (n. 1905)
20. **DRUGUȘ Nicolae L.** — fiul (n. 1928)
21. **DRUGUȘ Vasile L.** — fiul (n. 1937)
22. **DRUGUȘ Valerian L.** — fiul (n. 1946)
23. **GAȘINSCHI Procop Gh.** (n. 1880). Înscris în lista „chiaburilor” și supus represiunilor în 1949.
24. **GÂLCA Stepanida P.** (n. 1889)
25. **GÂLCA Ion** — fiul (n. 1928)
26. **GÂLCA Ana** — fiica (n. 1929)
27. **PASCAL Ilie S.** (n. 1897)
28. **PASCAL Maria I.** — soția (n. 1896)
29. **PASCAL Maria I.** — fiica (n. 1940)
30. **POSTOLACHI Ștefan I.** (n. 1886)
31. **POSTOLACHI Aculina S.** — soția (n. 1886)
32. **POSTOLACHI Procop Șt.** — fiul (n. 1926)
33. **POSTOLACHI Tudor Șt.** — fiul (n. 1929)
34. **URICU Feodosie G.** (n. 1869)
35. **URICU Anastasia** — soția (n. 1881)
36. **URICU Zinaida F.** — fiica (n. 1936)
37. **ZAHARIA Fevronia L.** (n. 1902). Supusă represiunilor în 1951. Reabilitată în 1992.

com. SOLONCENI

1. **BEDUȚ Rada C.** (n. 1901). Supusă represiunilor în 1941.
2. **VANCEA Ion V.** (n. 1894). Supus represiunilor în 1941.
3. **BURDUJA Iacob F.** (n. 1905)
4. **BURDUJA Nadejda F.** — soția (n. 1907)
5. **BURDUJA Nicolae I.** — fiul (n. 1935)
6. **BURDUJA Victor I.** — fiul (n. 1937)
7. **CHIRTOACĂ Ion A.** (n. 1884)
8. **CHIRTOACĂ Eufrosinia T.** — soția (n. 1891)
9. **CRASNOICIUC Elena P.** (n. 1942)
10. **CRASNOICIUC Ana P.** (n. 1944)
11. **GRADINAR Ana A.** (n. 1904). Înscrisă în lista „chiaburilor” și supusă represiunilor în 1949.
12. **PRIMOVICI Profir F.** (n. 1909)
13. **PRIMOVICI Ana V.** — soția (n. 1923)
14. **PRIMOVICI Mihai P.** — fiul (n. 1945)
15. **PRIMOVICI Victor P.** — fiul (n. 1949)
16. **ZAIAT Afanasie A.** (n. 1906)
17. **ZAIAT Alexandra A.** — soția (n. 1884)
18. **ZAIAT Andrei A.** (n. 1908)
19. **ZAIAT Eugenia P.** — soția (n. 1906)
20. **ZAIAT Elena A.** — fiica (n. 1936)
21. **ZAIAT Nicolae A.** — fiul (n. 1949)

com. TARASOVA

1. **CRUDU Pavel F.** (n. 1888). Supus represiunilor în 1940.
2. **OLARI Vasile P.** (n. 1899). Supus represiunilor în 1940.
3. **TOMENCO Alexei N.** (n. 1916). Supus represiunilor în 1940.
4. **TOMENCO Nicolae F.** (n. 1879). Supus represiunilor în 1940. Reabilitat în 1991.
5. **BELOUS Arhip D.** (n. 1913). Acuzat de sustragere de la îndeplinirea obligațiilor de predare a produselor agricole la stat. Condamnat în 1947 la 8 ani de muncă silnică (art. 58¹ al C. p. al R.S.S.U.).
6. **VOLOVEI Ion I.** (n. 1892). Condamnat în 1947 la 5 ani de detenție într-un lagăr de corecție prin muncă în temeiul art. 58¹ al C. p. al R.S.S.U. (sustragere de la îndeplinirea obligațiilor de predare a produselor agricole la stat).
7. **BELOUS Alexei D.** (n. 1915)
8. **BELOUS Xenia M.** — soția (n. 1922)
9. **BELOUS Tamara Al.** — fiica (n. 1940)
10. **BELOUS Natalia Al.** — fiica (n. 1943)
11. **BELOUS Pahom Al.** — fiul (n. 1946)
12. **BELOUS Adrian D.** (n. 1920) Condamnat în 1949 în temeiul art. 54⁸, 54¹¹ alin. 2 al C. p. al R.S.S.U. (activitate antisovietică).
13. **BELOUS Solomia I.** — soția (n. 1920)
14. **BELOUS Dominte A.** — tata (n. 1876)
15. **BELOUS Nadejda D.** — mama (n. 1880)
16. **BELOUS Ion D.** (n. 1903). Acuzat de propagandă antisovietică și condamnat în 1949 în temeiul art. 54⁸, 11 ale C. p. al R.S.S.U. la 5 ani privațiune de libertate.
17. **BELOUS Ana I.** — fiica (n. 1922)
18. **BELOUS Valentina I.** — fiica (n. 1937)
19. **BELOUS Elena I.** — fiica (n. 1939)
20. **BELOUS Profira A.** (n. 1914)
21. **BELOUS Emilia A.** — fiica (n. 1936)
22. **BELOUS Vladimir A.** — fiul (n. 1939)
23. **BELOUS Elena A.** — fiica (n. 1942)
24. **CERNEI Maria G.** (n. 1900)
25. **CERNEI Ereimei I.** — fiul (n. 1930)
26. **CERNEI Ana I.** — fiica (n. 1930)
27. **CERNEI Condrat I.** — fiul (n. 1938)
28. **CERNEI Elena I.** — fiica (n. 1941)
29. **CERNEI Parascovia C.** (n. 1879)
30. **CERNEI Vasile A.** — fiul (n. 1913)
31. **DULGHER Gheorghe A.** (n. 1907)
32. **DULGHER Elena A.** — soția (n. 1909)
33. **GLADUNEAC Petru E.** (n. 1894)
34. **GLADUNEAC Maria I.** — soția (n. 1896)
35. **GLADUNEAC Olga P.** — fiica (n. 1911)
36. **ROTARI Eugenia T.** (n. 1895)
37. **ROTARI Zinovia A.** — fiica (n. 1933)
38. **STAROSTA Ștefan I.** (n. 1899)
39. **STAROSTA Agafia I.** — soția (n. 1899)
40. **VOLOVEI Mihai A.** (n. 1900)
41. **VOLOVEI Maria T.** — soția (n. 1900)
42. **VOLOVEI Petru A.** (n. 1892)
43. **VOLOVEI Anastasia P.** — soția (n. 1892)
44. **VOLOVEI Artamon P.** — fiul (n. 1919)
45. **VOLOVEI Serghei P.** — fiul (n. 1932)

Supuși represiunilor în 1949
ca familie de „chiaburi”.

Supuși represiunilor în 1949
ca familie de „chiaburi”.

Înscrișe în lista „chiaburilor”
și deportate în 1949 în reg. Kurgan.

Supuși represiunilor în 1949.
Cap de acuzare: familie de „chiaburi”.

Înscriși în lista „chiaburilor”
și supuși represiunilor în 1949.

Deportați în 1949 în reg. Kurgan.
Cap de acuzare: familie de „chiaburi”.

Deportați în 1949 în reg. Kurgan
pe motiv că ar fi fost „chiaburi”.

Înscriși în lista „chiaburilor”
și supuși represiunilor în 1949.

Deportate în 1949 în reg. Kurgan
Motivul: „chiaburi”.

Deportați în 1949 în reg. Kurgan
sub acuzația de colaboraționism.

Supuși represiunilor în 1949.
Motivul: familie de „chiaburi”.

Deportați în 1949 în reg. Kurgan
ca familie de „chiaburi”.

s. TRIFEȘTI

1. **ANDRUȘCO Simion V.** (n. 1907). Fost jandarm. Condamnat în 1941 la 8 ani de muncă silnică. Internat într-un lagăr din reg. Magadan.
2. **INCEV Ion D.** (n. 1907). Supus represiunilor în 1941.
3. **NEAGU Tit V.** (n. 1900)
4. **NEAGU Nina Gh.** — soția (n. 1905)
5. **NEAGU Iulia T.** — fiica (n. 1926)
6. **NEAGU Eugenia T.** — fiica (n. 1928)
7. **NEAGU Constantin T.** — fiul (n. 1930)
8. **NEAGU Ștefan T.** — fiul (n. 1936)
9. **BRÂNZA Maria Gh.** (n. 1885)
10. **BRÂNZA Vârsanovie-Zinovie R.** — fiul (n. 1914)
11. **ZALIVCA Juzefa I.** — nora (n. 1921)
12. **BUDURIN Ștefan V.** (n. 1912)
13. **BUDURIN Nadejda Z.** — soția (n. 1913)
14. **BUDURIN Efimia G.** — mama (n. 1888)
15. **DOGOTER Ion L.** (n. 1907)
16. **DOGOTER Agafia M.** — soția (n. 1910)
17. **DOGOTER Margareta** — fiica (n. 1943)
18. **ROȘCA Semion S.** (n. 1904)
19. **ROȘCA Ana I.** — soția (n. 1910)
20. **ROȘCA Ion S.** — fiul (n. 1936)
21. **ROȘCA Chiril S.** — fiul (n. 1939)
22. **ROȘCA Sevastian S.** — fiul (n. 1943)
23. **GARAM Andrei Gr.** Arestat în 1951 sub acuzația de membru al organizației antisovietice „Partidul Democrat-Agrar”. Condamnat la moarte.
24. **GARAM Maria V.**
25. **GARAM Ion S.** — fiul (n. 1937)
26. **GARAM Tatiana S.** — fiica
27. **ȚURCAN Ana Z.** (n. 1923). Condamnată în 1951 la 10 ani privațiune de libertate în temeiul art. 54¹ lit. a al C.p. al R.S.S.U. Reabilitată în 1994.

Deportați în 1941.

Deportați în 1949 în reg. Kurgan.
Motivul: familie de „chiaburi”.Supuși represiunilor în 1949
pe motiv că ar fi fost „colaboraționiști”.Supuși represiunilor în 1949.
Cap de acuzare: familie de „chiaburi”.Supuși represiunilor în 1949.
Motivul: colaboraționiști.Deportați în 1951 în reg. Kustanai.
Cap de acuzare: membri ai familiei
unui „trădător de patrie”.

s. ȚAHNĂUȚI, com. ȚAREUCA

1. **IVANCOV Vasile P.** (n. 1893). Deportat în 1940 în R.A.S.S. Iakută. Reabilitat în 1990.
2. **OCA Alexandru G.** (n. 1882). Supus represiunilor în 1945. Reabilitat în 1991.
3. **FLOREA Iacob A.** (n. 1901)
4. **FLOREA Liubov Gh.** — soția (n. 1910)
5. **FLOREA Andrei I.** — fiul (n. 1931)
6. **FLOREA Grigore I.** — fiul (n. 1934)
7. **FLOREA Maria I.** — fiica (n. 1936)
8. **FLOREA Fiodor I.** — fiul (n. 1938)
9. **TULUC Marina P.** — soacra (n. 1879)
10. **FLOREA Andrei S.** — socrul (n. 1879)
11. **IVANCOV Vasile I.** (n. 1917)
12. **IVANCOV Maria T.** — soția (n. 1918)
13. **OCA Vera T.** — cumnata (n. 1931)
14. **OCA Sava G.** (n. 1887)
15. **OCA Matroana C.** — soția (n. 1889)
16. **OCA Victor S.** — fiul (n. 1924)
17. **OCA Eufrosinia S.** — fiica (n. 1930)

Supuși represiunilor în 1949.
Cap de acuzare: familie de „chiaburi”.Înscriși în lista „chiaburilor”
și supuși represiunilor în 1949.Deportați în 1949
în reg. Kurgan.

- | | |
|--|---|
| <p>18. OCA Nina S. — fiica (n. 1932)
 19. BURDIAN Maria M. — nora (n. 1924)
 20. OCA Anatol V. — nepotul (n. 1945)
 21. OLARI Vasile A. (n. 1907)
 22. OLARI Marina C. — soția (n. 1919)
 23. OLARI Fiodor V. — fiul (n. 1942)
 24. OLARI Alexandru V. — fiul (n. 1948)
 25. OLARI Ștefan V. — fiul (n. 1945)
 26. ROMANOVICI Ion F. (n. 1872)
 27. ROMANOVICI Feodosia P. — soția (n. 1873)
 28. COGANCIUC Ion A. (n. 1906). Acuzat de activitate antisovietică și condamnat în temeiul art. 54¹³ și 54² ale C. p. al R.S.S.U. Reabilitat în 1994.</p> | <p>Motivul: familie de „chiaburi”.</p> <p>Acuzați de colaboraționism și deportați în 1949 în reg. Kurgan. Reabilitați în 1990.</p> <p>Supuși represiunilor în 1949 pe motiv că ar fi fost „chiaburi”.</p> |
|--|---|

com. ȚAREUCA

- | | |
|---|---|
| <p>1. BOTNARI Andrei D. (n. 1882). Arestat în 1937. Internat într-un lagăr de corecție prin muncă unde s-a stins din viață.
 2. CECLAN Simion Gh. (n. 1897)
 3. CECLAN Fiocla V. — soția (n. 1898)
 4. CUZUIOC Emilian L. (n. 1886)
 5. CUZUIOC Elizaveta M. — soția (n. 1910)
 6. CUZUIOC Maria E. — fiica (n. 1938)
 7. CUZUIOC Iustina E. — fiica (n. 1941)
 8. CUZUIOC Nicolae E. — fiul (n. 1942)
 9. CUZUIOC Ștefan E. — fiul (n. 1944)
 10. CUZUIOC Simion V. (n. 1902)
 11. CUZUIOC Domnica F. — soția (n. 1904)
 12. CUZUIOC Vasile S. — fiul (n. 1927)
 13. CUZUIOC Liubov S. — fiica (n. 1929)
 14. CUZUIOC Elizaveta S. — fiica (n. 1932)
 15. GROȘU Alexandra I. (n. 1897)
 16. GROȘU Petru S. — fiul (n. 1928)
 17. GROȘU Andrei S. — fiul (n. 1934)
 18. GROȘU Ion F. (n. 1894)
 19. GROȘU Eufrosinia V. — soția (n. 1898)
 20. ȘERBAN Gheorghe (n. 1889)
 21. ȘERBAN Elizaveta A. — soția (n. 1892)
 22. ȘERBAN Lidia Gh. — fiica (n. 1931)</p> | <p>Condamnați în 1949 din motive politice.</p> <p>Deportați în 1949 în reg. Kurgan. Motivul: familie de „chiaburi”. Reabilitați în 1990.</p> <p>Înscriși în lista „chiaburilor” și supuși represiunilor în 1949.</p> <p>Supuși represiunilor în 1949 ca familie de „chiaburi”.</p> <p>Supuși represiunilor în 1949. Motivul: comercianți.</p> <p>Deportați în 1949 în reg. Kurgan din motive politice. Reabilitați în 1989.</p> |
|---|---|

s. ȚIPOVA, com. LALOVA

1. **PALII Vasile L.** (n. 1874). Supus represiunilor în 1941.
2. **PALII Maxim V.** (n. 1907). Supus represiunilor în 1941.
3. **GOTORINCEAN Ion A.** (n. 1886). Fost primar. Condamnat în 1945 la 10 ani privațiune de libertate pe motiv că ar fi fost „colaboraționist”. Reabilitat în 1991.
4. **GOTORINCEAN Maria N.** (n. 1889). Supusă represiunilor în 1949 sub acuzația de colaboraționism.
5. **STRUGULEA Nina V.** (n. 1890). Înscrișă în lista „chiaburilor” și supusă represiunilor în 1949.

com. ZAHORENI

1. **POPESCU Pavel F.** (n. 1892). Fost primar. Membru al Partidului Național-Creștin. Condamnat la 8 ani privațiune de libertate. Internat într-un lagăr de corecție prin muncă.
2. **DÂNGA Vasile A.** (n. 1895). Supus represiunilor în 1940. Reabilitat în 1991.
3. **PETCU Mihai S.** (n. 1890). Supus represiunilor în 1940.
4. **TODICĂ Ilie F.** (n. 1902)
5. **TODICĂ Eudochia S.** — soția (n. 1906)
6. **TODICĂ Ana I.** — fiica (n. 1929)
7. **TODICĂ Tatiana I.** — fiica (n. 1931)
8. **TODICĂ Gheorghe I.** — fiul (n. 1933)
9. **TODICĂ Ion I.** — fiul (n. 1935)
10. **MUNTEAN Leon N.** (n. 1896). Membru al Partidului Național-Creștin. Arestat în 1941 pentru propagandă antisovietică. Internat într-un lagăr de corecție prin muncă. Reabilitat în 1990.
11. **MUNTEAN Ecaterina S.** — soția (n. 1896)
12. **MUNTEAN Maria L.** — fiica (n. 1928)
13. **MUNTEAN Vasile L.** — fiul (n. 1932)
14. **MUNTEAN Ilie L.** — fiul (n. 1934)
15. **MUNTEAN Valentina L.** — fiica (n. 1938)
16. **CĂPĂȚÂNĂ Fiodor I.** (n. 1884). Membru al Partidului Național-Țărănesc; fost primar. Condamnat în 1945 la 10 ani de detenție într-un lagăr de corecție prin muncă.
17. **GARMANDIR Nicolae Gr.** (n. 1880). Acuzat de neîndeplinirea obligațiilor de predare la stat a produselor agricole. Condamnat în 1948 la 6 ani privațiune de libertate. Reabilitat în 1993.
18. **TODICĂ Gheorghe V.** (n. 1913). Condamnat în 1948, în temeiul art. 58 alin. 2 al C. p. al R.S.S.U., la 5 ani privațiune de libertate (neîndeplinirea obligațiilor de predare la stat a cotei de cereale).
19. **BÂRCĂ Irina M.** (n. 1890). Înscrisă la „chiaburi” și supusă represiunilor în 1949.
20. **CĂPĂȚINĂ Afanasie I.** (n. 1905)
21. **CĂPĂȚINĂ Ana D.** — soția (n. 1900)
22. **CĂPĂȚINĂ Fiodor F.** (n. 1900)
23. **CĂPĂȚINĂ Ioana** — soția (n. 1903)
24. **CĂPĂȚINĂ Vladimir F.** — fiul (n. 1934)
25. **CĂPĂȚINĂ Grigore F.** — fiul (n. 1936)
26. **CĂPĂȚINĂ Vasile F.** — fiul (n. 1938)
27. **CĂPĂȚINĂ Feodora F.** — fiica (n. 1940)
28. **CĂPĂȚINĂ Tatiana I.** (n. 1901)
29. **CĂPĂȚINĂ Lidia Gr.** — nepoata (n. 1933)
30. **DONICA Mihai E.** (n. 1890)
31. **DONICA Daria F.** — soția (n. 1898)
32. **DONICA Toma E.** (n. 1907)
33. **DONICA Vasilisa F.** — soția (n. 1912)
34. **DONICA Pelaghia T.** — fiica (n. 1936)
35. **DONICA Mihai T.** — fiul (n. 1942)
36. **DONICA-BOTNARENCO Tamara P.** — nepoata (n. 1947)
37. **GARMANDIR Fevronia M.** (n. 1887)
38. **GARMANDIR Sava P.** — fiul (n. 1921)
39. **GARMANDIR Gheorghe P.** — fiul (n. 1931)
40. **GARMANDIR Aculina P.** — fiica (n. 1933)
41. **GARMANDIR Ecaterina P.** — fiica (n. 1935)
42. **GARMANDIR Claudia P.** — fiica (n. 1937)
43. **GÂNSARI Efim I.** (n. 1903)
44. **GÂNSARI Maria P.** — soția (n. 1903)
45. **GÂNSARI Lidia E.** — fiica (n. 1932)

Deportați în 1941.
Motivul: capul familiei a fost membru al Gărzii de Fier.
Reabilitați în 1991.

Deportați în 1941
în reg. Tomsk.
Reabilitați în 1990.

Deportați în 1949 în țin. Altai.
Cap de acuzare: trădare de patrie.

Supuși represiunilor în 1949.
Motivul: colaboraționiști.

Supuse represiunilor în 1949.
Cap de acuzare: familie de „chiaburi”.
Supuși represiunilor în 1949.
Motivul: familie de „chiaburi”.

Deportați în 1949
în țin. Altai ca membri
ai familiei unui
„colaboraționist”.
Reabilitați în 1991.

Supuși represiunilor în 1949.
Cap de acuzare: familie de „chiaburi”.

Înscriși în lista „chiaburilor”

- | | |
|--|--|
| 46. GÂNSARI Ion E. — fiul (n. 1933) | și supuși represiunilor în 1949. |
| 47. GÂNSARI Varvara E. — fiica (n. 1935) | |
| 48. GÂNSARI Tamara E. — fiica (n. 1946) | |
| 49. LUPAȘCU Grigore N. (n. 1902) | |
| 50. LUPAȘCU Ana F. — soția (n. 1902) | |
| 51. LUPAȘCU Nicolae Gr. — fiul (n. 1930) | Supuși represiunilor în 1949.
Motivul: familie de „chiaburi”. |
| 52. LUPAȘCU Gheorghe Gr. — fiul (n. 1932) | |
| 53. LUPAȘCU Vladimir Gr. — fiul (n. 1933) | |
| 54. LUPAȘCU Anastasia Gr. — fiica (n. 1934) | |
| 55. LUPAȘCU Maria Gr. — fiica (n. 1948) | |
| 56. MARANDICI Gheorghe (n. 1895) | |
| 57. MARANDICI Feodora M. — soția (n. 1902) | |
| 58. MARANDICI Andrei Gh. — fiul (n. 1927) | Supuși represiunilor în 1949
ca familie de „chiaburi”. |
| 59. MARANDICI Zinaida Gh. — fiica (n. 1930) | |
| 60. MARANDICI Ion Gh. — fiul (n. 1935) | |
| 61. MARANDICI Valentina Gh. — fiica (n. 1938) | |
| 62. MARANDICI Simion Gh. — fiul (n. 1943) | |
| 63. MARANDICI Ion M. (n. 1897) | |
| 64. MARANDICI Lidia V. — soția (n. 1908) | Deportați în 1949 în țin. Altai.
Motivul: familie de „chiaburi”. |
| 65. MARANDICI Anghelina I. — fiica (n. 1936) | |
| 66. MARANDICI Larisa I. — fiica (n. 1939) | |
| 67. MARANDICI Mihai I. — fiul (n. 1942) | |
| 68. MARANDICI Vasile Gr. (n. 1905) | |
| 69. MARANDICI Agafia S. — soția (n. 1912) | |
| 70. MARANDICI Nicolae V. — fiul (n. 1933) | Înscriși în lista „chiaburilor”
și supuși represiunilor în 1949. |
| 71. MARANDICI Maria V. — fiica (n. 1936) | |
| 72. MARANDICI Vasile V. — fiul (n. 1940) | |
| 73. MARANDICI Fiodor V. — fiul (n. 1942) | |
| 74. MARANDICI Mihai V. — fiul (n. 1947) | |
| 75. MÂRZA Alexandru I. (n. 1901) | Deportați în 1949 în țin. Altai.
Cap de acuzare: familie de „chiaburi”. |
| 76. MÂRZA Anastasia D. — soția (n. 1904) | |
| 77. PARVAN Maria V. (n. 1914) | |
| 78. PARVAN Eugenia I. — fiica (n. 1936) | Supuși represiunilor în 1949
sub falsa acuzație de colaboraționism. |
| 79. PARVAN Nicolae I. — fiul (n. 1937) | |
| 80. PARVAN Anastasia I. — fiica (n. 1939) | |
| 81. PARVAN Nadejda I. — fiica (n. 1941) | |
| 82. PETCO Parascovia F. (n. 1886) | Înscrise în lista „chiaburilor”
și supuse represiunilor în 1949. |
| 83. PETCO Ecaterina M. — fiica (n. 1928) | |
| 84. POPESCU Teodora I. (n. 1892) | |
| 85. POPESCU Teodor P. — fiul (n. 1924) | Deportați în 1949 în țin. Altai.
Motivul: familie de „chiaburi”. |
| 86. POPESCU Maria S. — nora (n. 1925) | |
| 87. POPESCU Varvara T. — fiica (n. 1927) | |
| 88. PRICHICI Mihai I. (n. 1910). Acuzat de „colaborare cu ocupanții germano-români”. Deportat în 1949 în țin. Altai. Reabilitat în 1990. | Înscriși în lista „colaboraționiștilor”
și deportați în 1949 în țin. Altai.
Reabilitați în 1990. |
| 89. PRICHICI Efimia F. — soția (n. 1910) | |
| 90. PRICHICI Nina M. — fiica (n. 1936) | |
| 91. PRICHICI Ion M. — fiul (n. 1938) | |
| 92. TĂUT Daria I. (n. 1900) | |
| 93. TĂUT Ion P. — fiul (n. 1925) | |
| 94. TĂUT Pantelemon P. — fiul (n. 1932) | Supuși represiunilor în 1949
ca familie de „chiaburi”. |
| 95. TĂUT Maria P. — fiica (n. 1934) | |
| 96. TĂUT Mihai P. — fiul (n. 1940) | |
| 97. TĂUT Dumitru P. — fiul (n. 1943) | |
| 98. TĂUT Pantelei F. (n. 1905) | Deportați în 1949 în țin. Altai.
Motivul: membri ai familiei |
| 99. TĂUT Daria S. — soția (n. 1907) | |

100. TĂUT Emllia P. — fiica (n. 1935)	unui „colaboraționist”. Reabilitați în 1992.
101. TĂUT Alexei P. — fiul (n. 1935)	
102. TROFIM Daniil V. (n. 1911)	Înscriși în lista „chiaburilor” și supuși represiunilor în 1949.
103. TROFIM Cleopatra V. — soția (n. 1917)	
104. TROFIM Agnia D. — fiica (n. 1937)	
105. TROFIM Xenia D. — fiica (n. 1939)	
106. TROFIM Larisa D. — fiica (n. 1941)	
107. TROFIM Ion D. — fiul (n. 1946)	
108. TROFIM Vârsanovie D. — fiul (n. 1948)	
109. ȘOVA Timofei I. (n. 1903)	
110. ȘOVA Elizaveta I. — soția (n. 1902)	Supuși represiunilor în 1949. Motivul: familie de „chiaburi”.
111. ȘOVA Simion T. — fiul (n. 1931)	
112. ȘOVA Alexandru T. — fiul (n. 1931)	
113. ȘOVA Mihai T. — fiul (n. 1933)	
114. ȘOVA Efimia T. — fiica (n. 1936)	
115. ȘOVA Ion T. — fiul (n. 1939)	
116. ȘOVA Gheorghe T. — fiul (n. 1940)	
117. ȘOVA Constantin T. — fiul (n. 1942)	
118. ȘOVA Dumitru T. — fiul (n. 1946)	
119. ȘOVA Vladimir P. (n. 1918)	
120. ȘOVA Maria Gh. — soția (n. 1925)	Deportați în 1949 în țin. Altai pe motiv că ar fi „chiaburi”.
121. ȘOVA Alexei — fiul (n. 1948)	
122. URSU Gheorghe I. (n. 1903)	Supuși represiunilor în 1949. Cap de acuzare: familie de „chiaburi”.
123. URSU Ana I. — soția (n. 1901)	
124. URSU Ștefan Gh. — fiul (n. 1936)	
125. URSU Veronica Gh. — fiica (n. 1938)	
126. URSU Fedora Gh. — fiica (n. 1940)	
127. URSU Mihai Gh. — fiul (n. 1941)	

Victime ale represiunilor comuniste, originare din raionul Rezina (Localitatea nu a fost identificată)

1. **BADURA Savelie V.** (n. 1891). Condamnat în 1945 la 2 ani privațiune de libertate sub acuzația de neîndeplinire a obligațiilor de predare a produselor agricole la stat (art. 58 alin. 1 al C.p. al R.S.S.U.).
2. **CIUMAC Nicolae C.** (n. 1895). Condamnat în 1945 la un an de detenție într-un lagăr de corecție prin muncă. Motivul: sustragere de la îndeplinirea obligațiilor de predare a cotei de cereale la stat.
3. **OMBUN Ion V.** (n. 1892). Arestat în 1946. Acuzat de sustragere de la îndeplinirea obligațiilor de predare a cotei de cereale la stat și condamnat la 3 ani privațiune de libertate.
4. **CIBURCIU Ion F.** (n. 1902)
5. **CIBURCIU Ana M.** — soția (n. 1902)
6. **CIBURCIU Aculina I.** — fiica (n. 1928)
7. **CIBURCIU Vera I.** — fiica (n. 1930)
8. **CIBURCIU Elizaveta I.** — fiica (n. 1933)
9. **CIBURCIU Arcadie I.** — fiul (n. 1941)
10. **BOȚOLIN Emilian.** Membru al organizației antisovietice „Partidul Democrat-Agrar”. Arestat în vara anului 1951 și condamnat la detenție într-un lagăr de corecție prin muncă.
11. **CRULICOVSCHI Simion F.** (n. 1890). Acuzat de neîndeplinirea obligațiilor de predare către stat a cotei de cereale. Condamnat în temeiul art. 58 alin. 2 al C. p. al R.S.S.U. la 8 ani privațiune de libertate.

Deportați în 1949 în reg. Kurgan
sub falsa acuzație de colaboraționism.

Raionul SÂNGEREI

or. SÂNGEREI

1. **GAFENCU Vasile G.** (n. 1886). Fost membru al Sfatului Țării. Arestat în 1940 și trimis într-un lagăr de corecție prin muncă din reg. Arhanghelsk. A dispărut fără urmă.
2. **CHELE Constantin N.** (n. 1910). Acuzat de apartenență la Partidul Național-Țărănesc. Condamnat în 1941 la 8 ani de muncă silnică într-un lagăr din reg. Sverdlovsk.
3. **CHELE Ecaterina Gh.** — soția (n. 1913) | Deportate în 1941 în reg. Tomsk.
4. **CHELE Lidia C.** — fiica (n. 1940) | Reabilitate în 1990.
5. **CURCIUC Ștefan I.** (n. 1904). Acuzat de colaboraționism. Condamnat în 1945 la 10 ani de detenție. A decedat în 1947. Reabilitat în 1991.
6. **DENDRINO Corneliu Gh.** (n. 1909). Condamnat în 1949 la 10 ani de detenție în Ivdellag, reg. Sverdlovsk.
7. **DENDRINO Ecaterina I.** — soția (n. 1901)
8. **DENDRINO Lucian C.** — fiul | Deportati în 1941 în reg. Tomsk.
9. **DENDRINO Maria C.** — fiica
10. **DONEA Olga Gr.** (n. 1900). Deportată în 1941 în reg. Tomsk. Reabilitată în 1991.
11. **ȚUCANOV Evlampie A.** (n. 1893). Fost membru al Partidului Național-Creștin. Condamnat în 1941.
12. **ȚUCANOV Ana P.** — soția (n. 1894)
13. **ȚUCANOV Claudia E.** — fiica (n. 1924) | Înscrisi în lista „chiaburilor”.
14. **ȚUCANOV Boris E.** — fiul (n. 1925) | Deportati în 1941 în reg. Tomsk.
15. **CRĂȘMARI Cozma A.** (n. 1916). Arestat în 1944. Condamnat la 15 ani de muncă forțată sub acuzația de colaboraționism. A decedat în 1946.
16. **BUGA Constantin V.** (n. 1908). Arestat în 1945. Condamnat la 20 de ani de muncă silnică sub acuzația de colaboraționism.
17. **SPÂNU Fiodor Al.** (n. 1896). Acuzat de apartenență la secta „Martorii lui Iehova”. Condamnat în 1945 la 5 ani de detenție într-un lagăr de muncă forțată.
18. **CRIHAN Axentie P.** (n. 1895). Arestat în 1947. Condamnat, în temeiul art. 58 alin. 2 al C. p. al R.S.S.U., la 8 ani privațiune de libertate (neîndeplinirea în termenele stabilite a obligației de predare către stat a produselor agricole).
19. **BOJIREAN Grigore F.** (n. 1912). Condamnat în 1949, fiind acuzat de colaboraționism.
20. **BOJIREAN Olga C.** — soția (n. 1914)
21. **BOJIREAN Viorica Gr.** — fiica (n. 1938) | Deportati în 1949
22. **BOJIREAN Nadejda Gr.** — fiica (n. 1941) | în R.A.S.S. Bureat-Mongolă.
23. **BOJIREAN Ion Gr.** — fiul (n. 1943) | Cap de acuzare: membri ai familiei
24. **BOJIREAN Vasile Gr.** — fiul (n. 1946) | unui „colaboraționist”.
25. **CASIAN Mihai F.** (n. 1902). Condamnat în 1949 la 10 ani de detenție într-un lagăr de corecție prin muncă. Motivul: colaboraționist. Reabilitat în 1990.
26. **CASIAN Ecaterina A.** (n. 1904)
27. **CASIAN Grigore M.** | Deportati în 1949 în reg. Tiumen
28. **CASIAN Victor M.** (n. 1931) | ca membri ai familiei
29. **CASIAN Gheorghe M.** (n. 1936) | unui „colaboraționist”. Reabilitati în 1990.
30. **CASIAN Feodosie M.** (n. 1939)

31. **CRĂȘMARI Alexandra V.** (n. 1916). Deportată în 1949 ca soție a unui „colaboraționist”. Reabilitată în 1990.
32. **IVANCIUC Alexandru P.** (n. 1930)
33. **IVANCIUC Valentina P.** — soția (n. 1935)
34. **IVANCIUC Xenia I.** — mama (n. 1911)
35. **MUSTEA Maria I.** (n. 1904)
36. **GAFENCO Ana S.** — mama (n. 1881)
37. **MUSTEA Ion V.** — fiul (n. 1930)
38. **MUSTEA Arcadie V.** — fiul (n. 1933)
39. **MUSTEA Galina V.** — fiica (n. 1933)
40. **MUSTEA Valeriu V.** — fiul (n. 1937)
41. **MUSTEA Mihai V.** — fiul (n. 1943)
42. **SPÂNU Parascovia Șt.** Deportată în 1949 pentru că făcea parte din secta „Martorii lui Iehova”. În 1956 a fost eliberată.
43. **UNGUREANU Vera C.** (n. 1924)
44. **UNGUREANU Emilia C.** (n. 1926)
45. **TURCU Ion Gr.** (n. 1920). Supus represiunilor în 1950. Reabilitat în 1991.
46. **MUSTEAȚA Ion I.** (n. 1898)
47. **MUSTEAȚA Ana A.** — soția (n. 1896)
48. **MUSTEAȚA Alexandru I.** — fiul (n. 1927)
49. **MUSTEAȚA Dumitru I.** — fiul (n. 1934)
50. **MUSTEAȚA Maria I.** — fiica (n. 1936)
51. **MUSTEAȚA Petru I.** — fiul (n. 1939)
- Deportați în 1949 în R.A.S.S. Bureat-Mongolă ca membri ai familiei unui „colaboraționist”. Reabilitați în 1989.
- Supuși represiunilor în 1949 pe motiv că ar fi fost „chiaburi”.
- Supuse represiunilor în 1949.
- Membri ai sectei „Martorii lui Iehova”. Deportați în 1951 în reg. Tomsk. Reabilitați în 1990.

com. ALEXĂNDRENI

1. **ACHERMAN Ițic S.** (n. 1913). Condamnat în 1938 la 10 ani de muncă silnică pentru propagandă antisovietică. În 1955 a survenit încetarea procesului penal.
2. **CREIZERMAN Ancel Ș.** (n. 1910). Arestat la 13 iunie 1941. Condamnat la 5 ani de închisoare. Cap de acuzare: mare arendaș. Reabilitat în 1990.
3. **CREIZERMAN Brona Ș.** — soția (n. 1915)
4. **CREIZERMAN Șanea A.** — fiica (n. 1940)
5. **FIȘMAN Iosif A.** (n. 1897). Fost membru al Partidului Național-Liberal. Condamnat la 5 ani de închisoare. Și-a ispășit pedeapsa în Ivdellag, reg. Sverdlovsk.
6. **FIȘMAN Perl N.** — soția (n. 1900)
7. **TARTAKOVSKI (FIȘMAN) Liubov I.** — fiica (n. 1925)
8. **FIȘMAN Meileh I.** — fiul (n. 1927)
9. **FIȘMAN Abram I.** — fiul (n. 1932)
10. **FIȘMAN Ițic I.** — fiul (n. 1936)
11. **NEDELCIUC Elena F.** (n. 1900)
12. **NEDELCIUC Ecaterina I.** — fiica (n. 1925)
13. **NEDELCIUC Ion D.** (n. 1903). Membru al Partidului Național-Creștin. Arestat în 1941 și întemnițat în Ivdellag, reg. Sverdlovsk. A fost exterminat la 8 decembrie același an. Reabilitat în 1990.
14. **VAISMAN Moisei H.** (n. 1900). Fost membru al Partidului Național-Liberal. Condamnat în 1941 la 8 ani de muncă silnică în Ivdellag, reg. Sverdlovsk.
15. **VAISMAN Teșlo D.** — soția (n. 1900)
16. **VAISMAN Efim M.** — fiul (n. 1930)
17. **ABRAMOVICI Leib D.** (n. 1897)
18. **ABRAMOVICI Fira Ș.** — soția (n. 1917)
19. **ABRAMOVICI Rozalia L.** — fiica (n. 1935)
20. **ABRAMOVICI Batea Ș.** — soacra (n. 1880)
21. **ABRAMOVICI Hanea Ș.** — cumnata (n. 1929)
22. **GUTMAN Moişa Ș.** — cumnatul (n. 1923)
- Deportate în 1941 în reg. Tomsk. Reabilitate în 1990.
- Înscriși în lista „chiaburilor”. Deportați în 1941 în reg. Tomsk. Reabilitați în 1990.
- Deportate în reg. Tomsk în 1941. Reabilitate în 1990.
- Deportați în 1941. Motivul: comercianți.
- Supuși represiunilor în 1949. Cap de acuzare: comercianți.

- | | |
|--|--|
| 23. GUTMAN Leib Ș. (n. 1908) | |
| 24. GUTMAN Golda D. — soția (n. 1908) | Supuși represiunilor în 1949
pe motiv că ar fi comercianți. |
| 25. GUTMAN Zina L. — fiica (n. 1934) | |
| 26. GUTMAN Alexandru L. — fiul (n. 1938) | |
| 27. SURDU Nadejda Gh. (n. 1915). Acuzată de colaboraționism. Condamnată la 5 ani privațiune de libertate. Internată într-un lagăr din reg. Magadan. Reabilitată în 1993. | |
| 28. TIRON Vasile D. (n. 1901) | Supuși represiunilor în 1949
ca familie de „chiaburi”. |
| 29. TIRON Varvara P. — soția (n. 1902) | |

s. ANTONOVCA, com. COPĂCENI

- | | |
|---|--|
| 1. PANCIUC Alexandru A. (n. 1905). Acuzat de trădare a activiștilor de partid și sovietici. Condamnat în 1947 la 10 ani de muncă silnică. | |
| 2. PANCIUC Alexandra I. — soția (n. 1916) | Deportați în 1949 în R.A.S.S. Bureat-Mongolă
ca membri ai familiei unui „trădător de patrie”.
Reabilitați în 1990. |
| 3. PANCIUC Eugenia Al. — fiica (n. 1935) | |
| 4. PANCIUC Vasile Al. — fiul (n. 1940) | |
| 5. PANCIUC Vera Al. — fiica (n. 1941) | |
| 6. PANCIUC Elena E. — soacra (n. 1880) | |

com. BĂLĂȘEȘTI

- | | |
|---|---|
| 1. RUSU Hariton F. (n. 1897). Acuzat de colaboraționism și condamnat în 1945 la 10 ani de detenție într-un lagăr de corecție prin muncă. | |
| 2. VALUȚA Ion D. (n. 1893 sau 1899). Condamnat în 1949 la 7 ani privațiune de libertate, incrimându-i-se neîndeplinirea în termenele stabilite a obligației de predare a produselor agricole la stat. | |
| 3. ZAVADOVSCHI Vasile A. (n. 1899). Acuzat de naționalism și deportat în reg. Irkutsk. | |
| 4. ZAVADOVSCHI Ecaterina Gh. — soția (n. 1902) | Deportați în 1949
în reg. Irkutsk.
Motivul: membri ai familiei
unui „naționalist”. |
| 5. ZAVADOVSCHI Eugenia V. — fiica (n. 1923) | |
| 6. ZAVADOVSCHI Galina V. — fiica (n. 1940) | |
| 7. ZAVADOVSCHI Iurie V. — nepotul | |
| 8. BOTNARENCO (ALIEV) Eugenia P. (n. 1925). Deportată în reg. Artiomovsk-Priska, unde s-a aflat în perioada 1949–1956. | |

com. BILICENII NOI

- | | |
|--|---|
| 1. BZOVI Feodosia E. (n. 1907). Membră a sectei „Martorii lui Iehova”. Condamnată în 1948 la 8 ani de muncă silnică și degradare civică pe termen de 5 ani cu confiscarea averii. Reabilitată în 1988. | |
| 2. TOFAN Alexandru P. (n. 1891). Acuzat de agitație antisovietică. Arestat în 1948. Condamnat la 25 de ani de muncă silnică. Deportat în 1948 în reg. Tomsk. Reabilitat în 1991. | |
| 3. TOFAN Alexandru Al. — fiul (n. 1920). Deportat în 1948 în reg. Tomsk. Reabilitat în 1991. | |
| 4. BZOVI Olga N. (n. 1913) | Membri ai sectei „Martorii lui Iehova”. |
| 5. BZOVI Vasile F. — fiul (n. 1934) | |
| 6. CIUBATĂI Gheorghe X. (n. 1899). Deportat în 1949 pentru că făcea parte din secta „Martorii lui Iehova”. Reabilitat în 1991. | Supuși represiunilor în 1949. |
| 7. CIUBATĂI Elizaveta D. — soția (n. 1888) | |
| 8. CIUBATĂI Sofia Gh. — fiica (n. 1928) | |
| 9. CIUBATĂI Roman Gh. — fiul (n. 1931) | |
| 10. CIUBATĂI Eugenia Gh. — fiica (n. 1932) | Membri ai sectei
„Martorii lui Iehova”.
Supuși represiunilor în 1949.
Reabilitați în 1991. |

- | | |
|--|---|
| 11. COLENDĂ Foma T. (n. 1915) | Membri ai sectei „Martorii lui Iehova”.
Deportați în 1949
în R.A.S.S. Bureat-Mongolă.
Reabilitați în 1991. |
| 12. COLENDĂ Eugenia Gh. — soția (n. 1920) | |
| 13. COLENDĂ Maria F. — fiica (n. 1943) | |
| 14. COLENDĂ Valentin F. — fiul (n. 1948) | |
| 15. TOFAN Vera A. (n. 1926) | Membri ai sectei „Martorii lui Iehova”.
Deportați în 1949 în R.A.S.S. Bureat-Mongolă.
Reabilitați în 1991. |
| 16. TOFAN Dumitru A. — fratele (n. 1929) | |
| 17. TOFAN Ion A. (n. 1914). Cap de acuzare: membru al sectei „Martorii lui Iehova”. Deportat în 1949 în R.A.S.S. Bureat-Mongolă. Reabilitat în 1991. | |
| 18. COLENDĂ Simion T. (n. 1911). Condamnat în 1940 sub acuzația de colaboraționism și pentru că era membru al sectei „Martorii lui Iehova”. | |
| 19. COLENDĂ Alexandra I. — soția (n. 1914) | Membri ai sectei „Martorii lui Iehova”.
Deportați în 1950
în R.A.S.S. Bureat-Mongolă.
Reabilitați în 1990. |
| 20. COLENDĂ Mihai S. — fiul (n. 1940) | |
| 21. COLENDĂ Elizaveta S. — fiica (n. 1942) | |
| 22. COLENDĂ Ion S. — fiul (n. 1947) | Membri ai sectei
„Martorii lui Iehova”.
Deportați în 1951 în reg. Tomsk.
Reabilitați în 1991. |
| 23. BURINSCHI Vasile F. (n. 1900) | |
| 24. BURINSCHI Feodosia A. — soția (n. 1906) | |
| 25. BURINSCHI Xenia V. — fiica (n. 1926 sau 1927) | |
| 26. BURINSCHI Maria V. — fiica (n. 1931) | |
| 27. BURINSCHI Lidia V. — fiica (n. 1934) | |
| 28. BURINSCHI Liubov V. — fiica (n. 1940) | |
| 29. CELAC Gheorghe Vasile (n. 1923) | |
| 30. CELAC Maria A. — soția (n. 1922) | |
| 31. CELAC Vasile Gh. — fiul (n. 1949) | |
| 32. CHICOT Eugenia I. (n. 1919) | Acuzați de apartenența
la secta „Martorii lui Iehova”.
Supuși represiunilor în 1951. |
| 33. CHICOT Maria S. — fiica (n. 1942) | |
| 34. COSTIUC Roman A. (n. 1914) | Membri ai sectei „Martorii lui Iehova”.
Supuse represiunilor în 1951. |
| 35. COSTIUC Vera I. — soția (n. 1914) | |
| 36. COSTIUC Anton R. — fiul (n. 1941) | |
| 37. COSTIUC Nicolae R. — fiul (n. 1948) | |
| 38. COSTIUC Lidia R. — fiica (n. 1949) | |
| 39. JITARI Andrei N. (n. 1893) | |
| 40. JITARI Maria I. — soția (n. 1893) | |
| 41. JURCIUC Elena I. (n. 1912) | Cap de acuzare: membri ai sectei
„Martorii lui Iehova”.
Supuși represiunilor în 1951. |
| 42. JURCIUC Axenia S. — fiica adoptivă (n. 1944) | |
| 43. PONEATOVSCI Fiodor I. (n. 1914) | Membri ai sectei „Martorii lui Iehova”.
Deportați în 1951 în reg. Tomsk.
Supuse represiunilor în 1951. |
| 44. PONEATOVSCI Ecaterina Gh. — soția (n. 1921) | |
| 45. PONEATOVSCI Leonid F. — fiul (n. 1939) | |
| 46. PONEATOVSCI Eugen F. — fiul (n. 1943) | |
| 47. PONEATOVSCI Maria F. — fiica (n. 1944) | Deportați în 1951 în reg. Tomsk.
Motivul: membri ai sectei
„Martorii lui Iehova”. |
| 48. TOFAN Ion V. (n. 1913) | |
| 49. TOFAN Liubov C. — soția (n. 1925) | |
| 50. TOFAN Pantelei P. (n. 1907). Condamnat din motive religioase (sectant iehovist). | |
| 51. TOFAN Ana E. — soția (n. 1913) | Membri ai sectei „Martorii lui Iehova”.
Deportați în 1951 în reg. Tomsk.
Reabilitați în 1990. |
| 52. TOFAN Eugenia P. — fiica (n. 1935) | |
| 53. TOFAN Olga P. — fiica (n. 1940) | |
| 54. TOFAN Maria P. — fiica (n. 1943) | |
| 55. TOFAN Olga P. — fiica (n. 1940) | |
| 56. TOFAN Maria P. — fiica (n. 1943) | |
| 57. TOFAN Olga P. — fiica (n. 1940) | |
| 58. TOFAN Maria P. — fiica (n. 1943) | |
| 59. TOFAN Olga P. — fiica (n. 1940) | |
| 60. TOFAN Maria P. — fiica (n. 1943) | |
| 61. TOFAN Olga P. — fiica (n. 1940) | |
| 62. TOFAN Maria P. — fiica (n. 1943) | |
| 63. TOFAN Olga P. — fiica (n. 1940) | |
| 64. TOFAN Maria P. — fiica (n. 1943) | |
| 65. TOFAN Olga P. — fiica (n. 1940) | |
| 66. TOFAN Maria P. — fiica (n. 1943) | |
| 67. TOFAN Olga P. — fiica (n. 1940) | |
| 68. TOFAN Maria P. — fiica (n. 1943) | |
| 69. TOFAN Olga P. — fiica (n. 1940) | |
| 70. TOFAN Maria P. — fiica (n. 1943) | |
| 71. TOFAN Olga P. — fiica (n. 1940) | |
| 72. TOFAN Maria P. — fiica (n. 1943) | |
| 73. TOFAN Olga P. — fiica (n. 1940) | |
| 74. TOFAN Maria P. — fiica (n. 1943) | |
| 75. TOFAN Olga P. — fiica (n. 1940) | |
| 76. TOFAN Maria P. — fiica (n. 1943) | |
| 77. TOFAN Olga P. — fiica (n. 1940) | |
| 78. TOFAN Maria P. — fiica (n. 1943) | |
| 79. TOFAN Olga P. — fiica (n. 1940) | |
| 80. TOFAN Maria P. — fiica (n. 1943) | |
| 81. TOFAN Olga P. — fiica (n. 1940) | |
| 82. TOFAN Maria P. — fiica (n. 1943) | |
| 83. TOFAN Olga P. — fiica (n. 1940) | |
| 84. TOFAN Maria P. — fiica (n. 1943) | |
| 85. TOFAN Olga P. — fiica (n. 1940) | |
| 86. TOFAN Maria P. — fiica (n. 1943) | |
| 87. TOFAN Olga P. — fiica (n. 1940) | |
| 88. TOFAN Maria P. — fiica (n. 1943) | |
| 89. TOFAN Olga P. — fiica (n. 1940) | |
| 90. TOFAN Maria P. — fiica (n. 1943) | |
| 91. TOFAN Olga P. — fiica (n. 1940) | |
| 92. TOFAN Maria P. — fiica (n. 1943) | |
| 93. TOFAN Olga P. — fiica (n. 1940) | |
| 94. TOFAN Maria P. — fiica (n. 1943) | |
| 95. TOFAN Olga P. — fiica (n. 1940) | |
| 96. TOFAN Maria P. — fiica (n. 1943) | |
| 97. TOFAN Olga P. — fiica (n. 1940) | |
| 98. TOFAN Maria P. — fiica (n. 1943) | |
| 99. TOFAN Olga P. — fiica (n. 1940) | |
| 100. TOFAN Maria P. — fiica (n. 1943) | |

com. BILICENII VECHI

1. **BEZĂRĂU Trifan I.** (n. 1898). Membru al Partidului Național-Creștin; fost primar. Condamnat în 1940. Și-a ispășit pedeapsa în reg. Omsk.

2. **BEZĂRĂU Domnica A.** — soția (n. 1899)
3. **BEZĂRĂU Ion T.** — fiul (n. 1924)
4. **BEZĂRĂU Valeriu T.** — fiul (n. 1929)
5. **BEZĂRĂU Dumitru T.** — fiul (n. 1930)
6. **BEZĂRĂU Maria T.** — fiica (n. 1939)
7. **MEREUȚA Andrei I.** (n. 1901)
8. **MEREUȚA Anastasia V.** — soția (n. 1909)
9. **MEREUȚA Efim A.** — fiul (n. 1935)
10. **TATARU Alexandru I.** (n. 1890). Membru al Partidului Național-Creștin. Deportat în 1941 în reg. Tomsk. Reabilitat în 1991.
11. **TATARU Sofia F.** — soția
12. **TATARU Gheorghe A.** (n. 1924)
13. **ZBEREA Constantin Gh.** (n. 1900). Membru al Partidului Național-Liberal. Condamnat la 10 ani de muncă silnică în Ivdelag, reg. Sverdlovsk. În 1956 a survenit încetarea procesului penal.
14. **ZBEREA Maria I.** (n. 1901)
15. **ZBEREA Eugenia C.** — fiica (n. 1925)
16. **ZBEREA Elena C.** — fiica (n. 1927)
17. **ZBEREA Ion C.** — fiul (n. 1929)
18. **POPUȘOI Maria A.** (n. 1900). Acuzată de colaboraționism și condamnată la 10 ani de detenție într-un lagăr de corecție prin muncă. A decedat în 1945.
19. **PLEȘCO Ion P.** (n. 1884). Condamnat în 1944.
20. **TOFAN Nicolae A.** Arestat în 1944. Condamnat de Tribunalul Militar al N.K.V.D. Reabilitat în 1992.
21. **GAUZER Ion Gh.** (n. 1916). Condamnat în 1945 la 5 ani de muncă silnică ca „element social periculos”.
22. **POPUȘOI Ion A.** (n. 1900). Condamnat în 1945 la 10 ani de detenție într-un lagăr de corecție prin muncă. Motivul: agent al Jandarmeriei. În 1957 a survenit încetarea procesului penal.
23. **LUNGU Andrei M.** (n. 1916). Condamnat în 1946 la 5 ani de detenție pentru neîndeplinirea în termenele stabilite a obligațiilor de predare a produselor agricole la stat.
24. **BALAN Mihai T.** (n. 1888). Condamnat în 1947, în baza art. 58 alin. 2 al C.p. al R.S.S.U., la 2 ani privațiune de libertate („sustragere de la plata impozitelor”).
25. **ARMAN Iosif F.** (n. 1879). Condamnat în 1949 din motive religioase. Deportat în R.A.S.S. Bureat-Mongolă. Reabilitat în 1991.
26. **CIOBANU Alexandra I.** (n. 1910)
27. **CIOBANU Elena N.** — fiica (n. 1932)
28. **CIOBANU Afanasie N.** — fiul (n. 1934)
29. **CIOBANU Eugenia N.** — fiica (n. 1936)
30. **COROȘAN Ion Gr.** (n. 1910). Acuzat de colaboraționism și supus represiunilor în 1949.
31. **COROȘAN Ioana M.** — soția (n. 1919)
32. **COROȘAN Olga I.** — fiica (n. 1937)
33. **COROȘAN Claudia I.** — fiica (n. 1938)
34. **COROȘAN Tamara I.** — fiica (n. 1945)
35. **COROȘAN Vasile I.** — fiul (n. 1947)
36. **DODIȚA Dumitru N.** (n. 1892). Fost membru al Partidului Național-Țărănesc. Deportat în 1949 în R.A.S.S. Bureat-Mongolă. Reabilitat în 1991.
37. **DODIȚA Ana D.** — soția (n. 1893). Deportată în 1949 în R.A.S.S. Bureat-Mongolă. Reabilitată în 1991.
38. **GAUZER Elena I.** (n. 1889)
39. **GAUZER Leon Gh.** — fiul (n. 1924)
40. **GROȘU Maria Gr.** (n. 1900). Supusă represiunilor în 1949 din motive religioase.
41. **JURJIU Petru I.** (n. 1906). Cap de acuzare: membru al unui partid politic „burghez”. Deportat în 1949 în R.A.S.S. Bureat-Mongolă. Reabilitat în 1990.

- | | |
|---|---|
| 42. JURJIU Efimia I. — soția (n. 1906) | Deportați în 1949
în R.A.S.S. Bureat-Mongolă.
Reabilitați în 1990. |
| 43. JURJIU Olga P. — fiica (n. 1928) | |
| 44. JURJIU Ion P. — fiul (n. 1937) | |
| 45. JURJIU Nicolae P. — fiul (n. 1943) | |
| 46. JURJIU Claudia P. — fiica (n. 1946) | |
| 47. JURJIU Mihai P. — fiul (n. 1949) | Acuzați de colaboraționism.
Supuși represiunilor în 1949. |
| 48. MATCOVSCHI Alexandru M. (n. 1906) | |
| 49. MATCOVSCHI Alexandra E. — soția (n. 1912) | |
| 50. MATCOVSCHI Lucian Al. — fiul (n. 1943) | Deportați în 1949 în R.A.S.S. Bureat-Mongolă.
Motivul: inochentiști. Reabilitați în 1989. |
| 51. MEREUȚĂ Petru D. (n. 1879) | |
| 52. MEREUȚĂ Domnica Gr. — soția (n. 1884) | Supuși represiunilor în 1949 pentru
apartenența la secta „Martorii lui Iehova”. |
| 53. MEREUȚĂ Ion P. (n. 1918) | |
| 54. MEREUȚĂ Ana C. — soția (n. 1921) | |
| 55. MEREUȚĂ Mihai I. — fiul (n. 1940) | |
| 56. MEREUȚĂ Ioana I. — fiica (n. 1942) | |
| 57. MEREUȚĂ Dumitru I. — fiul (n. 1946) | |
| 58. MEREUȚĂ Tamara I. — fiica (n. 1948) | |
| 59. PLEȘCO Agafia I. (n. 1884). Deportată în 1949 în R.A.S.S. Bureat-Mongolă pe motiv că ar fi agent al Siguranței. | Deportați în 1949
în R.A.S.S. Bureat-Mongolă.
Cap de acuzare: membri ai familiei
unui „colaboraționist”. |
| 60. POPUȘOI Ecaterina P. (n. 1904) | |
| 61. POPUȘOI Vasile I. — fiul (n. 1932) | |
| 62. POPUȘOI Petru I. — fiul (n. 1934) | |
| 63. POPUȘOI Fiodor I. — fiul (n. 1940) | |

**Victime ale represiunilor comuniste din anii '40-'50
(Anul și motivul nu au fost identificate)**

64. CIOBANU Mihail
65. GAUZER Timofei
66. PRIPA Eugenia
67. ZVELINSCHI Ioana

s. BOCANCEA-SCHIT, com. DUMBRĂVIȚA

- | | |
|--|---|
| 1. LUPAȘCU Gheorghe D. (n. 1879). Fost ostaș în Armata Română. Membru al Partidului Național-Liberal. Condamnat în 1941 la 10 ani de detenție. | Deportate în 1941 ca familie de „chiaburi”.
Reabilitate în 1991. |
| 2. LUPAȘCU Valentina F. — fiica | |
| 3. LUPAȘCU Nadejda Gh. — fiica | |
| 4. LUPAȘCU Tatiana Gh. — fiica | Supuși represiunilor în 1949.
Motivul: familie de „chiaburi”. |
| 5. LUPAȘCU Olga Gh. — fiica | |
| 6. BELÂI Irina M. (n. 1906) | Înscriși în lista „chiaburilor”
și supuși represiunilor în 1949. |
| 7. BELÂI Vladimir Gh. — fiul (n. 1938) | |
| 8. BELÂI Andrei M. (n. 1893) | |
| 9. BELÂI Ecaterina Gh. — soția (n. 1899) | Acuzat de colaboraționism. Deportat în 1949 în reg. Kurgan.
Reabilitat în 1990. |
| 10. BELÂI Vera A. — fiica (n. 1929) | |
| 11. BELÂI Lidia A. — fiica (n. 1932) | |
| 12. BELÂI Mihai I. — ginerele (n. 1925) | |
| 13. ROȘCA Andrei N. (n. 1904). Acuzat de colaboraționism. Deportat în 1949 în reg. Kurgan.
Reabilitat în 1990. | Membri ai familiei unui „colaboraționist”.
Deportați în 1949 în reg. Kurgan.
Reabilitați în 1990. |
| 14. ROȘCA Vera V. — soția (n. 1918) | |
| 15. ROȘCA Maria A. — fiica (n. 1931) | |
| 16. ROȘCA Grigore A. — fiul (n. 1938) | |

17. **ZGUREANU Ion D.** Condamnat în 1949 la 20 de ani de muncă silnică, fiind învinuit de colaboraționism.
18. **ZGUREANU Maria Gh.** — soția (n. 1904)
19. **ZGUREANU Petru I.** — fiul (n. 1928)
20. **ZGUREANU Eugenia I.** — fiica (n. 1937)
21. **ZGUREANU Vasile I.** — fiul (n. 1948)

Urmău să fie deportați în Siberia ca membri ai familiei unui „colaboraționist”. Au reușit să evite deportarea, dar li s-a confiscat averea. Reabilitați în 1990.

s. BREJENI, com. CIUCIUIENI

1. **LUNGU Nicolae F.** (n. 1894)
2. **LUNGU Irina A.** — soția (n. 1894)
3. **LUNGU Nadejda N.** — fiica (n. 1929)
4. **LUNGU Olga N.** — fiica (n. 1930)
5. **LUNGU Vasile N.** — fiul (n. 1932)
6. **CERVINEAC Efim F.** (n. 1893)

Supuși represiunilor în 1949.

com. BURSUCENI

1. **CIUNTU Simion Gh.** Condamnat în 1945 din motive politice. Reabilitat în 1991.
2. **RUSU Ion I.** (n. 1903). Acuzat de sustragere de la plata impozitelor. Condamnat în 1946 la un an privațiune de libertate.
3. **CIUNTU Vera V.** (n. 1917). Deportată în 1949 în reg. Kurgan. Reabilitată în 1991.
4. **LUNGU Domnica V.** (n. 1903)
5. **LUNGU Ana F.** — fiica (n. 1935)
6. **LUNGU Maria F.** — fiica (n. 1940)
7. **LUNGU Anatol F.** — fiul (n. 1944)
8. **RUSU Gheorghe F.** (n. 1896)
9. **RUSU Emilia T.** — soția (n. 1895)
10. **RUSU Vera F.** (n. 1905)
11. **RUSU Maria I.** — fiica (n. 1931)
12. **RUSU Vasile I.** — fiul (n. 1933)
13. **RUSU Olga I.** — fiica (n. 1936)
14. **RUSU Maria I.** — fiica (n. 1938)

Deportați în 1949 în reg. Kurgan.
Motivul: membri ai familiei unui „colaboraționist”.
Deportați în 1949 pe motiv că ar fi fost „chiaburi”.

Înscriși în lista „chiaburilor”.
Deportați în 1949 în reg. Kurgan.

s. CHIRILENI, com. DRĂGĂNEȘTI

1. **FEZGOREVICI Dumitru I.** (n. 1897). Condamnat în 1941 pentru apartenența la Partidul Național-Liberal.
2. **FEZGOREVICI Olga D.** — soția (n. 1908)
3. **FEZGOREVICI Liubov D.** — fiica
4. **FEZGOREVICI Olga D.** — fiica
5. **FEZGOREVICI Ion D.** — fiul
6. **FEZGOREVICI Gheorghe D.** — fiul
7. **GHIEȘ Tudor Gh.** (n. 1898). Membru al Partidului Național-Liberal. Condamnat în 1941 la detenție în Ivdellag, reg. Sverdlovsk. Exterminat în detenție în 1941. Reabilitat în 1990.
8. **GHIEȘ Evsilina I.** — soția (n. 1910)
9. **GHIEȘ Vasile T.** — fiul (n. 1928)
10. **GHIEȘ Eugenia T.** — fiica (n. 1930)
11. **GHIEȘ Isidor T.** — fiul (n. 1938)

Deportați în 1941 în reg. Tomsk.
Reabilitați în 1991.

Deportați în 1941 în reg. Tomsk.
Motivul: familie de „chiaburi”.
Reabilitați în 1989.

12. **GHIEȘ Dumitru Gh.** (n. 1901). Acuzat de naționalism. Condamnat în 1941 la 5 ani de detenție într-un lagăr de corecție prin muncă.
13. **GHIEȘ Vera P.** — soția (n. 1901) | Deportate în 1941 în reg. Tomsk.
14. **GHIEȘ Maria D.** — fiica (n. 1928) | Cap de acuzare: familie de „chiaburi”.
15. **GHIEȘ Liubov D.** — fiica (n. 1934) | Reabilitate în 1991.
16. **DRUC Ion F.** (n. 1905). Condamnat în 1944 la 10 ani de muncă silnică sub acuzația de colaboraționism.
17. **DRUC Eufrosinia I.** — soția (n. 1910)
18. **DRUC Nina I.** — fiica (n. 1932) | Deportate în 1944 ca membri ai familiei unui „colaboraționist”.
19. **DRUC Alexandra I.** — fiica (n. 1935)
20. **DRUC Tamara I.** — fiica (n. 1937)
21. **TODOȘCIUC Mihai I.** (n. 1900). Supus represiunilor în 1945.
22. **TODOȘCIUC Olimpia Gh.** (n. 1899). Deportată în 1949 în R.A.S.S. Bureat-Mongolă ca membru al familiei unui „trădător de patrie”. Reabilitată în 1991.

com. CHIȘCĂRENI

1. **GHEORGHEANU Filimon D.** (n. 1909). Director de școală. Acuzat de agitație antisovietică și condamnat în 1940 la 5 ani de muncă forțată într-un lagăr din reg. Krasnoiarsk.
2. **BULIGA Varfolomeu F.** (n. 1885). Condamnat în 1941. A decedat în detenție în același an.
3. **BULIGA Aculina N.** — soția (n. 1903)
4. **BULIGA Sofia V.** — fiica (n. 1922)
5. **BULIGA Maria V.** — fiica (n. 1926)
6. **BULIGA Axenia V.** — fiica (n. 1933)
7. **BULIGA Eufrosinia V.** — fiica (n. 1935)
8. **BULIGA Elena V.** — fiica (n. 1940)
9. **FETESCU Leon A.** (n. 1914). Condamnat în 1944, în temeiul art. 58¹ lit. a al C. p. al R.S.S.U., la 10 ani de detenție („sustragere de la plata impozitelor”). Reabilitat în 1995.
10. **GORODEA Ion A.** (n. 1903). Condamnat în 1946 la 10 ani privațiune de libertate sub acuzația de colaboraționism.
11. **GROSU Pavel V.** (n. 1919). Condamnat în 1946, în temeiul art. 58 alin. 1 al C. p. al R.S.S.U., la 3 ani privațiune de libertate („sustragere de la plata impozitelor”).
12. **RĂZLOG Ion N.** (n. 1892). Condamnat în 1946, în temeiul art. 58 alin. 2 al C. p. al R.S.S.U., la 6 ani privațiune de libertate („neîndeplinirea în termenele stabilite a obligațiilor de predare a produselor agricole la stat”).
13. **TURTUREANU Vasile A.** (n. 1882). Condamnat în 1946 la 2 ani de detenție, incriminându-i-se sustragerea de la plata impozitelor.
14. **VAȘCHEVICI Axinia C.** Acuzată de neîndeplinirea obligațiilor de predare a produselor agricole la stat. Condamnată în 1946 în temeiul art. 58 alin. 2 al C. p. al R.S.S.U.
15. **AMORȚITU Dorofei Gh.** (n. 1901)
16. **AMORȚITU Gheorghe D.** — fiul (n. 1928)
17. **AMORȚITU Ion D.** — fiul (n. 1930)
18. **AMORȚITU Arhip D.** — fiul (n. 1932)
19. **AMORȚITU Andrei D.** — fiul (n. 1936)
20. **AMORȚITU Elena D.** — fiica (n. 1938)
21. **AMORȚITU Vasile D.** — fiul (n. 1942)
22. **BACINSCHI Eugen D.** (n. 1892)
23. **BACINSCHI Maria Gh.** — soția (n. 1891)
24. **BACINSCHI Eleonora E.** — fiica (n. 1928)
25. **BACINSCHI Evaden E.** — fiul (n. 1930)
26. **BACINSCHI Vera E.** — fiica (n. 1932)
27. **BACINSCHI Valentina E.** — fiica (n. 1934)
28. **BAȘCHEVICI (B(V)AȘCOVICI) Maxim I.** (n. 1905)
29. **BAȘCHEVICI Axenia C.** — soția (n. 1907)
- Supuse represiunilor în 1941.
- Deportați în 1949 în R.A.S.S. Bureat-Mongolă. Motivul: familie de „chiaburi”.
- Supuși represiunilor în 1949 ca familie de „chiaburi”.
- Supuși represiunilor în 1949

30. BAȘCHEVICI Pavel M. — fiul (n. 1930) | pe motiv că ar fi fost „chiaburi”.
31. BAȘCHEVICI Maria M. — fiica (n. 1936)
32. BAȘCHEVICI Valentina M. — fiica (n. 1942)
33. CARGOPOLȚEV Zinovia I. (n. 1890). Înscrisă în lista „colaboraționiștilor” și deportată în 1949 în reg. Kurgan. Reabilitată în 1991.
34. CAZACU Efimia V. (n. 1886). Înscrisă în lista „chiaburilor” și supusă represiunilor în 1949.
35. CEREȘ Matei I. (n. 1886)
36. CEREȘ Maria I. — soția (n. 1910) | Supuși represiunilor în 1949.
Motivul: „chiaburi”.
37. CEREȘ Ion M. — fiul (n. 1931)
38. COSINSCHI Vasile N. (n. 1881). Condamnat în 1949 la 10 ani de detenție pentru propagandă antisovietică.
39. COSINSCHI Parascovia M. (n. 1902) | Deportați în 1949
40. COSINSCHI Claudia V. (n. 1927) | în R.A.S.S. Bureat-Mongolă.
41. COSINSCHI Sergiu — fiul (n. 1937 sau 1938) | Motivul: colaboraționiști.
Reabilitați în 1991.
42. FLUIERARIU Ion Gr. (n. 1886)
43. FLUIERARIU Vasilisa C. — soția (n. 1889) | Supuși represiunilor în 1949
44. FLUIERARIU Fiodor I. — fiul (n. 1929) | pe motiv că ar fi fost „chiaburi”.
45. FLUIERARIU Grigore I. — fiul (n. 1931)
46. GÂJDIAN Vasile S. (n. 1887) | Supuși represiunilor în 1949.
47. GÂJDIAN Melania I. — soția (n. 1885) | Motivul: „chiaburi”.
48. GÂSCA Gheorghe I. (n. 1902) | Supuși represiunilor în 1949,
49. GÂSCA Ana N. (n. 1907) | fiind înscrisi în lista „chiaburilor”.
50. GORODEA Vera L. (n. 1910) | Deportați în 1949
51. GORODEA Dumitru I. — fiul (n. 1936) | în R.A.S.S. Bureat-Mongolă.
52. GORODEA Elena I. — fiica (n. 1937) | Motivul: colaboraționiști.
53. GRĂJDIERU Vasile S. (n. 1896)
54. GRĂJDIERU Vasilina C. — soția (n. 1892)
55. GRĂJDIERU Doinița V. — fiica (n. 1930)
56. GRĂJDIERU Agafia V. — fiica (n. 1939)
57. GRĂJDIERU Maria V. — fiica (n. 1941)
58. GRĂJDIERU Nina V. — fiica (n. 1948)
59. GRĂJDIERU Ștefan V. — fiul (n. 1949)
60. GROSU Efimia Gh. (n. 1912)
61. GROSU Maria I. — fiica (n. 1933)
62. GROSU Elena I. — fiica (n. 1939)
63. GROSU Parascovia I. — fiica (n. 1942) | Înscrise în lista „colaboraționiștilor”
și deportate în R.A.S.S. Bureat-Mongolă.
Reabilite în 1990.
64. LUNGU Ion S. (n. 1882)
65. LUNGU Liubov A. — soția (n. 1892)
66. LUNGU Iustina C. — soacra (n. 1860)
67. MUNTEANU Emilian A. (n. 1903)
68. MUNTEANU Cristina M. — soția (n. 1903)
69. MUNTEANU Ion E. — fiul (n. 1928)
70. MUNTEANU Ignat I. (n. 1879)
71. MUNTEANU Vasilisa I. — soția (n. 1882)
72. MUNTEANU Toma I. — fiul (n. 1921)
73. MUNTEANU Pavel I. — fiul (n. 1936)
74. OLEINIC Vasile Gh. (n. 1896)
75. OLEINIC Eufrosinia I. — soția (n. 1898)
76. OLEINIC Ilie V. — fiul (n. 1930)
77. OLEINIC Gheorghe V. — fiul (n. 1932)
78. PĂDURARU Leon A. (n. 1897)
79. PĂDURARU Marfa G. — soția (n. 1903)
80. PĂDURARU Ion L. — fiul (n. 1932)
81. PĂDURARU Nadejda L. — fiica (n. 1936) | Supuși represiunilor în 1949

82. **PĂDURARU Gheorghe L.** — fiul (n. 1940) | ca familie de „chiaburi”.
83. **PĂDURARU Elena L.** — fiica (n. 1943)
84. **PĂDURARU Vasile L.** — fiul (n. 1946)
85. **PĂDUREA Constantin I.** (n. 1898)
86. **PĂDUREA Natalia P.** — soția (n. 1911) | Supuși represiunilor în 1949.
Motivul: comercianți.
87. **PĂDUREA Ion C.** — fiul (n. 1930)
88. **ROMAN Iacov N.** (n. 1901) | Supuși represiunilor în 1949.
89. **ROMAN Panaghița Gh.** — soția (n. 1909) | Cap de acuzare: „chiaburi”.
90. **SUȘU Arhip N.** (n. 1896)
91. **SUȘU Efimia N.** — soția (n. 1897) | Supuși represiunilor în 1949
ca familie de „chiaburi”.
92. **SUȘU Ana A.** — fiica (n. 1936)
93. **SUȘU Maxim C.** (n. 1888)
94. **SUȘU Feodora S.** — soția (n. 1888) | Supuși represiunilor în 1949
pe motiv că ar fi fost „chiaburi”.
95. **SUȘU Ion M.** — fiul (n. 1927)
96. **VAȘCHEVICI Ion A.** (n. 1913)
97. **VAȘCHEVICI Irina I.** — soția (n. 1915) | Înscrisi în lista „colaboraționiștilor”.
Deportați în 1949 în reg. Kurgan.
Reabilitați în 1991.
98. **VAȘCHEVICI Maria I.** — fiica (n. 1943)
99. **VAȘCHEVICI Vera I.** — fiica (n. 1945)
100. **ZADOINOV Elena T.** (n. 1919)
101. **ZADOINOV Alexei A.** — fiul (n. 1938) | Supuși represiunilor în 1949.
102. **CARGOPOLȚEV Ion A.** (n. 1915). Acuzat de participare la activitatea organizației antisovietice „Armata Neagră”. Arestat la 29 august 1950. Condamnat, în baza art. 54¹ lit. a al C.p. al R.S.S.U., la 25 de ani de detenție, interdicția drepturilor civice pe un termen de 5 ani și confiscarea averii. Internat într-un lagăr de corecție prin muncă. A fost eliberat în 1960.
103. **CENUȘĂ Ștefan G.** Preot. Acuzat în 1950 de agitație antisovietică printre enoriași și condamnat la privațiune de libertate.
104. **HERȚA Fiodor G.** (a. 1919). Acuzat de participare la activitatea organizației antisovietice „Armata Neagră”. Condamnat în 1950, în baza art. 54¹ lit. a al C.p. al R.S.S.U., la 25 de ani de detenție, interdicția drepturilor civice pe un termen de 5 ani și confiscarea averii. Internat într-un lagăr de corecție prin muncă. A fost eliberat în 1960.
105. **VARVARIUC Vasile N.** (n. 1928). Condamnat în 1954, în temeiul art. 58¹⁰ alin. 2 și 54¹¹ ale C.p. al R.S.S.U., la 25 de ani privațiune de libertate.

com. CIUCIUIENI

1. **RÂȘCĂ Vasile H.** (n. 1905). Condamnat din motive politice.
2. **RÂȘCĂ Xenia F.** — soția
3. **RÂȘCĂ Valentina V.** — fiica | Deportați în 1941
în reg. Tomsk.
Reabilitați în 1991.
4. **RÂȘCĂ Ana V.** — fiica
5. **RÂȘCĂ Leonora V.** — fiica
6. **RÂȘCĂ Elena V.** — fiica
7. **DODI Ion C.** (n. 1908) | Acuzați de colaboraționism
și deportați în 1949 în reg. Kurgan.
Reabilitați în 1990.
8. **DODI Valentina S.** — soția (n. 1923)
9. **DODI Petru I.** — fiul (n. 1943)

com. COPĂCENI

1. **HRIȚCU Gheorghe.** Arestat în 1940 pe motiv că a ocupat funcția de perceptor. A murit într-un lagăr din Siberia.

2. **ZISCU Ion I.** (n. 1912). Director de școală. Condamnat în 1941 la 10 ani de muncă silnică. A fost internat în Ivdellag, reg. Sverdlovsk, unde a și decedat.
3. **ZISCU Minodora D.** — soția | Deportată în 1941 în Siberia.
4. **ZISCU Virgil I.** — fiul | Unul din copii a murit în drum.
5. **ZISCU Mircea I.** — fiul | Minodora a fost eliberată în 1956.
6. **FETESCU Alexei F.** (n. 1908). Membru al Partidului Național-Liberal. Condamnat pentru propagandă antisovietică. A decedat în 1942 în detenție în or. Penza. Reabilitat în 1991.
7. **FRECĂȚEL Alexandru M.** (n. 1917). Supus represiunilor în 1945 în temeiul art. 54¹ lit. a al C. p. al R.S.S.U. („trădare de patrie”).
8. **CHISTOL Mihai Gh.** (n. 1910). Membru al unui partid politic („burghez”). Deportat în 1949 în R.A.S.S. Bureat-Mongolă. Reabilitat în 1990.
9. **CHISTOL Elizaveta P. (A.)** — soția (n. 1912)
10. **CHISTOL Gheorghe M.** — fiul (n. 1937) | Deportată în 1949 în R.A.S.S. Bureat-Mongolă.
11. **CHISTOL Zaharii M.** — fiul (n. 1938) | Reabilitată în 1990.
12. **CHISTOL Vasile M.** — fiul (n. 1947)
13. **CHISTOL Nicolae Gh.** (n. 1909) | Supuși represiunilor în 1949
14. **CHISTOL Elena N.** — soția (n. 1916) | ca familie de „chiaburi”.
15. **CHISTOL Vera N.** — fiica (n. 1940) | Reabilitată în 1990.
16. **DANGARA Simion Gh.** (n. 1911)
17. **DANGARA Alexandra C.** — soția (n. 1927) | Înscriși în lista „colaboraționiștilor”
18. **DANGARA Mihai S.** — fiul (n. 1941) | și deportați în 1949
19. **DANGARA Ecaterina S.** — fiica (n. 1944) | în R.A.S.S. Bureat-Mongolă.
20. **DANGARA Maria S.** — fiica (n. 1948) | Reabilitată în 1990.
21. **DANGARA Nina S.** — fiica (n. 1949)
22. **FETESCU Fiodor N.** (n. 1906)
23. **FETESCU Ecaterina S.** — soția (n. 1907)
24. **FETESCU Gheorghe F.** — fiul (n. 1927)
25. **FETESCU Mihai F.** — fiul (n. 1928)
26. **FETESCU Mihai F.** — fiul (n. 1932)
27. **FETESCU Eudochia F.** — fiica (n. 1934)
28. **FETESCU Lidia F.** — fiica (n. 1936)
29. **FETESCU Ion F.** — fiul (n. 1939)
30. **FETESCU Vera F.** — fiica (n. 1942)
31. **GÂRLOVAN Ion M.** (n. 1889)
32. **GÂRLOVAN Maria N.** — soția (n. 1891) | Supuși represiunilor în 1949,
33. **GÂRLOVAN Ecaterina I.** — fiica (n. 1930) | fiind înscriși în lista „colaboraționiștilor”.
34. **MIȚIC Alexandru I.** (n. 1878). Membru al unui partid politic („burghez”). Deportat în R.A.S.S. Bureat-Mongolă. Reabilitat în 1990.
35. **MIȚIC Zinovia I.** — soția (n. 1885). Deportată în R.A.S.S. Bureat-Mongolă. Reabilitată în 1990.
36. **NICA Vasile N.** (n. 1919) | Membri ai sectei „Martorii lui Iehova”.
37. **NICA Elena D.** — soția (n. 1922) | Deportată în 1949 în R.A.S.S. Bureat-Mongolă.
38. **NICA Nicolae V.** — fiul (n. 1946) | Reabilitată în 1990.
39. **SÂRBULEȚ Vasile A.** (n. 1914). Deportat în R.A.S.S. Bureat-Mongolă, fiind învinuit de colaboraționism. Reabilitat în 1991.
40. **VOIȚEHOVSCHI Arsenie E.** (n. 1882) | Supuși represiunilor în 1949
41. **VOIȚEHOVSCHI Nadejda D.** — soția (n. 1882) | ca familie de „chiaburi”.
42. **DUMBRĂVEANU Ștefan.** Învățător în satele Sofia și Copăceni. În 1944 s-a refugiat peste Prut. În anii 1950 este arestat de autoritățile comuniste din România și extrădat autorităților sovietice. A fost acuzat de spionaj pe teritoriul sovietic în favoarea unor puteri străine. A decedat într-un lagăr din Siberia.

**Victime ale represiunilor comuniste din anii '40–'50
(Anul și motivul nu au fost identificate)**

- 43. BUZNEA Liuba
- 44. CRIHAN Eudochia
- 45. FETESCU Vasile
- 46. GHERMAN Mihail
- 47. ODAINIC Dumitru
- 48. RUSU Vasile

com. COȘCODENI

1. **GROSU Pavel V.** (n. 1919). Acuzat de neachitarea impozitelor la stat și condamnat în 1946 la 3 ani privațiune de libertate.
2. **GÂRBU Nicolae S.** (n. 1880). Învinuit de spionaj împotriva U.R.S.S. Condamnat în 1947 la 10 ani de închisoare.
3. **GÂRBU Ion C.** (n. 1921). Condamnat în 1948, în temeiul art. 54¹ lit. a al C. p. al R.S.S.U., la 25 de ani de detenție într-un lagăr de corecție prin muncă.
4. **GÂRBU Ecaterina I.** (n. 1906)
5. **BODRUG Nicolae I.** — fiul (n. 1923)
6. **BODRUG Varvara M.** — nora (n. 1928)
7. **BODRUG Vasile I.** — fiul (n. 1931)
8. **BODRUG Gheorghe I.** — fiul (n. 1933)
9. **GÂRBU Domnica F.** (n. 1889)
10. **GÂRBU Agafia N.** — fiica (n. 1914)
11. **GÂRBU Vera F.** (n. 1920)
12. **GÂRBU Vasile I.** — fiul (n. 1944)
13. **GÂRBU Valentina I.** — fiica (n. 1949)
14. **SPÂNU Nicolae I.** (n. 1905)
15. **SPÂNU Ana I.** — soția (n. 1912)
16. **SPÂNU Ion N.** — fiul (n. 1947)
17. **SPÂNU Maria N.** — fiica (n. 1948)
18. **SPÂNU Ecaterina N.** — mama (n. 1872)
19. **TROCIN Vasile I.** (n. 1896)
20. **TROCIN Olga I.** — soția (n. 1897)
21. **MALCOCI Ion V.** — socrul (n. 1876)
22. **BLAJ Ion V.** (n. 1920). Acuzat de propagandă și agitație antisovietică. Condamnat în 1950, în baza art. 54³, 54¹⁰ ale C. p. al R.S.S.U., la 25 de ani de muncă forțată. Pedepsa a fost înlocuită cu 10 ani de muncă forțată în reg. Norilsk. Reabilitat în 1990.
23. **ONCEANU Mihai V.** (n. 1921). Arestat la 21 noiembrie 1950 sub acuzația de participare la activitatea organizației antisovietice „Armata Neagră”. Condamnat, în baza art. 54¹ lit. a al C.p. al R.S.S.U., la 25 de ani de detenție într-un lagăr de corecție prin muncă (reg. Irkutsk), interdicția drepturilor civice pe termen de 5 ani și confiscarea averii. Eliberat în 1960. Reabilitat în 1991.

Înscriși în lista „chiaburilor”.
Deportați în 1949 în reg. Kurgan.

Acuzate de spionaj și deportate în 1949
în reg. Irkutsk. Reabilitate în 1991.

Deportați în 1949 în R.A.S.S. Bureat-Mongolă.
Cap de acuzare: membri ai familiei unui
„trădător de patrie”. Reabilitați în 1990.

Deportați în 1949 în reg. Kurgan
pe motiv că ar fi fost „chiaburi”.

Deportați în 1949 în reg. Kurgan.
Cap de acuzare: familie de „chiaburi”.

com. COTIUJENII MICI

1. **BOBOC Ion I.** (n. 1900). Arestat în 1945. Acuzat de colaboraționism. Internat într-un lagăr din reg. Celeabinsk.
2. **BOBOC Parascovia N.** (n. 1909)
3. **BOBOC Asea I.** — fiica (n. 1932)

Înscriși în lista „colaboraționiștilor”.

- | | |
|--|---|
| 4. BOBOC Valentin I. — fiul (n. 1936) | Deportați în 1949
în R.A.S.S. Bureat-Mongolă. |
| 5. BOBOC Zinovia I. — fiica (n. 1938) | |
| 6. BOBOC Eleonora I. — fiica (n. 1942) | |
| 7. LUNGU Ion C. (n. 1872) | Deportați în 1949
în R.A.S.S. Bureat-Mongolă.
Motivul: familie de „chiaburi”. |
| 8. LUNGU Vasile I. — fiul (n. 1921) | |
| 9. LUNGU Elena T. — nora (n. 1919) | |
| 10. LUNGU Ion V. — nepotul (n. 1942) | |
| 11. LUNGU Petru V. — nepotul (n. 1947) | |
| 12. MICUȘA Ștefan I. (n. 1911). Deportat în 1949 în R.A.S.S. Bureat-Mongolă. Condamnat în 1953, în temeiul art. 58 ¹⁰ alin. 2, la 10 ani de detenție. Internat într-un lagăr de corecție prin muncă. | |
| 13. MICUȘA Ana I. — soția (n. 1911) | Acuzați de naționalism.
Deportați în 1949
în R.A.S.S. Bureat-Mongolă. |
| 14. MICUȘA Raisa Șt. — fiica (n. 1934) | |
| 15. MICUȘA Efimia Șt. — fiica (n. 1936) | |
| 16. MICUȘA Gheorghe Șt. — fiul (n. 1938) | |
| 17. MICUȘA Ion Șt. — fiul (n. 1942) | |

s. COTOVCA, com. DOBROGEA VECHE

- | | |
|--|---|
| 1. CIUNTU Vasile F. (n. 1900) | Înscriși în lista „comercianților”.
Deportați în 1949 în reg. Irkutsk. |
| 2. CIUNTU Agafia F. — soția (n. 1900) | |
| 3. CIUNTU Boris V. — fiul (n. 1941) | |

com. CUBOLTA

- | | |
|---|--|
| 1. VREDNIC Vasile I. (n. 1898). Membru al unui partid politic („burghez”); fost primar. Condamnat în 1940 sub acuzația de colaboraționism. | |
| 2. VREDNIC Maria I. — soția (n. 1898) | Deportați în 1940
ca familie de „chiaburi”.
Reabilitați în 1990. |
| 3. VREDNIC Lidia V. — fiica (n. 1920) | |
| 4. VREDNIC Zinaida V. — fiica (n. 1924) | |
| 5. VREDNIC Constantin V. — fiul (n. 1930) | |
| 6. VREDNIC Ion V. — fiul (n. 1933) | |
| 7. CUDALB Ion S. Condamnat la 10 ani de muncă silnică. Motivul: fost membru al unui partid politic („burghez”). | |
| 8. CUDALB Maria D. | Deportate în 1941 în reg. Tomsk.
Reabilite în 1991. |
| 9. CUDALB Zinaida I. | |
| 10. BOLDESCU Gheorghe A. (n. 1895). Membru al Partidului Național-Liberal. Acuzat de agitație antisovietică și condamnat în 1941. | |
| 11. BOLDESCU Efimia I. — soția (n. 1895) | Deportați în 1941.
Motivul: familie de „chiaburi”.
Reabilitați în 1990. |
| 12. BOLDESCU Vladimir Gh. — fiul (n. 1912) | |
| 13. BOLDESCU Tamara V. — nora (n. 1918) | |
| 14. BOLDESCU Dumitru VI. — nepotul (n. 1936) | |
| 15. BOLDESCU Vasile VI. — nepotul (n. 1940) | |
| 16. MOROȘANU Gheorghe E. (n. 1915). Fost ostaș în Armata Română. Condamnat în 1946 la detenție într-un lagăr din reg. Arhanghelsk. Reabilitat în 1991. | |
| 17. PAZARIN Vladimir V. Acuzat de colaboraționism și condamnat în 1946 la 15 ani privațiune de libertate într-un lagăr de corecție prin muncă. | |
| 18. BANU Mihai S. (n. 1881) | Supuși represiunilor în 1949
ca familie de „chiaburi”.
Înscriși în lista „chiaburilor”.
Supuși represiunilor în 1949. |
| 19. BANU Maria V. — soția (n. 1883) | |
| 20. CADEU Mihai F. (n. 1882) | |
| 21. CADEU Agafia N. — soția (n. 1881) | |

22. **COVALIOV Leonid M.** (n. 1912). Acuzat de colaboraționism și supus represiunilor în 1949.
23. **LITRĂ Parascovia P.** — soția (n. 1896) | Deportate în reg. Kurgan (1949).
24. **LITRĂ Maria A.** — fiica (n. 1933) | Cap de acuzare: familie de „chiaburi”.
25. **MARENCO Dumitru N.** (n. 1903) | Supuși represiunilor în 1949
26. **MARENCO-PERESCHI Matilda N.** — soția (n. 1915) | din motive politice.
27. **MOROȘAN Petru D.** (n. 1896) | Înscriși în lista „chiaburilor”.
28. **MOROȘAN Grigore P.** — fiul (n. 1931) | Supuși represiunilor în 1949.
29. **PRISACARI Constantin Gh.** (n. 1908)
30. **PRISACARI Maria I.** — soția (n. 1905)
31. **PRISACARI Vasile C.** — fiul (n. 1930)
32. **PRISACARI Gheorghe C.** — fiul (n. 1936) | Deportați în 1949 în reg. Kurgan.
33. **PRISACARI Lidia C.** — fiica (n. 1939) | Motivul: familie de „chiaburi”.
34. **PRISACARI Nina C.** — fiica (n. 1946)
35. **PRISACARI Galina C.** — fiica (n. 1949)
36. **PRISACARI Vasile Gh.** (n. 1908)
37. **PRISACARI Vera T.** — soția (n. 1919)
38. **PRISACARI Maria V.** — fiica (n. 1936) | Supuși represiunilor în 1949
39. **PRISACARI Tamara V.** — fiica (n. 1938) | pe motiv că ar fi fost „chiaburi”.
40. **PRISACARI Gheorghe V.** — fiul (n. 1944)
41. **PRISACARI Grigore V.** — fiul (n. 1948)
42. **HALIPPA Pantelimon** (n. 1883). Poet, publicist, ilustrator om politic, academician. Vicepreședinte (1917) și președinte al Sfatului Țării, ministru al Basarabiei și ministru în guvernele României după 1918, deputat și senator român. Extrădat în 1950 U.R.S.S. de autoritățile comuniste ale României. Învinuit de spionaj în favoarea Franței. Condamnat în 1952 la 25 de ani privațiune de libertate. Reabilitat în 1991.

com. DOBROGEA VECHE

1. **DICOV Ilie P.** (n. 1885) | Înscriși în lista „chiaburilor”.
2. **DICOV Secletea I.** — soția (n. 1890) | Supuși represiunilor în 1941.
3. **DICOV Iuliana I.** — fiica (n. 1936)
4. **MAXIMOV Dionis P.** (n. 1892). Acuzat de colaboraționism. Condamnat în 1944 la 20 de ani de muncă forțată.
5. **BERIOZOV Emil V.** (n. 1884)
6. **BERIOZOV Irina V.** — soția (n. 1890)
7. **BERIOZOV Vavil E.** — fiul (n. 1929) | Supuși represiunilor în 1949
8. **BERIOZOV Vasile E.** — fiul (n. 1936) | ca familie de „chiaburi”.
9. **BERIOZOV Eudochia E.** — fiica (n. 1939)
10. **BERIOZOV Ecaterina H.** — nora (n. 1929)
11. **COBZIN Efim F.** (n. 1882)
12. **COBZIN Vasilisa Gr.** — soția (n. 1884) | Supuși represiunilor în 1949.
13. **COBZIN Petru E.** — fiul (n. 1937) | Motivul: familie de „chiaburi”.
14. **COBZIN Vasa E.** — fiica (n. 1938)
15. **COJEMEACHIN Isidor F.** (n. 1893) | Deportați în 1949
16. **COJEMEACHIN Alexandra V.** — soția (n. 1903) | în reg. Kurgan
17. **COJEMEACHIN Ion I.** — fiul (n. 1936) | ca familie de „chiaburi”.
18. **COJEMEACHIN David I.** — fiul (n. 1939) | Reabilitați în 1991.
19. **MAXIMOV Larisa (Maria) L.** | Înscriși în lista „colaboraționiștilor”.
20. **MAXIMOV Pimen D.** — fiul | Deportați în 1949 în reg. Irkutsk.
21. **MAXIMOV Feonia D.** — fiica | Reabilitați în 1991.
22. **POLEACOV Artiom C.** (n. 1893)
23. **POLEACOV Ana T.** — soția (n. 1898) | Supuși represiunilor în 1949.

- | | |
|--|---|
| 24. POLEACOV Anastasia D. — fiica adoptivă (n. 1929) | Cap de acuzare:
familie de „chiaburi”. |
| 25. POLEACOV Grigore A. — fiul (n. 1945) | |
| 26. POLEACOV Ion A. — fiul (n. 1949) | |
| 27. POTAPOV Fiodor N. (n. 1896) | Supuși represiunilor în 1949
ca familie de „chiaburi”. |
| 28. POTAPOV Aculina S. — soția (n. 1901) | |
| 29. POTAPOV Alevtina F. — mama (n. 1864) | |
| 30. POTAPOV Gordei F. — fiul | |
| 31. ȘCERBACOV Pavel M. (n. 1894) | Înscriși în lista „chiaburilor”.
Deportați în 1949 în reg. Kurgan. |
| 32. ȘCERBACOV Tatiana N. — soția (n. 1895) | |
| 33. ȘCERBACOV Ion P. — fiul (n. 1931) | |
| 34. ȘCERBACOV Anastasia V. — nora (n. 1929) | |
| 35. ȘCERBACOV Vicol A. (n. 1884) | Deporțați în 1949 în reg. Irkutsk
pe motiv că ar fi fost „chiaburi”. |
| 36. ȘCERBACOV Agafia Gr. — soția (n. 1884) | |
| 37. ȘCERBACOV Maria V. — fiica (n. 1938) | |
| 38. ȘCERBACOV Amosie V. — fiul (n. 1939) | |

com. DRĂGĂNEȘTI

1. DRAGUȚĂ Alexei P. Condamnat la detenție în 1940. Reabilitat în 1991.
2. BARAN Nicolae I. (n. 1904). Membru al Partidului Național-Liberal. Acuzat de colaboraționism.
Condamnat în 1941.
3. BARAN Olga X. — soția (n. 1900)
4. BARAN Agnesa N. — fiica (n. 1931)
5. BARAN Vitalie N. — fiul
6. BUDEAN Hariton A. (n. 1889)
7. BUDEAN Pelaghia A. — soția (n. 1886)
8. BUDEAN Eugenia H. — fiica (n. 1926)
9. BUDEAN Grigore H. — fiul (n. 1930)
10. COTRUȚĂ Ion A. (n. 1905)
11. COTRUȚĂ Liubov F. — soția (n. 1919)
12. COTRUȚĂ Ludmila I. — fiica (n. 1938)
13. HÂNCU Gheorghe A. (n. 1889)
14. HÂNCU Ana I. — soția (n. 1886)
15. IONESCU Mihai Gh. (n. 1903). Condamnat în 1941 la 5 ani de detenție sub acuzația de colaboraționism.
16. IONESCU Ecaterina Gh. — soția (n. 1909)
17. IONESCU Aurel M. — fiul (n. 1935)
18. JITARIUC Alexei E. (n. 1830)
19. JITARIUC Zavasias I. — soția
20. JITARIUC Ion Al. — fiul
21. MOVILĂ Tudor V. (n. 1898). Condamnat la detenție în 1941 pentru apartenența la Partidul Național-Liberal. Internat într-un lagăr din reg. Sverdlovsk.
22. MOVILĂ Eugenia V. — soția (n. 1898)
23. MOVILĂ Liubov T. — fiica (n. 1919)
24. MOVILĂ Olga T. — fiica (n. 1921)
25. MOVILĂ Nadejda T. — fiica (n. 1927)
26. MOVILĂ Alexandru T. — fiul (n. 1932)
27. MOVILĂ Mihai T. — fiul (n. 1934)
28. MUNTEANU Sofronie V. (n. 1900). Fost primar. Condamnat în 1941 la 10 ani de detenție pentru apartenența la Partidul Național-Creștin. Internat într-un lagăr din reg. Novosibirsk.

29. **MUNTEANU Tudosia I.** — soția (n. 1910)
30. **MUNTEANU Roman S.** — fiul (n. 1925)
31. **MUNTEANU Varvara S.** — fiica (n. 1925)
32. **MUNTEANU Vladimir S.** — fiul (n. 1934)
33. **BALAN Vladimir I.**
34. **PUIU Victor I.** (n. 1896)
35. **PUIU Ioana F.** — soția
36. **PUIU Daria V.** — fiica (n. 1924)
37. **PUIU Nicolae V.** — fiul (n. 1926)
38. **PUIU Iacov V.** — fiul (n. 1928)
39. **REBEJA Emanuil Gr.** (n. 1889)
40. **REBEJA Eugenia A.** — soția (n. 1904)
41. **REBEJA Natalia E.** — fiica (n. 1927)
42. **REBEJA Ecaterina E.** — fiica (n. 1938)
43. **MOCRIENCO Roman A.** (n. 1914). Arestat în 1945 și condamnat la 15 ani de închisoare sub acuzația de trădare de patrie. Și-a ispășit pedeapsa într-un lagăr de corecție prin muncă din R.A.S.S. Komi.
44. **PERJU Cozma V.** (n. 1898). Acuzat de propagandă și agitație antisovietică. Condamnat în 1945, în temeiul art. 54¹⁰ al C. p. al R.S.S.U., la 8 ani privațiune de libertate.
45. **BONTEA Pavel V.** (n. 1903). Acuzat de colaboraționism. Arestat și condamnat în 1946 la 10 ani de muncă silnică. Reabilitat în 1991.
46. **CRISTEL Simion E.** (n. 1910). Acuzat de colaboraționism. Condamnat în 1946.
47. **BALAN Grigore S.** (n. 1902 sau 1903)
48. **BALAN Eugenia A.** — soția (n. 1908)
49. **BALAN Serghei Gr.** — fiul (n. 1928)
50. **BALAN Nina Gr.** — fiica (n. 1933)
51. **BALAN Mihai S.** (n. 1888 sau 1889)
52. **BALAN Maria G.** — soția (n. 1894)
53. **BALAN Olga M.** — fiica (n. 1930)
54. **BALAN Eugenia M.** — fiica (n. 1935)
55. **BALAN Ana M.** — fiica (n. 1937)
56. **BONTEA Ana E.** (n. 1901)
57. **BONTEA Zinaida P.** — fiica (n. 1934)
58. **BONTEA Larisa P.** — fiica (n. 1938)
59. **BONTEA Vasile P.** — fiul (n. 1940)
60. **BONTEA Parascovia Gr.** — mama (n. 1875)
61. **CEREMPEI Elizaveta I.** (n. 1898)
62. **CEREMPEI Ion A.** — fiul (n. 1911)
63. **CEREMPEI Lidia A.** — fiica (n. 1946)
64. **CRISTEL Serafima M.** (n. 1922)
65. **CRISTEL Mihai S.** — fiul (n. 1940)
66. **CRISTEL Gheorghe S.** — fiul (n. 1944)
67. **DUBINCO Iacob V.** (n. 1902)
68. **DUBINCO Tatiana S.** — soția (n. 1902)
69. **DUBINCO Eugenia I.** — fiica (n. 1921)
70. **DUBINCO Ștefan I.** — fiul (n. 1939)
71. **HVOSTOVSCI Emilia C.** (n. 1923)
72. **HVOSTOVSCI Ana A.** — fiica (n. 1943)
73. **JERU Mihai V.** (n. 1886). Cap de acuzare: „chiabur”. Deportat în 1949 în R.A.S.S. Bureat-Mongolă.
74. **URSATI Chiril M.** (n. 1910). Acuzat de colaboraționism și condamnat în 1949 la detenție.
75. **URSATI Zinovia N.** — soția (n. 1907)
76. **GHERASIM Nadejda Ch.** — fiica (n. 1930)
77. **URSATI Ion Ch.** — fiul (n. 1934)
78. **URSATI Ecaterina Ch.** — fiica (n. 1936)
79. **URSATI Mihai Ch.** — fiul (n. 1942)
80. **GHERASIM Ana T.** — fiica (n. 1940 sau 1946)

Deportați în 1941
în reg. Tomsk.
Reabilitați în 1991.

Supuși represiunilor în 1941.

Supuși represiunilor în 1941.

Deportați în 1949 în R.A.S.S. Bureat-Mongolă.
Motivul: familie de „chiaburi”.

Înscrisi în lista „chiaburilor”
și deportați în 1949 în reg. Kurgan.

Deportați în 1949
în R.A.S.S. Bureat-Mongolă
ca membri ai familiei
unui „colaboraționist”.
Reabilitați în 1992.

Supuși represiunilor în 1949
pe motiv că ar fi fost „chiaburi”.

Înscrisi în lista „colaboraționiștilor”.
Deportați în 1949 în R.A.S.S. Bureat-Mongolă.
Reabilitați în 1990.

Supuși represiunilor în 1949.
Cap de acuzare: colaboraționiști.

Supuse represiunilor în 1949
sub acuzația de colaboraționism.

Deportați în R.A.S.S. Bureat-Mongolă
ca membri ai familiei unui
„colaboraționist”. Reabilitați în 1990.

com. DUMBRĂVIȚA

1. **BALAN Ștefan S.** (n. 1906). Acuzat de naționalism și colaboraționism. Condamnat în 1944 la 25 de ani de detenție.
2. **TURCU Mihai F.** (n. 1910) | Deportat în 1944
3. **TURCU Eudochia A.** — soția (n. 1915) | în R.A.S.S. Bureat-Mongolă
4. **TURCU Anastasia M.** — fiica (n. 1937) | pe motiv că ar fi fost colaboraționist.
5. **TURCU Cristina M.** — fiica (n. 1939) | Reabilitat în 1991.
6. **CAIMACAN Fiodor V.** (n. 1905). Condamnat în 1946, în baza art. 58 alin. 1 al C. p. al R.S.S.U., la 6 ani de detenție, incriminându-i-se sustragerea de la plata impozitelor.
7. **CEGOREAN Ștefan F.** (n. 1885). Acuzat de neîndeplinirea obligațiilor de predare a cotei de cereale la stat. Condamnat în 1946 la 3 ani privațiune de libertate. În 1947 a fost eliberat pe motiv de boală.
8. **STAROSTIN Ion I.** (n. 1899). Acuzat de sustragere de la plata impozitelor. Condamnat la 5 ani privațiune de libertate într-un lagăr de corecție prin muncă.
9. **BALAN Feodora V.** (n. 1906) | Înscris în lista „colaboraționiștilor”.
10. **BALAN Ana S.** — fiica (n. 1936) | Deportat în 1949
11. **BALAN Maria S.** — fiica (n. 1938) | în R.A.S.S. Bureat-Mongolă.
12. **BALAN Efim S.** — fiul (n. 1940) | Reabilitat în 1991.
13. **CIUGUREANU Maria I.** (n. 1909) | Acuzați de colaboraționism.
14. **CIUGUREANU Ecaterina M.** — fiica (n. 1931) | Deportat în 1949
15. **CIUGUREANU Petru M.** — fiul (n. 1936) | în R.A.S.S. Bureat-Mongolă.
16. **CIUGUREANU Agafia M.** — fiica (n. 1938) | Reabilitat în 1991.
17. **FURCULIȚĂ-LESNIC Alexandra V.** (n. 1922). Supusă represiunilor în 1949 pentru agitație antisovietică. Reabilitată în 1989.
18. **MÂNDRU Ștefan I.** (n. 1899). Fost primar. Condamnat, în baza art. 54¹ lit. a al C. p. al R.S.S.U., la 10 ani de muncă silnică sub acuzația de colaboraționism.
19. **MÂNDRU Ion Șt.** — fiul (n. 1928) | Deportat în 1949 în reg. Kurgan.
20. **MÂNDRU Alexandra Șt.** — fiica (n. 1935) | Motivul: colaboraționist
21. **MÂNDRU Gheorghe Șt.** — fiul (n. 1937) | și familie de „chiaburi”.
22. **MÂNDRU Platon Șt.** — fiul (n. 1943) | Reabilitat în 1990.
23. **PASCARI Mihai I.** (n. 1914). Acuzat de trădare de patrie. Condamnat în 1948 la 10 ani de detenție în temeiul art. 54¹ lit. a al C. p. al R.S.S.U.
24. **PASCARI Maria F.** — soția (n. 1918) | Deportate în 1949 în reg. Kurgan
25. **PASCARI Anastasia M.** — fiica (n. 1941) | ca membri ai familiei unui „trădător de patrie”. Reabilitate în 1991.
26. **POPA Ștefan A.** (n. 1901)
27. **POPA Marfa I.** — soția (n. 1908)
28. **POPA Andrei Șt.** — fiul (n. 1930) | Supuși represiunilor în 1949.
29. **POPA Ion Șt.** — fiul (n. 1932) | Cap de acuzare: familie de „chiaburi”.
30. **POPA Gheorghe Șt.** — fiul (n. 1934)
31. **POPA Ana Șt.** — fiica (n. 1936)
32. **SAVA Ion A.** (n. 1904)
33. **SAVA Efimia S.** — soția (n. 1915)
34. **SAVA Alexandru I.** — fiul (n. 1933) | Supuși represiunilor în 1949.
35. **SAVA Maria I.** — fiica (n. 1936) | Motivul: familie de „chiaburi”.
36. **SAVA Iacob I.** — fiul (n. 1945)
37. **SAVA Iulita I.** — fiica (n. 1948)

s. FLĂMÂNZENI, com. COȘCODENI

1. **HERȚA Ion N.** (n. 1893). Acuzat de neîndeplinirea obligațiilor de predare a produselor agricole la stat și condamnat în 1946, în temeiul art. 58¹ alin. 2 al C. p. al R.S.S.U., la 7 ani privațiune de libertate.
2. **HERȚA Mihai N.** (n. 1906). Arestat în 1946. Condamnat, în temeiul art. 58¹ alin. 1 al C. p. al R.S.S.U., la 8 ani privațiune de libertate. Cap de acuzare: neachitarea impozitelor. Reabilitat în 1994.
3. **MALCOCI Constantin Gh.** (n. 1908 sau 1913). Acuzat de sustragere de la plata impozitelor și condamnat în 1946 la 5 ani de închisoare. În 1948 este eliberat, apoi în 1949 este deportat împreună cu familia în R.A.S.S. Bureat-Mongolă, fiind înscris în lista „chiaburilor”.
4. **PLACINTA Anton D.** (n. 1909). Arestat în 1946. Condamnat în baza art. 58 alin. 1 al C.p. al R.S.S.U. la 5 ani de detenție într-un lagăr de corecție prin muncă.
5. **POPA Dumitru V.** (n. 1884). Acuzat de sustragere de la plata impozitelor. Condamnat în 1946, în baza art. 58¹ alin. 2 al C. p. al R.S.S.U., la 3 ani de închisoare.
6. **PRAPORȘCIC Alexandru F.** (n. 1887). Condamnat în 1946, în baza art. 58 alin. 1 al C. p. al R.S.S.U., la un an privațiune de libertate sub acuzația de neîndeplinire a obligațiilor de predare a cotei de cereale la stat. În 1947 a fost eliberat pe motiv de boală.
7. **BABĂLEU Vasile I.** (n. 1910)
8. **COCIERU Ana Gh.** — soția (n. 1915)
9. **COCIERU Zinaida P.** — fiica (n. 1938)
10. **COCIERU Tamara P.** — fiica (n. 1940)
11. **COCIERU Ion P.** — fiul (n. 1942)
12. **BOSTAN Sofia C.** (n. 1896)
13. **BOSTAN Eugenia S.** — fiica (n. 1925)
14. **BOSTAN Anatol S.** — fiul (n. 1930)
15. **BOSTAN Dumitru S.** — fiul (n. 1932)
16. **BOSTAN Valentina S.** — fiica (n. 1936)
17. **BUNESCU Efimia V.** (n. 1887)
18. **BUNESCU Luca I.** — fiul (n. 1929)
19. **GOREA Mihai F.** (n. 1918)
20. **GOREA Vera E.** — soția (n. 1920)
21. **HERȚA Simion F.** (n. 1912)
22. **HERȚA Elena S.** — fiica (n. 1936)
23. **HERȚA Fiodor S.** — fiul (n. 1937)
24. **HERȚA Nicolae S.** — fiul (n. 1938)
25. **HERȚA Vera S.** — fiica (n. 1942)
26. **HERȚA Ion S.** — fiul (n. 1943)
27. **HERȚA Ana A.** (n. 1912)
28. **HERȚA Andrei M.** — fiul (n. 1934)
29. **HERȚA Raia M.** — fiica (n. 1939)
30. **HERȚA Ecaterina M.** — fiica (n. 1939)
31. **HERȚA Fiodor M.** — fiul (n. 1941)
32. **HERȚA Veronica I.** (n. 1929)
33. **HERȚA Emilian I.** (n. 1932)
34. **HERȚA Lidia I.** (n. 1935)
35. **HERȚA Valerian I.** (n. 1938)
36. **MALCOCI Vera I.** (n. 1914)
37. **MALCOCI Tamara C.** — fiica (n. 1936)
38. **MALCOCI Fiodor C.** — fiul (n. 1938)
39. **MALCOCI Nicolae C.** — fiul (n. 1942)
40. **MUNTEANU Feodosie D.** (n. 1892)
41. **MUNTEANU Fevronia S.** — soția (n. 1888)

Deportați în 1949
în reg. Kurgan.
Motivul: familie de „chiaburi”.

Deportați în 1949 în reg. Kurgan
pe motiv că ar fi fost „chiaburi”.

Înscriși în lista „colaboraționiștilor”.
Deportați în 1949 în reg. Kurgan.
Deportați în 1949 în reg. Kurgan.
Motivul: „chiaburi”.

Deportați în 1949 în reg. Kurgan
ca familie de „chiaburi”.

Deportați în 1949 în reg. Kurgan.
Cap de acuzare: familie de „chiaburi”.

Înscriși în lista „chiaburilor”.
Deportați în 1949 în R.A.S.S. Bureat-Mongolă.

Înscriși în lista „chiaburilor”.
Deportați în 1949 în R.A.S.S. Bureat-Mongolă.

Deportați în 1949 în reg. Kurgan.
Cap de acuzare: agenți ai Siguranței.

42. **BOGATU Gheorghe A.** (n. 1920). Arestat la 2 octombrie 1950, fiind acuzat de participare la activitatea organizației antisovietice „Armata Neagră”. Condamnat, în baza art. 54¹ lit. a al C.p. al R.S.S.U., la 25 de ani de detenție într-un lagăr de corecție prin muncă, interdicția drepturilor civice pe un termen de 5 ani și confiscarea averii. A fost eliberat în 1960. Reabilitat în 1991.
43. **MALCOCI Petru N.** (n. 1921). Arestat la 1 iunie 1950, fiind acuzat de participare la activitatea organizației antisovietice „Armata Neagră”. Condamnat, în baza art. 54¹ lit. a al C.p. al R.S.S.U., la 25 de ani de detenție într-un lagăr de corecție prin muncă (reg. Irkutsk, or. Taișet, Oziorlag), interdicția drepturilor civice pe un termen de 5 ani și confiscarea averii. A fost eliberat în 1960. Reabilitat în 1991.
44. **MUNTEANU Alexandru P.** (n. 1891). Fost membru al unui partid politic („burghez”). Deportat în 1950 în reg. Kurgan. Reabilitat în 1991.
45. **MUNTEANU Maria A.** (n. 1895) | Deportată în 1950
46. **MUNTEANU Mihai A.** | în reg. Kurgan.
47. **MUNTEANU Natalia N.** (n. 1912) | Reabilitată în 1991.

s. GRIGORĂUCA, com. COPĂCENI

1. **HOROSTOVSKI Vladimir N.** (n. 1887). Fost primar. Condamnat în 1941 pentru apartenența la Partidul Național-Liberal.
2. **TVERDOHLEB Profir V.** (n. 1915). Acuzat de colaboraționism. Condamnat la 10 ani privațiune de libertate într-un lagăr de corecție prin muncă. Reabilitat în 1990.
3. **BURACIOC Iacob I.** (n. 1910). Arestat în 1946. Condamnat la 15 ani de muncă silnică pentru propagandă antisovietică. Reabilitat în 1991.
4. **NACONECINĂI Mihai I.** (n. 1908)
5. **NACONECINĂI Feodosia C.** — soția (n. 1912)
6. **NACONECINĂI Larisa M.** — fiica (n. 1934)
7. **NACONECINĂI Ion M.** — fiul (n. 1936)
8. **NACONECINĂI Nadejda M.** — fiica (n. 1938)
9. **NACONECINĂI Simion M.** — fiul (n. 1944)
10. **RUSU Alexandru P.** (n. 1888)
11. **RUSU Maria V.** — soția (n. 1893)
12. **RUSU Vasile Al.** — fiul (n. 1937)
13. **RUSU Dumitru Al.** — fiul (n. 1943)
- Deportați în 1949 în reg. Kurgan.
Cap de acuzare: familie de „chiaburi”.
- Înscriși în lista „chiaburilor”
și supuși represiunilor în 1949.

s. GRIGOREȘTI, com. ALEXĂNDRENI

1. **BALAN Ion Gh.** (n. 1895)
2. **BALAN Natalia F.** — soția (n. 1894)
3. **BALAN Ana I.** — fiica (n. 1928)
4. **BALAN Efimia I.** — fiica (n. 1930)
5. **BALAN Natalia I.** — fiica (n. 1932)
6. **BEREGA Teodor C.** (n. 1885)
7. **BEREGA Maria S.** — soția (n. 1887)
8. **DASCALCIUC Anton D.** (n. 1880)
9. **DASCALCIUC Elena I.** — soția (n. 1889)
10. **DASCALCIUC Nicolae A.** — fiul (n. 1916)
11. **DASCALCIUC Ana C.** — nora (n. 1913)
12. **DASCALCIUC Vasile N.** — nepotul (n. 1936)
13. **DASCALCIUC Zinaida N.** — nepoata (n. 1938)
14. **DASCALCIUC Leonid N.** — nepotul (n. 1944)
- Deportați în 1949 în reg. Kurgan.
Cap de acuzare: familie de „chiaburi”.
Efimia și Natalia au fost reabilite în 1955.
- Supuși represiunilor în 1949.
Motivul: „chiaburi”.
- Supuși represiunilor în 1949
ca familie de „chiaburi”.

15. **PASCARI Elizaveta A.** (n. 1893). Înscrișă în lista „chiaburilor” și supusă represiunilor în 1949.

s. GURA-OITUZ, com. COTIUJENII MICI

- | | |
|---|-----------------------------|
| 1. CACENIUC Maria A. (n. 1891). Înscrișă în lista „colaboraționiștilor”. Deportată în R.A.S.S. Bureat-Mongolă în 1949. | |
| 2. CHIZIMA Mihai (n. 1893) | Deportați în 1949 |
| 3. CHIZIMA Feodosia I. — soția (n. 1902) | în R.A.S.S. Bureat-Mongolă. |
| 4. CHIZIMA Nina M. — fiica (n. 1932) | Motivul: „chiaburi”. |

com. HECIUL NOU

- | | |
|---|---|
| 1. BURCOVSCHI Dumitru V. (n. 1881) | Deportați în 1949 în reg. Kurgan |
| 2. BURCOVSCHI Maria F. — soția (n. 1890) | ca familie de „chiaburi”. |
| 3. GRAUR Fiodor I. (n. 1887) | Deportați în 1949 în reg. Kurgan |
| 4. GRAUR Maria Gh. — soția (n. 1896) | pe motiv că ar fi fost „chiaburi”. |
| 5. GROSU Gheorghe I. (n. 1924). Fost membru al Partidului Național-Liberal. Deportat în 1949 în reg. Tomsk. | |
| 6. GROSU Grigore I. — fratele (n. 1929) | Deportați în 1949 în reg. Tomsk, |
| 7. GROSU-CHIRONDA Maria F. — mama vitregă | fiind înscriși în lista „chiaburilor”. |
| 8. MARIN Alexei D. (n. 1890) | Familie de „chiaburi”. |
| 9. MARIN Anastasia A. — soția (n. 1890) | Deportați în 1949 |
| 10. MARIN Olga Al. — fiica (n. 1937) | în reg. Irkutsk. |
| 11. MARIN Vasile D. (n. 1894) | Deportați în 1949 în reg. Kurgan. |
| 12. MARIN Sofia F. — soția (n. 1888) | Motivul: familie de „chiaburi”. |
| | În 1955 cauza a fost clasată. |
| 13. PRESCUR Nadejda D. (n. 1900) | Înscriși în lista „colaboraționiștilor”. |
| 14. PRESCUR Ion N. — fiul (n. 1932) | Deportați în 1949 în reg. Irkutsk. |
| 15. PRESCUR Olga N. — fiica (n. 1935) | Reabilitați în 1991. |
| 16. PRESCUR Vasile N. — fiul (n. 1942) | |
| 17. PROCIUC Domna T. (n. 1900) | |
| 18. PROCIUC Nadejda P. — fiica (n. 1937) | Deportați în reg. Irkutsk |
| 19. PROCIUC Sofia P. — fiica (n. 1939) | pe motiv că ar fi fost „chiaburi” (1949). |
| 20. PROCIUC Ana P. — fiica (n. 1941) | |
| 21. ROBU Vasile I. (n. 1911) | |
| 22. ROBU Elena I. — soția | Înscriși în lista „chiaburilor” |
| 23. ROBU Greta V. — fiica (n. 1937) | și deportați în 1949 în reg. Irkutsk. |
| 24. ROBU Elena M. — mama (n. 1883) | |
| 25. ISOFII Constantin G. (n. 1906). Acuzat de complicitate și susținere a activității teroriste a grupului antisovietic condus de Filimon Bodiu. Arestat la 22 septembrie 1950. Condamnat, în baza art. 19 ⁵⁴⁸ și 54 ¹¹ ale C.p. al R.S.S.U., la 25 de ani de detenție într-un lagăr de corecție prin muncă, suspendarea drepturilor civice pe un termen de 5 ani și confiscarea averii. | |
| 26. ISOFII Nadejda A. (n. 1908). Arestată la 22 septembrie 1950 sub acuzația de complicitate și susținere a activității teroriste a grupului antisovietic condus de Filimon Bodiu. Condamnată, în baza art. 19 ⁵⁴⁸ și 54 ¹¹ ale C.p. al R.S.S.U., la 25 de ani de detenție într-un lagăr de corecție prin muncă, suspendarea drepturilor civice pe un termen de 5 ani și confiscarea averii. | |
| 27. PASCARI Pantelei Gh. (n. 1888) | Înscriși în lista „colaboraționiștilor”. |
| 28. PASCARI Profira I. (n. 1884) | Deportați în 1950 în reg. Irkutsk. În 1955 cauza a fost clasată. Reabilitați în 1990. |

s. HECIUL VECHI, com. ALEXĂNDRENI

- | | |
|--|--|
| 1. NEDELCIUC Ion D. (n. 1903). Fost membru al Partidului Național-Creștin. Deportat în 1941 în reg. Tomsk. | |
| 2. NEDELCIUC Elena F. — soția (n. 1900) | Deportate în 1941 în reg. Tomsk. |
| 3. NEDELCIUC Ecaterina I. — fiica (n. 1925) | |
| 4. GRUMEZA Fiodor M. (n. 1884) | Supuși represiunilor în 1949 ca familie de „chiaburi”. |
| 5. GRUMEZA Eudochia I. — soția (n. 1885) | |
| 6. RUSU Gheorghe Gh. (n. 1888) | Supuși represiunilor în 1949. Motivul: „chiaburi”. |
| 7. RUSU Nadejda D. — soția (n. 1890) | |
| 8. RUSU Ion Gh. — fiul (n. 1938) | |

com. IEZĂRENI VECHI

- | | |
|--|--|
| 1. ROTARI Maria V. (n. 1916) | Deportate în 1949 în R.A.S.S. Bureat-Mongolă. Eliberate în 1956. |
| 2. ROTARI Ecaterina P. — fiica (n. 1934) | |
| 3. ZUBATE Ștefan V. (n. 1922). Condamnat la 25 de ani privațiune de libertate pentru activitate contrarevoluționară. Înțemnițat într-un lagăr din reg. Vorkuta. În 1956 sentința a fost anulată. Reabilitat în 1990. | |

s. LIPOVANCA, com. BILICENII NOI

- | | |
|--|---|
| 1. MONASTÂRSCHI Nicolae I. (n. 1910) | Supuși represiunilor în 1949. Cap de acuzare: colaboraționiști. |
| 2. MONASTÂRSCHI Paulina I. — soția (n. 1913) | |
| 3. MONASTÂRSCHI Eugen N. — fiul (n. 1938) | |
| 4. MONASTÂRSCHI Valentina N. — fiica (n. 1946) | Supuși represiunilor în 1949 ca familie de „chiaburi”. |
| 5. PONEATOVSCI Fiodor I. (n. 1891) | |
| 6. PONEATOVSCI Maria M. — soția (n. 1894) | |
| 7. PONEATOVSCI Nadejda F. — fiica (n. 1931) | |
| 8. PONEATOVSCI Petru F. — fiul (n. 1922) | |
| 9. PONEATOVSCI Olga N. — nora (n. 1924) | |
| 10. PONEATOVSCI Tatiana F. — fiica (n. 1938) | |
| 11. PONEATOVSCI Nicolae P. — nepotul (n. 1947) | |
| 12. PONEATOVSCI Alexei P. — nepotul (n. 1949) | |
| 13. RAȚĂ Nazar P. (n. 1880) | |
| 14. RAȚĂ Ana I. — soția (n. 1889) | |
| 15. RAȚĂ Eugenia N. — fiica (n. 1933) | Supuși represiunilor în 1949 pe motiv că ar fi fost „chiaburi”. |
| 16. VOINA Nicolae A. (n. 1880) | |
| 17. VOINA Vasilisa — soția (n. 1883) | |

s. MĂRINEȘTI, com. SÂNGEREII NOI

- | | |
|---|--|
| 1. RĂHLOV Andrei D. Arestat în 1944. Condamnat de Tribunalul Militar la 10 ani de detenție din motive politice. Reabilitat în 1992. | |
| 2. RĂHLOV Elizaveta S. — soția (n. 1892) | Supuși represiunilor în 1949. Cap de acuzare: membri ai familiei unui „colaboraționist”. |
| 3. RĂHLOV Vasile A. — fiul (n. 1927) | |
| 4. RĂHLOV Alexandru A. — fiul (n. 1929) | |

s. MÂNDREȘTII NOI, com. BILICENII NOI

1. **DRĂGUȚAN Emilian V.** (n. 1900). Condamnat în 1944 în temeiul art. 54¹ lit. a al C. p. al R.S.S.U. („trădare de patrie”). Reabilitat în 1990.
2. **MACARI Simion S.** (n. 1891). Arestat în 1947. Cap de acuzare: neîndeplinirea obligațiilor de predare la stat a produselor agricole. Condamnat, în temeiul art. 58 alin. 2 al C. p. al R.S.S.U., la 5 ani de detenție.
3. **MACOVEI Tamara L.** (n. 1926) | Înscriși în lista „colaboraționiștilor”
4. **MACOVEI Mircea L.** — fratele (n. 1932) | și deportați în R.A.S.S. Bureat-Mongolă.
Reabilitați în 1991.
5. **NASTAS Ștefan D.** (n. 1897) | Deportați în 1949 în R.A.S.S. Bureat-Mongolă
6. **NASTAS Sofia I.** — soția (n. 1926) | sub acuzația de: trădare de patrie.
Reabilitați în 1990.
7. **PENDRIC Ignat S.** (n. 1897) | Membri ai sectei: „Martorii lui Iehova”.
8. **PENDRIC Maria L.** — soția (n. 1900) | Deportați în 1949 în reg. Irkutsk.
9. **HANGANU Ion V.** — fiul adoptiv (n. 1935) | În 1956 au fost eliberați.
10. **SCUTELNIC Natalia V.** (n. 1902) | Membri ai sectei: „Martorii lui Iehova”.
11. **SCUTELNIC Tamara V.** — fiica (n. 1941) | Deportați în 1949 în reg. Tomsk.
12. **PRAȘCO Timofei D.** (n. 1925). Arestat la 29 septembrie 1950, fiind acuzat de complicitate și susținere a activității teroriste a grupului antisovietic condus de Filimon Bodi. Condamnat, în baza art. 19⁵⁴⁸ și 54¹¹ ale C.p. al R.S.S.U., la 25 de ani de detenție într-un lagăr de corecție prin muncă, interdicția drepturilor civice pe un termen de 5 ani și confiscarea averii.

com. MIHAILOVCA

1. **BEZUȘCO Chiril E.** (n. 1898). Membru al Partidului Național-Creștin. Condamnat în 1941 sub acuzația de propagandă și agitație împotriva puterii sovietice.
2. **BEZUȘCO Irina N.** (n. 1891)
3. **BEZUȘCO Alexandru C.** — fiul (n. 1918)
4. **BEZUȘCO Ion C.** — fiul (n. 1922)
5. **BEZUȘCO Paulina C.** — fiica (n. 1925)
6. **BEZUȘCO Daria C.** — fiica (n. 1928)
7. **VATAMANIUC Vasile A.** (n. 1898). Deportat în R.A.S.S. Bureat-Mongolă ca „chiabur”. | Deportați în 1941 ca
familie de „chiaburi”.
Reabilitați în 1990.

s. NICOLAEVCA, com. CHIȘCĂRENI

1. **COVALI Grigore D.** (n. 1898) | Înscriși în lista „chiaburilor”.
2. **COVALI Elena V.** — soția (n. 1896) | Supuși represiunilor în 1949.
3. **FRANCO Sofia M.** (n. 1898) | Supuși represiunilor în 1949
4. **FRANCO Alexandru D.** (n. 1933) | ca familie de „chiaburi”.
5. **NOZDRIN Afanasie P.** (n. 1903)
6. **NOZDRIN Maria E.** — soția (n. 1909)
7. **NOZDRIN Sofia A.** — fiica (n. 1928)
8. **NOZDRIN Maria A.** — fiica (n. 1930)
9. **NOZDRIN Lidia A.** — fiica (n. 1934)
10. **NOZDRIN Alexei A.** — fiul (n. 1936)
11. **PODGURSCHI Alexandru A.** (n. 1893)
12. **PODGURSCHI Niculina I.** — soția (n. 1902)
13. **PODGURSCHI Eugen Al.** — fiul (n. 1932)
14. **PODGURSCHI Liuba Al.** — fiica (n. 1941) | Supuși represiunilor în 1949.

- | | |
|--|---|
| <p>15. TEGHIPCO Sergiu F. (n. 1891)
 16. TEGHIPCO Olga E. — soția (n. 1896)
 17. TEGHIPCO Sergiu S. — fiul (n. 1933)
 18. TEGHIPCO Sofia S. — fiica (n. 1935)
 19. TEGHIPCO Pavel S. (n. 1908)
 20. TEGHIPCO Lidia A. — soția (n. 1910)
 21. TEGHIPCO Fiodor P. — fiul (n. 1929)
 22. TEGHIPCO Eudochia P. — fiica (n. 1939)
 23. TEGHIPCO Maria P. — fiica (n. 1942)</p> | <p>Supuși represiunilor în 1949.
 Cap de acuzare: „chiaburi”.</p> |
| <p>24. ȚĂBULSCHI Vladimir D. (n. 1931). Membru al sectei „Martorii lui Iehova”. Condamnat la 5 ani privațiune de libertate. Deportat în R.A.S.S. Mordovă. Reabilitat în 1992.</p> | <p>Supuși represiunilor în 1949.
 Motivul: „chiaburi”.</p> |

com. PEPENI

- | | |
|--|---|
| <p>1. BORȘ Gheorghe M. (n. 1890). Înscriș în lista „chiaburilor” în 1941. A dispărut fără urmă.
 2. CLINGHER Srul M. (n. 1895). Condamnat în 1941 ca „element social periculos”.
 3. CLINGHER Sara B. — soția (n. 1903)
 4. CLINGHER Moişa S. — fiul (n. 1929)
 5. CLINGHER Sofia S. — fiica (n. 1930)</p> | <p>Deportați în 1941
 în reg. Novosibirsk.
 Reabilitați în 1990.</p> |
| <p>6. FINCHELȘTEIN Zelman I. (n. 1920). Arestat în 1941. Condamnat la 8 ani de detenție pe motiv că ar fi fost conducătorul unei organizații sioniste. Întemnițat într-un lagăr din reg. Kurgan.
 7. JIGĂU Andrei Gh. (n. 1881). Inclus în lista „chiaburilor” și deportat în 1941. A dispărut fără urmă.
 8. CAZACU Filip C. (n. 1913). Condamnat în 1945 în baza art. 58 alin. 2 al C.p. al R.S.S.U., incriminându-i-se neîndeplinirea obligațiilor de predare a produselor agricole la stat. A dispărut fără urmă.
 9. GURUȘCIUC Iustin Gh. (n. 1919). Condamnat în 1945 în temeiul art. 58 alin. 2 al C.p. al R.S.S.U. („sustragere de la plata impozitelor”). A dispărut fără urmă.
 10. LOCOMAN Ilarion I. Acuzat de activitate contrarevoluționară. Condamnat în 1945 la moarte.
 11. MANOILĂ Vasile L. Condamnat la moarte în 1945 sub acuzația de colaboraționism.
 12. MIRON Vasile A. (n. 1912). Condamnat în 1945 la 7 ani de închisoare, conform art. 58 alin. 2 al C.p. al R.S.S.U. („neachitarea obligațiilor de predare a produselor agricole la stat”).
 13. PANICĂ Dumitru S. (n. 1899). Arestat în 1945 sub acuzația de colaboraționism. Condamnat la 20 de ani de închisoare într-un lagăr de muncă forțată.
 14. VULPE Gheorghe P. (n. 1891). Condamnat în 1945 în temeiul art. 58 alin. 2 al C. p. al R.S.S.U. A dispărut fără urmă.
 15. URSU Alexei E. (n. 1915). Arestat în 1945. Condamnat în temeiul art. 58 alin. 2 al C. p. al R.S.S.U. A dispărut fără urmă.</p> | <p>Înscrișe în lista „chiaburilor” și deportate în 1949 în R.A.S.S. Bureat-Mongolă.
 Reabilite în 1991.</p> |
| <p>16. ARMAȘ Ana D. (n. 1898)
 17. DASCĂL Parascovia G. — mama (n. 1875)</p> | <p>Deportați în 1949 în R.A.S.S. Bureat-Mongolă pe motiv că ar fi fost „chiaburi”. Reabilitați în 1990.</p> |
| <p>18. BEȘLIU Maria (n. 1884)
 19. BEȘLIU Ion — nepotul (n. 1935)
 20. BEȘLIU Tudor V. (n. 1880). Deportat în 1949 în R.A.S.S. Bureat-Mongolă. Cap de acuzare: „chiabur”.
 21. BEȘLIU Maria Gh. — soția (n. 1880). A reușit să se ascundă. Averea a fost confiscată.
 22. CHIMPU Grigore Gh. (n. 1927)
 23. CHIMPU Fiodor Gh. (n. 1931)
 24. CHIȚAN Elizaveta A. (n. 1917)
 25. CHIȚAN Tamara F. (n. 1942)
 26. CIOBANU Ana I. (n. 1913). Deportată în 1949 în R.A.S.S. Bureat-Mongolă. Cap de acuzare: colaboraționism.</p> | <p>Deportate în 1949 în R.A.S.S. Bureat-Mongolă.
 Motivul: colaboraționism.</p> |

27. **DARABAN Ecaterina I.** (n. 1927). A fost împușcată în sat în 1949. Ulterior a fost reabilitată.
28. **DARABAN Maria V.** (n. 1919) | Înscriși în lista „colaboraționiștilor”.
29. **DARABAN Iacob Gr.** — fiul (n. 1942) | Deportată în 1949 în R.A.S.S. Bureat-Mongolă.
30. **DARABAN Ioana I.** (n. 1905) | Deportată în 1949
31. **DARABAN Dumitru P.** — fiul (n. 1931) | în R.A.S.S. Bureat-Mongolă.
32. **DARABAN Petru P.** — fiul (n. 1933) | Motivul: familie de „chiaburi”.
33. **GUȚU Elena S.** (n. 1884) | Deportate în 1949 în R.A.S.S. Bureat-Mongolă.
34. **GUȚU Maria S.** — fiica (n. 1927) | Motivul: colaboraționism. Reabilitate în 1991.
35. **LOCOMAN Ana Gh.** (n. 1925) | Deportată în 1949 în R.A.S.S. Bureat-Mongolă.
36. **LOCOMAN Ion I.** — fiul (n. 1949) | Cap de acuzare: colaboraționism.
În 1955 cauza a fost clasată.
37. **MANOILĂ Maria P.** (n. 1886) | Deportată în 1949 în R.A.S.S. Bureat-Mongolă
38. **MANOILĂ Maria A.** — nepoata (n. 1938) | pe motiv că ar fi fost colaboraționistă.
39. **MANOILĂ Ana A.** — nepoata (n. 1940) | În 1955 cauza a fost clasată.
40. **MANOILĂ Ion A.** — nepotul (n. 1942) | Reabilitați în 1991.
41. **MANOILĂ Maria V.** (n. 1930). Înscriși în lista „colaboraționiștilor”. Deportată în 1949 în R.A.S.S. Bureat-Mongolă.
42. **MARUSIC Ilarion A.** (n. 1908) |
43. **MARUSIC Maria T.** — soția (n. 1911) | Deportată în 1949
44. **MARUSIC Vasile I.** — fiul (n. 1930) | în R.A.S.S. Bureat-Mongolă.
45. **MARUSIC Eudochia I.** — fiica (n. 1933) | Motivul: familie de „chiaburi”.
46. **MARUSIC Elena I.** — fiica (n. 1936) |
47. **MARUSIC Ion I.** — fiul (n. 1936) |
48. **MIRON Varvara I.** (n. 1916). Acuzată de colaboraționism și deportată în 1949 în R.A.S.S. Bureat-Mongolă.
49. **PORCIREANU Irina I.** (n. 1906) | Înscriși în lista „colaboraționiștilor”
50. **PORCIREANU Ecaterina Gh.** — fiica (n. 1929) | și deportată în 1949
51. **PORCIREANU Ion Gh.** — fiul (n. 1937) | în R.A.S.S. Bureat-Mongolă.
52. **SOCOLENCO Ioana S.** (n. 1908) |
53. **SOCOLENCO Vasile Gh.** — fiul (n. 1931) | Deportată în 1949
54. **SOCOLENCO Natalia Gh.** — fiica (n. 1935) | în R.A.S.S. Bureat-Mongolă.
55. **SOCOLENCO Tatiana Gh.** — fiica (n. 1935) | Motivul: colaboraționistă.
56. **SOCOLENCO Maria Gh.** — fiica (n. 1937) |
57. **ȚURCAN Ioana I.** (n. 1898). Acuzată de colaboraționism și deportată în 1949 în R.A.S.S. Bureat-Mongolă.
58. **URSU Ioana M.** (n. 1910) | Deportate în 1949 în R.A.S.S. Bureat-Mongolă.
59. **URSU Natalia I.** — nora (n. 1928) | Cap de acuzare: colaboraționism.
60. **VIVSIC Natalia Gh.** (n. 1915) |
61. **VIVSIC Serghei N.** — fiul (n. 1935) |
62. **VIVSIC Aurel N.** — fiul (n. 1936) | Deportată în 1949 în R.A.S.S. Bureat-Mongolă,
63. **VIVSIC Maria N.** — fiica (n. 1940) | fiind acuzați de colaboraționism.
64. **VIVSIC Ana N.** — fiica (n. 1942) |
65. **VIVSIC Ion N.** — fiul (n. 1945) |

s. PETROVCA, com. COPĂCENI

1. **FIȘMAN David S.** (n. 1896). Mare comerciant. Condamnat la 5 ani de muncă silnică ca „element social periculos”. Internat într-un lagăr de muncă forțată din reg. Tiumen.
2. **FIȘMAN Sara M.** — soția (n. 1899) | Înscriși în lista „comercianților”.
3. **FIȘMAN Moisei D.** — fiul (n. 1927) | Deportată în 1941 în reg. Omsk.
4. **FIȘMAN Ghertruda D.** — fiica (n. 1928) | Reabilitați în 1989.
5. **SACAL Vasile P.** (n. 1903) |
6. **SACAL Ana C.** — soția (n. 1907) | Membri ai sectei „Martorii lui Iehova”.

7. **SACAL Vera V.** — fiica (n. 1929) | Supuși represiunilor în 1949.
 8. **SACAL Eudochia V.** — fiica (n. 1932)

com. PREPELIȚA

1. **IGNATIUC Ion** (n. 1893). Fost membru al Sfatului Țării. Primar al satului Pepeni din partea Partidului Național-Țărănesc. Arestat în 1940, pe motiv că ar fi desfășurat activitate antisovietică și că a votat Actul Unirii Basarabiei cu România din 27 martie 1918. A decedat la 23 ianuarie 1943 într-un lagăr din R.A.S.S. Tătară. Reabilitat în 1990.
2. **IGNATIUC Zinaida** — soția. A fost alungată din casă cu 4 copii.
3. **APARATU Dumitru I.** Condamnat în 1941 la moarte de către Judecătoria din or. Penza. Reabilitat în 1989.
4. **IGNATIUC Nicolae Gh.** Arestat și condamnat la moarte în 1941 de Judecătoria din or. Penza. Reabilitat în 1989.
5. **MATEI Grigore I.** Condamnat în 1941 de Judecătoria din or. Penza la 10 ani de închisoare și suspendarea drepturilor civice pe un termen de 5 ani. Reabilitat în 1989.
6. **ȚURCAN Ion A.** Condamnat la moarte în 1941 de Judecătoria din or. Penza. Sentința a fost executată. Reabilitat în 1989.
7. **ȚURCAN Vasile A.** Arestat în 1941. Condamnat la moarte de Judecătoria din or. Penza. Sentința a fost executată în același an. Reabilitat în 1989.
8. **IGNATIUC Alexandru N.** (n. 1912). Înscris în lista „colaboraționiștilor” și deportat în 1949 în R.A.S.S. Bureat-Mongolă. Reabilitat în 1991.
9. **IGNATIUC Grigore N.** (n. 1918) | Deportat în 1949
10. **IGNATIUC Fevronia I.** — soția (n. 1920) | în R.A.S.S. Bureat-Mongolă
11. **IGNATIUC Gheorghe Gr.** — fiul (n. 1944) | pe motiv că ar fi fost colaboraționiști.
12. **IGNATIUC Ion Gr.** — fiul (n. 1946) | Reabilitați în 1990.
13. **NAVOLOCA Ecaterina N.** (n. 1899)
14. **NAVOLOCA Irina D.** — fiica (n. 1930) | Supuși represiunilor în 1949
15. **NAVOLOCA Natalia D.** — fiica (n. 1934) | ca familie de „chiaburi”.
16. **NAVOLOCA-IGNATIUC Constantin D.** — fiul (n. 1937)
17. **VOLOȘENCO Zinovia I.** (n. 1908) | Supuși represiunilor în 1949,
18. **VOLOȘENCO Elena P.** — fiica (n. 1930) | fiind înscrisi în lista „chiaburilor”.
19. **VOLOȘENCO Valentin P.** — fiul (n. 1941)
20. **APARATU Vasile I.** (n. 1925). Acuzat de trădare de patrie, susținerea teroriștilor și de participare la activitatea unei organizații contrarevoluționare. Arestat la 17 aprilie 1950. Condamnat, în baza art. 54¹ lit. a al C.p. al R.S.S.U., la 25 de ani de detenție într-un lagăr de corecție prin muncă din Kazahstan (Steplag), suspendarea drepturilor civice pe un termen de 5 ani și confiscarea averii. Eliberat în 1956.

com. RĂDOAIA

1. **PIROGAN Dumitru T.** (n. 1901). Fost primar. Acuzat de naționalism și condamnat în 1941 la 10 ani de detenție. A fost internat în Ivdellag, reg. Sverdlovsk. În 1957 a survenit încetarea procesului penal.
2. **GARBUZ Constantin Șt.** (n. 1915). Condamnat în 1944 de Tribunalul Militar la 10 ani de închisoare sub acuzația de colaboraționism în temeiul art. 54¹ lit. a al C.p. al R.S.S.U. Reabilitat în 1992.
3. **CONDRATIUC Gheorghe Șt.** (n. 1896). Condamnat în 1945 la 6 ani de închisoare pentru neachitarea impozitelor (art. 58¹).

4. **ROTARI Alexei M.** Fost pădurar. Condamnat în 1945.
5. **PIROGAN Efim Gh.** Învinuit de colaboraționism și condamnat în 1947 la detenție.
6. **BECIU Tudor S.** (n. 1878) | Supuși represiunilor în 1949
7. **BECIU Xenia Gh.** — soția (n. 1884) | pe motiv că ar fi fost „chiaburi”.
8. **CIOBANU Vasile G.** (n. 1897) | Înscrisi în lista „chiaburilor”.
9. **CIOBANU Agafia P.** — soția (n. 1899) | Supuși represiunilor în 1949.
10. **CIOBANU Petru D.** (n. 1895)
11. **CIOBANU Domnica P.** — soția (n. 1895) | Supuși represiunilor în 1949
12. **CIOBANU Maria P.** — fiica (n. 1934) | pe motiv că ar fi fost „chiaburi”.
13. **CURECHERU Nadejda V.** (n. 1912) | Deportate în 1949
14. **BUDEAN-CURECHERU Sofia V.** — sora (n. 1918) | în R.A.S.S. Bureat-Mongolă
15. **CURECHERU Eudochia I.** — mama (n. 1891) | din motive religioase.
În 1962 cauza a fost clasată.
16. **GANEVICI Nicolae I.** (n. 1899) | Supuși represiunilor în 1949.
17. **GANEVICI Maria V.** — soția (n. 1890) | Cap de acuzare: „chiaburi”.
18. **GARBUZ Natalia L.** (n. 1916) | Supuși represiunilor în 1949
19. **GARBUZ Efimia C.** — fiica (n. 1935) | ca membri ai familiei
20. **GARBUZ Ion C.** — fiul (n. 1942) | unui colaboraționist.
21. **ISAC Vasile S.** (n. 1899) | Supuși represiunilor în 1949
22. **ISAC Ioana G.** — soția (n. 1899) | din motive politice.
23. **MOCAN Sergiu T.** (n. 1886) | Deportată în 1949
24. **MOCAN Maria Gr.** — soția (n. 1887) | în R.A.S.S. Bureat-Mongolă
25. **MOCAN Sofia S.** — fiica (n. 1929) | din motive religioase.
26. **MOCAN Pavel S.** — fiul (n. 1931) | Reabilitați în 1990.
27. **ONOFRAȘ Ion Gh.** (n. 1910) | Deportată în 1949
28. **ONOFRAȘ Maria Z.** — soția (n. 1910) | în R.A.S.S. Bureat-Mongolă.
29. **ONOFRAȘ Nicolae I.** — fiul (n. 1935) | Motivul: familie de „chiaburi”.
30. **ONOFRAȘ Vasile I.** — fiul (n. 1941)
31. **PIROGAN Ilie P.** (n. 1894) | Deportată în 1949 în R.A.S.S. Bureat-Mongolă
32. **PIROGAN Mihail I.** — fiul (n. 1929) | pentru că erau inochentiști.
33. **PIROGAN Parascovia I.** — fiica (n. 1930) | În 1958 cauza a fost clasată.
34. **PIROGAN Maria I.** (n. 1893) | Supuse represiunilor în 1949,
35. **PIROGAN Tamara I.** — fiica (n. 1936) | fiind înscrise în lista „colaboraționiștilor”.
36. **PIROGAN Leonte Gh.** (n. 1900) | Supuși represiunilor în 1949
37. **PIROGAN Maria Gh.** (n. 1921) | din motive politice.
38. **ROTARI Olga S.** (n. 1915). Deportată în 1949. Cap de acuzare: agent al serviciului de spionaj român.
39. **RUDEAN Ion N.** (n. 1880) | Supuși represiunilor în 1949.
40. **RUDEAN Victoria I.** — soția (n. 1881) | Cap de acuzare: „chiaburi”.
41. **BUGA Agafia S.** (n. 1924). Deportată în reg. Tomsk în 1951 din motive religioase. Reabilitată în 1990.
42. **GAIDEU Nicolae Al.** (n. 1920) | Membri ai sectei
43. **GAIDEU Nadejda A.** — soția (n. 1922) | „Martorii lui Iehova”.
44. **GAIDEU Mihail N.** — fiul (n. 1943) | Supuși represiunilor în 1951.
45. **GAIDEU Vasile N.** — fiul (n. 1948) | Reabilitați în 1990.
46. **GAIDEU Vasile Al.** (n. 1918)
47. **GAIDEU Zinovia Șt.** — soția (n. 1920) | Deportată în 1951 în reg. Tomsk.
48. **GAIDEU Natalia V.** — fiica (n. 1947) | Reabilitați în 1989.
49. **GAIDEU Boris V.** — fiul (n. 1950)
50. **MOCAN Vasile S.** (n. 1922). Supus represiunilor în 1951 din motive religioase.

s. SACAROVCA, com. DRĂGĂNEȘTI

1. **DONȚOV Fiodor E.** (n. 1888)
2. **DONȚOV Matriona I.** — soția (n. 1905)
3. **DONȚOV Ion F.** — fiul (n. 1927)
4. **DONȚOV Matriona F.** — fiica (n. 1930)
5. **DONȚOV Petru F.** — fiul (n. 1936)
6. **DONȚOV Elena F.** — fiica (n. 1940)
7. **DONȚOV Aculina F.** — fiica (n. 1942)
8. **DONȚOV Vlas F.** — fiul (n. 1945)

Înscriși în lista „colaboraționiștilor”.
Supuși represiunilor în 1949.

com. SÂNGEREII NOI

1. **CHIRILOV Grigore E.** (n. 1898). Condamnat în 1945 și deportat în reg. Aktiubinsk. Cap de acuzare: element social periculos.
2. **TODOSAICIUC Petru I.** (n. 1900). Acuzat de neîndeplinirea obligațiilor de predare a produselor agricole la stat. Condamnat în 1947, în temeiul art. 58 alin. 2 al C. p. al R.S.S.U., la 2 ani privațiune de libertate.
3. **AFTINESCU Alexandru L.** (n. 1904). Fost membru al unui partid politic („burghez”).
4. **AFTINESCU Olga S.** — soția (n. 1903)
5. **AFTINESCU Maria Al.** — fiica (n. 1931)
6. **AFTINESCU Petru Al.** — fiul (n. 1937)
7. **AFTINESCU Mihai Al.** — fiul (n. 1939)
8. **BURLACU Nicolae S.** (n. 1901)
9. **BURLACU Olga I.** — soția (n. 1906)
10. **BURLACU Efim N.** — fiul (n. 1927)
11. **BURLACU Alexandru N.** — fiul (n. 1932)
12. **BURLACU Vasile N.** — fiul (n. 1939)
13. **CECHIR Savelie M.** (n. 1907)
14. **CECHIR Vera A.** — soția (n. 1915)
15. **CECHIR Gheorghe S.** — fiul (n. 1931)
16. **CECHIR Vladimir S.** — fiul (n. 1937)
17. **CECHIR Ion S.** — fiul (n. 1941)
18. **CHIRILOV Domnica S.**
19. **CHIRILOV Ion Gr.** — fiul (n. 1929)
20. **CHIRILOV Timofei Gr.** — fiul (n. 1932)
21. **CUCOȘ Efimia I.** (n. 1903). Acuzată de colaboraționism. Deportată în R.A.S.S. Bureat-Mongolă în 1949.
22. **GÂNCU Savelie N.** (n. 1907)
23. **GÂNCU Matriona C.** — soția (n. 1909)
24. **GÂNCU Vasile S.** — fiul (n. 1929)
25. **GÂNCU Maria S.** — fiica (n. 1932)
26. **GÂNCU Elena S.** — fiica (n. 1939)
27. **GHEORGHÎȚĂ Emilian S.** (n. 1912)
28. **GHEORGHÎȚĂ Vera A.** — soția (n. 1921)
29. **GHEORGHÎȚĂ Maria E.** — fiica (n. 1937)
30. **GHEORGHÎȚĂ Tamara E.** — fiica (n. 1941)
31. **GHEORGHÎȚĂ Nina E.** — fiica (n. 1943)
32. **GHEORGHÎȚĂ Eugenia E.** — fiica (n. 1947)
33. **IUSTIN Nazarie M.** (n. 1900). Condamnat în 1949 la 10 ani de muncă forțată pentru apartenența la secta „Martorii lui Iehova”.

Deportați în 1949
în R.A.S.S. Bureat-Mongolă.

Acuzați de naționalism. Deportați în 1949
în R.A.S.S. Bureat-Mongolă pentru
apartenența la secta „Martorii lui Iehova”.
În 1959 au fost eliberați.
Reabilitați în 1959.

Supuși represiunilor în 1949
ca familie de „chiaburi”.

Deportați în 1949 în R.A.S.S. Bureat-Mongolă.
Feciorii au fost ulterior condamnați la câte
20 de ani de muncă forțată, pentru evadare.

Supuși represiunilor în 1949.
Înscriși în lista „chiaburilor”.

Supuși represiunilor în 1949.
Motivul: familie de „chiaburi”.

34. **IUSTIN Palaghia D.** — soția (n. 1904)
35. **IUSTIN Vera N.** — fiica (n. 1927 sau 1928)
36. **IUSTIN Liubov N.** — fiica (n. 1930)
37. **IUSTIN Zinaida N.** — fiica (n. 1932)
38. **IUSTIN Ion N.** — fiul (n. 1940)
39. **IUSTIN Maria N.** — fiica (n. 1946)
40. **IUSTIN Timofei M.** (n. 1898)
41. **IUSTIN Domnica A.** — soția (n. 1898)
42. **IUSTIN Liuba T.** — fiica (n. 1929)
43. **SOROCHIN Andrei V.**
44. **LAVRIC Petru M.** (n. 1875). Fost membru al unui partid politic („burghez”). Condamnat în 1949.
45. **LAVRIC Maria** — soția (n. 1883)
46. **LAVRIC Dionisie P.** — fiul (n. 1929)
47. **LAVRIC Nadejda P.** — nora (n. 1927)
48. **LUPAȘCU Eugen D.** (n. 1882)
49. **LUPAȘCU Eugenia N.** — soția (n. 1885)
50. **MARUSIC Ilarion A.** (n. 1908)
51. **MARUSIC Maria T.** — soția (n. 1911)
52. **MARUSIC Vasile I.** — fiul (n. 1930)
53. **MARUSIC Eudochia I.** — fiica (n. 1933)
54. **MARUSIC Elena I.** — fiica (n. 1936)
55. **MARUSIC Ion I.** — fiul (n. 1938)
56. **NEGRU Mihai F.** (n. 1898). Condamnat în 1949 sub acuzația de colaboraționism.
57. **MORARI Profira Gh.** — soția (n. 1900)
58. **NEGRU Ecaterina M.** — fiica (n. 1933)
59. **NEGRU Ion M.** — fiul (n. 1941)
60. **POPA Macarie F.** (n. 1907). Membru al sectei „Martorii lui Iehova”. Condamnat în 1949 la 10 ani de muncă silnică. Reabilitat în 1991.
61. **ȚONOV Iordan M.** (n. 1904)
62. **ȚONOV Daria C.** — soția (n. 1908)
63. **ȚONOV Sergiu I.** — fiul (n. 1932)
64. **ȚONOV Emilian I.** — fiul (n. 1934)
65. **ȚONOV Tamara I.** — fiica (n. 1937)
66. **ȚONOV Nicolae I.** — fiul (n. 1940)
67. **ȚONOV Lidia I.** — fiica (n. 1945)
68. **ȚONOV Maria I.** — fiica (n. 1949)
69. **CHIFA Fiodor** (n. 1904). Arestat la 14 februarie 1950 sub acuzația de complicitate și susținere a activității teroriste a grupului antisovietic condus de Filimon Bodi. Condamnat, în baza art. 19^{54b} și 54¹¹ ale C.p. al R.S.S.U., la 25 de ani de detenție într-un lagăr de corecție prin muncă, privarea de drepturi civice pe un termen de 5 ani și confiscarea averii.
70. **ANDRONIC Dumitru C.** (n. 1900)
71. **ANDRONIC Daria P.** — soția (n. 1900)
72. **ANDRONIC Gheorghe D.** — fiul (n. 1939)
73. **ANDRONIC Vasile D.** — fiul (n. 1940)
74. **BURLAC Alexandru A.** (n. 1929)
75. **ANDRONIC Nadejda D.** — soția lui Alexandru (n. 1932)
76. **BAJURAC Constantin Gr.** (n. 1933)
77. **ANDRONIC Dionis D.** (n. 1930)
78. **ANDRONIC Ion D.** (n. 1934)
79. **BELENIUC Agripina I.** (n. 1909)
80. **BELENIUC Elizaveta S.** — fiica (n. 1933)
81. **BELENIUC Iacob S.** — fiul (n. 1941)

Membri ai sectei „Martorii lui Iehova”.
Deportați în 1949
în R.A.S.S. Bureat-Mongolă.
Reabilitați în 1991.

Membri ai sectei „Martorii lui Iehova”.
Deportați în 1949
în R.A.S.S. Bureat-Mongolă.
Reabilitați în 1990.

Supuși represiunilor în 1949.

Acuzați de naționalism. Depertați în 1949
în R.A.S.S. Bureat-Mongolă. Eliberați în 1956.

Supuși represiunilor în 1949,
fiind înscrisi în lista „chiaburilor”.

Depertați în 1949 în R.A.S.S. Bureat-Mongolă.
Motivul: membri ai familiei unui
„colaboraționist”. Reabilitați în 1990.

Înscrisi în lista „chiaburilor”.
Depertați în 1949
în R.A.S.S. Bureat-Mongolă.

Membri ai sectei
„Martorii lui Iehova”.
Depertați în 1951
în R.A.S.S. Bureat-Mongolă.
Reabilitați în 1990.

Membri ai sectei „Martorii lui Iehova”.
Depertați în 1951 în reg. Tomsk.

82. **POPA Efim F.** (n. 1909)
83. **POPA Elena P.** — soția (n. 1931)
84. **POPA Maria E.** — fiica (n. 1931)
85. **POPA Vasile E.** — fiul
86. **POPA Vera E.** — fiica (n. 1934)
87. **POPA Tamara E.** — fiica (n. 1937)
88. **POPA Petru E.** — fiul (n. 1939)
89. **POPA Natalia E.** — fiica (n. 1942)
90. **POPA Mihai E.** — fiul (n. 1944)
91. **POPA Parascovia D.** (n. 1905)
92. **POPA Nadejda M.** — fiica (n. 1936)
93. **POPA Lidia M.** — fiica (n. 1939)
94. **POPA Maria M.** — fiica (n. 1942)
95. **ROȘCA Zamfira D.**
96. **ROȘCA Maria M.**
97. **SAVA Petru V.** (n. 1912)
98. **SAVA Olga F.** — soția (n. 1920)
99. **SAVA Elena P.** — fiica
100. **SAVA Maria P.** — fiica
101. **SAVA Vasile P.** — fiul
102. **SAVA Alexandru P.** — fiul
103. **SAVA Gheorghe P.** — fiul
104. **SAVA Vera P.** — fiica
105. **SAVA Valentina P.** — fiica
106. **SICICARI Afanasie D.** (n. 1909)
107. **SICICARI Olga N.** — soția (n. 1916)
108. **SICICARI Zinaida A.** — fiica (n. 1936)
109. **SICICARI Lidia A.** — fiica (n. 1938)
110. **SICICARI Nicolae A.** — fiul (n. 1941)
111. **SICICARI Elena A.** — fiica (n. 1944)
112. **STECLEAR Isidor A.** (n. 1909)
113. **STECLEAR Eufrosinia F.** — soția (n. 1912)
114. **STECLEAR Elena I.** — fiica (n. 1936)
115. **STICI Vladimir A.** (n. 1913)
116. **STICI Nadejda D.** — soția (n. 1911)
117. **STICI Olga VI.** — fiica (n. 1938)
118. **STICI Elena VI.** — fiica (n. 1939)
119. **STICI Maria VI.** — fiica (n. 1945)
120. **STICI Vera VI.** — fiica (n. 1949)
121. **TABARCIA Dionis A.** (n. 1902)
122. **TABARCIA Axinia Gh.** — soția (n. 1905)
123. **TABARCIA Gheorghe D.** — fiul (n. 1930)
124. **TABARCIA Maria D.** — fiica (n. 1941)
125. **TABARCIA Alexei D.** — fiul (n. 1944)
126. **BURLACU Ion A.** (n. 1932). Membru al sectei „Martorii lui Iehova”. Condamnat în 1960 la 7 ani de muncă forțată într-un lagăr de corecție prin muncă.

Deportați în 1951 în R.A.S.S. Bureat-Mongolă pentru apartenența la secta „Martorii lui Iehova”. Reabilitați în 1990.

Membri ai sectei „Martorii lui Iehova”.
Deportați în 1951 în R.A.S.S. Bureat-Mongolă.
Reabilitați în 1991.

Deportate în reg. Tomsk în 1951 pentru apartenența la secta „Martorii lui Iehova”. Reabilitate în 1991.

Membri ai sectei „Martorii lui Iehova”.
Deportați în 1951 în reg. Tomsk.
În 1961 cauza a fost clasată.

Acuzați de apartenența la secta „Martorii lui Iehova” și deportați în 1951 în reg. Tomsk.
Reabilitați în 1989.

Membri ai sectei „Martorii lui Iehova”.
Deportați în 1951 în reg. Tomsk.
Reabilitați în 1991.

Deportați în 1951 în reg. Tomsk din motive religioase (iehoviști).
Reabilitați în 1990.

Membri ai sectei „Martorii lui Iehova”.
Deportați în 1951 în reg. Tomsk.
Reabilitați în 1991.

s. SÂNGEREII VECHI

1. **BANARI (BONARU) Gheorghe I.** (n. 1897). Condamnat în 1944 de Tribunalul Militar. Deportat în țin. Altai. Reabilitat în 1992.
2. **CAPMARE Ion Ș.** (n. 1902). Condamnat în 1944 la 10 ani de detenție într-un lagăr de corecție prin muncă sub acuzația de trădare de patrie.

3. **CUCOȘ Petru Gh.** (n. 1887). Acuzat de colaboraționism. Condamnat în 1944 la 8 ani de muncă silnică.
4. **ANDRIUȚĂ Eudochia P.** (n. 1911). Arestată în 1945 și condamnată la 10 ani de muncă silnică într-un lagăr din țin. Krasnoiarsk.
5. **GRECICOVSCHI Gheorghe M.** Membru al Partidului Național-Liberal. Arestat în 1945 și condamnat la 5 ani de muncă forțată.
6. **ADOCHIȚA Dumitru G.** (n. 1914). Arestat în 1946 și condamnat la 10 ani de detenție într-un lagăr de muncă forțată. Cap de acuzare: colaboraționist.
7. **HADÂRCĂ Fiodor G.** (n. 1907). Condamnat în 1946, în temeiul art. 58 alin. 2 al C.p. al R.S.S.U., la 8 ani privațiune de libertate („neîndeplinirea în termenele stabilite a obligației de predare la stat a produselor agricole”).
8. **TIMOFTIC (TIMOFTICĂ) Axentie V.** | Condamnați în 1946 sub acuzația de
9. **TIMOFTIC Nicolae C.** | colaboraționism. Reabilitați în 1991.
10. **JURJIU Vladimir V.** (n. 1914). Condamnat în 1947 la 10 ani de muncă silnică forțată, fiind învinuit de colaboraționism. Reabilitat în 1991.
11. **ANDRIUȚĂ Ion V.** |
12. **ANDRIUȚĂ Olga C.** — soția |
13. **ANDRIUȚĂ Vasile I.** — fiul | Deportați în 1949.
14. **ANDRIUȚĂ Nicor I.** — fiul |
15. **ANDRIUȚĂ Veronica I.** — fiica |
16. **ANDRIUȚĂ Timofei V.** (n. 1903). Condamnat în 1949 pe motiv că ar fi fost agent al Siguranței.
17. **ANDRIUȚĂ (Iulia) Lidia T.** — fiica (n. 1936) |
18. **ANDRIUȚĂ Elena T.** — fiica (n. 1939) | Supuși represiunilor în 1949.
19. **ANDRONIC Ana N.** (n. 1911) |
20. **ANDRONIC Eudochia M.** — fiica (n. 1932) | Supuși represiunilor în 1949
21. **ANDRONIC Constantin M.** — fiul (n. 1940) | sub acuzația de colaboraționism.
22. **ANDRONIC Constantin I.** (n. 1906) |
23. **ANDRONIC Nadejda S.** — soția (n. 1905) |
24. **ANDRONIC Ion C.** — fiul (n. 1930) | Înscriși în lista „chiaburilor”.
25. **ANDRONIC Iulia C.** — fiica (n. 1937) | Supuși represiunilor în 1949.
26. **ANDRONIC Nina C.** — fiica (n. 1947) |
27. **CAZACU Ion A.** (n. 1898) |
28. **CAZACU Agafia A.** — soția (n. 1898) | Supuși represiunilor în 1949
29. **COVERDEAGA Alexandra M.** (n. 1916). Acuzată de trădare de patrie și supusă represiunilor pe motiv că ar fi fost „chiaburi”.
în 1949.
30. **COZLOV Fiodor S.** (n. 1905). Fost membru al Gărzii de Fier. Deportat în 1949 în R.A.S.S. Bureat-Mongolă.
31. **COZLOV Ana F.** — soția (n. 1912) |
32. **COZLOV Sergiu F.** — fiul (n. 1934) | Înscriși în lista „comercianților”.
33. **COZLOV Victor F.** — fiul (n. 1943) | Deportați în 1949
34. **COZLOV Elena F.** — fiica (n. 1948) | în R.A.S.S. Bureat-Mongolă.
35. **CRIHAN Ion V.** (n. 1906) |
36. **CRIHAN Elena V.** — soția (n. 1908) | Acuzați de colaboraționism.
37. **CRIHAN Ecaterina I.** — fiica (n. 1944) | Supuși represiunilor în 1949.
38. **CRIHAN Vasile N.** (n. 1887) |
39. **CRIHAN Ana V.** (n. 1902) | Deportați în 1949 în R.A.S.S. Bureat-Mongolă.
40. **DRUCEC Anca F.** (n. 1883). Inclusă în lista „chiaburilor” și deportată în 1949 în reg. Kurgan. A decedat în 1953. | Cap de acuzare: familie de „chiaburi”.
41. **DRUCEC Viorica Gh.** — nora (n. 1930). Inclusă în lista „chiaburilor” și deportată în 1949 în reg. Kurgan. Eliberată în 1956.
42. **DRUCEC Fiodor I.** — fiul (n. 1922). S-a alăturat familiei deportate în 1950.
43. **GORAȘ Fiodor V.** (n. 1906) |
44. **GORAȘ Claudia S.** — soția (n. 1910) |
45. **GORAȘ Vasile F.** — fiul (n. 1934) | Înscriși în lista „chiaburilor”
46. **GORAȘ Galina F.** — fiica (n. 1936) | și deportați în 1949

- | | |
|--|--|
| 47. GORAȘ Savelie F. — fiul (n. 1938) | în R.A.S.S. Bureat-Mongolă. |
| 48. GORAȘ Constantin F. — fiul (n. 1943 sau 1945) | |
| 49. GORAȘ Gheorghe F. — fiul (n. 1947) | Deportați în 1949
în R.A.S.S. Bureat-Mongolă
ca membri ai familiei
unui „comerciant”.
Reabilitați în 1989. |
| 50. GRECICOVSCHI Profira N. (n. 1900) | |
| 51. GRECICOVSCHI Nina Gh. — fiica (n. 1923) | |
| 52. GRECICOVSCHI Galina Gh. — fiica (n. 1926) | |
| 53. GRECICOVSCHI Eugeniu Gh. — fiul (n. 1935 sau 1937) | |
| 54. GRECICOVSCHI Ludmila M. — cumnata (n. 1948) | |
| 55. HADÂRCĂ Maria C. (n. 1900) | |
| 56. HADÂRCĂ Antonia F. — fiica (n. 1931) | |
| 57. HADÂRCĂ Zinaida F. — fiica (n. 1932) | Supuși represiunilor în 1949.
Cap de acuzare: „chiaburi”. |
| 58. HADÂRCĂ Arcadie F. — fiul (n. 1934) | |
| 59. HADÂRCĂ Boris F. — fiul (n. 1937) | |
| 60. HADÂRCĂ Constantin F. — fiul (n. 1941) | Supuși represiunilor în 1949
pe motiv că ar fi fost comercianți. |
| 61. IANOVICI Bogdan I. (n. 1900) | |
| 62. IANOVICI Nadejda N. — soția (n. 1902) | |
| 63. IANOVICI Isac B. — fiul (n. 1936) | |
| 64. IANOVICI Nicolae B. — fiul (n. 1948) | |
| 65. CEREMPEI Lidia A. — fiica adoptivă (n. 1918) | |
| 66. TIMOFTIC Elena C. (n. 1909) | Învinuite de colaboraționism.
Supuse represiunilor în 1949. |
| 67. TIMOFTIC Nina N. — fiica (n. 1933) | |
| 68. TIMOFTIC Iulia N. — fiica (n. 1937) | |

s. SLOBOZIA-CHIȘCĂRENI, com. CHIȘCĂRENI

- | | |
|---|---|
| 1. CIOBANU Efim M. (n. 1897). Membru al Partidului Național-Creștin. Deportat în 1941 în reg. Tomsk. Reabilitat în 1989. | |
| 2. CIOBANU Aritina P. (n. 1890) | Deportați în 1941
în reg. Tomsk
ca familie de „chiaburi”.
Reabilitați în 1989. |
| 3. CIOBANU Chiril E. — fiul (n. 1920) | |
| 4. CIOBANU Moisei E. — fiul (n. 1921) | |
| 5. CIOBANU Demian E. — fiul (n. 1923) | |
| 6. CIOBANU Axinia E. — fiica (n. 1927) | |
| 7. CIOBANU Vasile E. — fiul (n. 1930) | |
| 8. POPOVICI Iacob M. (n. 1883). Membru al Partidului Național-Liberal. Deportat în 1941 în reg. Tomsk. Reabilitat în 1991. | |
| 9. POPOVICI Vasilisa A. — soția (n. 1893) | Deportați în 1941
în reg. Tomsk.
Reabilitați în 1991. |
| 10. POPOVICI Filimon I. — fiul (n. 1918) | |
| 11. POPOVICI Sofia I. — fiica (n. 1923) | |
| 12. POPOVICI Anastasia I. — fiica (n. 1925) | |
| 13. POPOVICI Ion I. — fiul (n. 1927) | |
| 14. POPOVICI Maria I. — fiica (n. 1928) | |
| 15. POPOVICI Ana I. — fiica (n. 1932) | |
| 16. POPOVICI Eudochia I. — fiica (n. 1938) | |
| 17. COVALIOV Vasile F. — nepotul (n. 1940) | |
| 18. ROTARI Foma V. (n. 1886). Arestat în 1946 și condamnat, conform art. 58 alin. 1 al C. p. al R.S.S.U., la un an privațiune de libertate. A fost eliberat în 1947 pe motiv de boală. | |
| 19. BULIGA Anastasia V. (n. 1887). Condamnată în 1948, conform art. 58 alin. 2 al C. p. al R.S.S.U., la 25 de ani de muncă silnică („neîndeplinirea obligațiilor de predare către stat a produselor agricole”). | |
| 20. BRIȚCHI Trofim P. (n. 1890) | Înscrisi în lista „chiaburilor”.
Supuși represiunilor în 1949. |
| 21. BRIȚCHI Efimia N. — soția (n. 1892) | |
| 22. BRIȚCHI Ștefan T. — fiul (n. 1933) | |

s. SLOBOZIA MĂGURA, com. BURSUCENI

1. **GUȚULEAC Ion N.** (n. 1892). Fost primar. Membru al unui partid politic („burghez”). Acuzat de activitate contrarevoluționară. Arestat în 1941 și condamnat la 10 ani de detenție în Ivdellag.
2. **GUȚULEAC Eugenia F.** — soția (n. 1895) | Deportate în 1941.
3. **COPĂLOVA-GUȚULEAC Zinaida I.** (n. 1932) | Reabilitate în 1990.
4. **CIOBANU Nicolae C.** (n. 1903). Membru al unui partid politic („burghez”). Deportat în 1949 în reg. Kurgan.
5. **CIOBANU Domnica F.** — soția (n. 1905) |
6. **CIOBANU Mihai N.** — fiul (n. 1932) | Deportați în 1949 în reg. Kurgan.
7. **CIOBANU Ion N.** — fiul (n. 1944) |
8. **COZMA Fiodor V.** (n. 1901) |
9. **COZMA Mihai F.** — fiul (n. 1932 sau 1942) | Deportați în 1949
10. **COZMA Alexandra F.** — fiica (n. 1942) | în R.A.S.S. Bureat-Mongolă.
11. **ZARA Pavel T.** (n. 1903) |
12. **ZARA Eugenia P.** — fiica (n. 1934) | Deportați în 1949 în reg. Kurgan
13. **ZARA Vasile P.** — fiul (n. 1936) | din motive politice. Reabilitați în 1990.

s. TĂURA NOUĂ, com. TĂURA VECHE

1. **DOBROVOLSCHI Simion P.** (n. 1902). Învinuit de neîndeplinirea obligațiilor de predare către stat a produselor agricole. Condamnat în 1949, în baza art. 58 alin. 2 al C. p. al R.S.S.U., la 7 ani privațiune de libertate într-un lagăr de corecție prin muncă.
2. **ȘPAC Filimon F.** (n. 1893). Arestat în 1949 sub acuzația de „neîndeplinirea obligațiilor de predare către stat a produselor agricole” și condamnat la 8 ani privațiune de libertate.
3. **ȘPAC Ion N.** (n. 1893) |
4. **ȘPAC Iulita S.** — soția (n. 1892) |
5. **ȘPAC Eufrosinia I.** — fiica (n. 1935) | Înscriși în lista „chiaburilor”.
6. **ȘPAC Vasile I.** — fiul (n. 1937) | Deportați în 1949 în reg. Kurgan.
7. **ROTARI Maria C.** — mama (n. 1887) |

com. TĂURA VECHE

1. **VOLOSCIUC Anton I.** (n. 1888). Acuzat de sustragere de la plata impozitelor. Arestat în 1946 și condamnat, în temeiul art. 58 alin. 1 al C. p. al R.S.S.U., la 6 ani privațiune de libertate.
2. **BEJENARI Dumitru P.** (n. 1922) |
3. **IVLEVA Nadejda F.** — soția (n. 1923) | Înscriși în lista „colaboraționiștilor”
4. **BEJENARI Lidia D.** — fiica (n. 1946) | și supuși represiunilor în 1949.
5. **BEJENARI Galina D.** — fiica (n. 1949) |
6. **COȘMAN Ion T.** (n. 1893) |
7. **COȘMAN Maria T.** — soția (n. 1890) | Supuși represiunilor în 1949
8. **COȘMAN Rodica I.** — fiica (n. 1936) | pe motiv că ar fi fost „chiaburi”.
9. **DOBROVOLSCHI Agripina S.** (n. 1893) |
10. **DOBROVOLSCHI Nina S.** — sora (n. 1934) | Supuse represiunilor în 1949
11. **PĂDUREA Savelie D.** (n. 1900) | ca familie de „chiaburi”.
12. **PĂDUREA Varvara N.** — soția (n. 1898) |
13. **PĂDUREA Mihai S.** — fiul (n. 1929) | Supuși represiunilor în 1949,

14. **PĂDUREA Nicolae S.** — fiul (n. 1935) | fiind înscrisi în lista „chiaburilor”.
15. **PĂDUREA Eudochia S.** — fiica (n. 1940)
16. **PĂDUREA Gheorghe S.** — fiul (n. 1948)
17. **TOACĂ Arion C.** (n. 1912). Supus represiunilor în 1949.

s. TRIFĂNEȘTI, com. HECIUL NOU

1. **ERIMENCO Alexandru A.** (n. 1892)
2. **ERIMENCO Ecaterina P.** — soția (n. 1893)
3. **ERIMENCO Constantin Al.** — fiul (n. 1931)
4. **ERIMENCO Nadejda Al.** — fiica (n. 1934)
5. **ERIMENCO Vasile A.** (n. 1922)
6. **ERIMENCO Vera D.** — soția (n. 1923)
7. **ERIMENCO Janeta V.** — fiica (n. 1944)
8. **ERIMENCO Lidia V.** — fiica (n. 1946)
9. **ERIMENCO Maria V.** — fiica (n. 1948)
10. **FORNEA Ion G.** (n. 1911)
11. **FORNEA Vasilisa V.** — soția (n. 1914)
12. **FORNEA Mihai I.** — fiul (n. 1934)
13. **FORNEA Anastasia I.** — fiica (n. 1937)
14. **FORNEA Petru I.** — fiul (n. 1939)
15. **FORNEA Olga I.** — fiica (n. 1943)
16. **BOICO Ion I.** (n. 1899). Membru al Partidului Național-Creștin. Deportat în 1949 în R.A.S.S. Bureat-Mongolă.
17. **BOICO Parascovia S.** — soția (n. 1897)
18. **BOICO Vasile I.** — fiul (n. 1920)
19. **BOICO Anastasia I.** — fiica (n. 1935)
20. **GARBUZ Ion S.** (n. 1904)
21. **GARBUZ Parascovia I.** — soția (n. 1905)
22. **GARBUZ Nadejda I.** — fiica (n. 1928)
23. **GARBUZ Gheorghe I.** — fiul (n. 1930)
24. **GARBUZ Ion I.** — fiul (n. 1932)
25. **GARBUZ Varvara I.** — fiica (n. 1934)
26. **GARBUZ Vera I.** — fiica (n. 1936)
27. **GARBUZ Vasile I.** — fiul (n. 1938)
28. **GARBUZ Ecaterina I.** — fiica (n. 1940)
29. **GARBUZ Fiodor I.** — fiul (n. 1944)
30. **GARBUZ Maria I.** — fiica (n. 1945)
31. **MORARI Leonid C.** (n. 1901)
32. **MORARI Vasilisa I.** — soția (n. 1901)
33. **MORARI Gheorghe L.** — fiul (n. 1929)
34. **MORARI Ion L.** — fiul (n. 1932)
35. **MORARI Mihai L.** — fiul (n. 1934)
36. **MORARI Vasile L.** — fiul (n. 1936)
37. **MORARI Dumitru L.** — fiul (n. 1941)
38. **MORARI Ana L.** — fiica (n. 1944)
39. **MOTRUC Profir A.** (n. 1893). Condamnat din motive politice. Deportat în 1949 în R.A.S.S. Bureat-Mongolă. Reabilitat în 1990.
40. **MOTRUC Parascovia D.** — soția (n. 1894)
41. **MOTRUC Eufrosinia P.** — fiica (n. 1936)
42. **MOTRUC Gheorghe P.** — fiul (n. 1939)
43. **PĂSLARI Anastasia A.** (n. 1921)
44. **PĂSLARI Mihai N.** — fiul (n. 1945)
- Familie de „chiaburi”. Deportati în 1941 în R.A.S.S. Bureat-Mongolă.
- Înscrisi în lista „chiaburilor”. Deportati în 1941 în R.A.S.S. Bureat-Mongolă.
- Deportati în 1941 în R.A.S.S. Bureat-Mongolă pe motiv că ar fi fost colaboraționiști.
- Deportati în 1949 în R.A.S.S. Bureat-Mongolă din motive religioase. Reabilitati în 1991.
- Deportati în 1949 în R.A.S.S. Bureat-Mongolă. Motivul: familie de „chiaburi”.
- Deportati în 1949 în R.A.S.S. Bureat-Mongolă sub acuzația de colaboraționism.

- 45. PÂSLARI Mihai M. (n. 1901)
- 46. PÂSLARI Elizaveta Gr. — soția (n. 1916)
- 47. PÂSLARI Tamara M. — fiica (n. 1932)
- 48. PÂSLARI Claudia M. — fiica (n. 1934)
- 49. PÂSLARI Boris M. — fiul (n. 1940)
- 50. PÂSLARI Elena M. — fiica (n. 1942)
- 51. PÂSLARI Iurie M. — fiul (n. 1945)

Deportați în 1949
în R.A.S.S. Bureat-Mongolă.
Motivul: familie de „chiaburi”.

s. ȚIPLEȘTI, com. ALEXĂNDRENI

- 1. FRUMUSACHE Anton P. (n. 1893). Membru al Partidului Național-Creștin. Deportat în 1941. Reabilitat în 1990.
- 2. FRUMUSACHE Eufrosinia — soția (n. 1901)
- 3. FRUMUSACHE Tudor A. — fiul (n. 1920)
- 4. FRUMUSACHE Matriona A. — fiica (n. 1926)
- 5. FRUMUSACHE Iacob A. — fiul (n. 1929)
- 6. FRUMUSACHE Anastasia (Ana) A. — fiica (n. 1931)
- 7. FRUMUSACHE Vera A. — fiica (n. 1933)
- 8. FRUMUSACHE Petru A. — fiul (n. 1939)
- 9. FRUMUSACHE Olga — nora (n. 1924)
- 10. SANDU Vasile P. (n. 1899). Membru al Partidului Național-Liberal. Condamnat în 1941 la 8 ani privațiune de libertate. A decedat în detenție în 1943.
- 11. SANDU Nadejda I. — soția (n. 1899)
- 12. SANDU Ion V. — fiul (n. 1922)
- 13. SANDU Tudor V. — fiul (n. 1929)
- 14. SANDU Dionisie V. — fiul (n. 1931)
- 15. SANDU Tamara V. — fiica (n. 1932)
- 16. TIMOFEI Fiodor I. (n. 1900). Fost primar. Arestat în 1941 și condamnat pentru apartenența la Partidul Național-Liberal.
- 17. TIMOFEI Ana A. — soția (n. 1900)
- 18. TIMOFEI Petru F. — fiul (n. 1924)
- 19. TIMOFEI Victor F. — fiul (n. 1926)
- 20. TIMOFEI Andrei F. — fiul (n. 1928)
- 21. TIMOFEI Nina F. — fiica (n. 1933)
- 22. TIMOFEI Ion F. — fiul (n. 1936)
- 23. BÂRLĂDEANU Lavrentie I. (n. 1910)
- 24. BÂRLĂDEANU Natalia — soția (n. 1910)
- 25. BÂRLĂDEANU Elizaveta L. — fiica (n. 1937)
- 26. BÂRLĂDEANU Dumitru L. — fiul (n. 1939)
- 27. BÂRLĂDEANU Maria L. — fiica (n. 1941)
- 28. BÂRLĂDEANU Anghelina L. — fiica (n. 1946)
- 29. CHIU Ana I. (n. 1896)
- 30. CHIU Elizaveta D. — fiica (n. 1930)
- 31. CHIU Ecaterina D. — fiica (n. 1932)
- 32. CHIU Ion D. — fiul (n. 1934)
- 33. CHIU Tatiana D. — fiica (n. 1936)
- 34. CHIU Andrei D. — fiul (n. 1939)
- 35. CHIU Maria D. — fiica (n. 1942)
- 36. TIMOFEI Grigore M. (n. 1920)
- 37. TIMOFEI Olga D. — soția (n. 1921)
- 38. TIMOFEI Simion Gr. — fiul (n. 1943)
- 39. TIMOFEI Victor Gr. — fiul (n. 1946)

Înscriși în lista „chiaburilor”.
Deportați în 1941.
Reabilitați în 1990.

Deportați în 1941 în reg. Tomsk.

Deportați în 1941
în reg. Tomsk
ca familie de „chiaburi”.
Reabilitați în 1991.

Motivul: familie de „chiaburi”.
Deportați în 1949 în reg. Irkutsk.

Supuși represiunilor în 1949
pe motiv că ar fi fost „chiaburi”.

Supuși represiunilor în 1949.
Motivul: „chiaburi”.

40. **TIMOFEI Maria V.** (n. 1893)
 41. **TIMOFEI Victor V.** — fiul (n. 1939)
 42. **TIMOFEI Tamara V.** — fiica (n. 1946)
 43. **VASILICĂ Gheorghe Gh.** (n. 1907)
 44. **VASILICĂ Nadejda I.** (n. 1909)

Supuși represiunilor în 1949,
fiind înscriși în lista „chiaburilor”.

Deportați în 1949 în reg. Kurgan
ca familie de „chiaburi”. Reabilitați în 1990.

s. VLADIMIREUCA, com. COPĂCENI

1. **DARABAN Ion G.** (n. 1887)
 2. **DARABAN Maria A.** — soția (n. 1892)
 3. **DARABAN Andrei I.** — fiul (n. 1929)
 4. **DARABAN Olga I.** — fiica (n. 1932)
 5. **DOLGAN Zinovia V.** (n. 1909)
 6. **DOLGAN Maria V.** (n. 1937)
 7. **DOLGAN Mihai V.** (n. 1943)
 8. **GHERMAN Ana Gh.** (n. 1917)
 9. **BEȘLIU Ion Gh.** (n. 1941)
 10. **GHERMAN Maria M.** — fiica (n. 1937)
 11. **GHERMAN Daria M.** — fiica (n. 1947)
 12. **ODAINIC Eugenia E.** (n. 1906)
 13. **ODAINIC Liubov P.** — fiica (n. 1931)
 14. **ODAINIC Ion P.** — fiul (n. 1933)
 15. **ODAINIC Dumitru P.** — fiul (n. 1939)

Supuși represiunilor în 1949
ca familie de „chiaburi”.

Supuși represiunilor în 1949,
fiind înscriși în lista „chiaburilor”.

Supuși represiunilor în 1949.

Supuși represiunilor în 1949
pe motiv că ar fi fost „chiaburi”.

16. **GÂNCUL Dumitru T.** (n. 1913). Fost membru al PNC. Acuzat de naționalism. Deportat în 1950 în R.A.S.S. Bureat-Mongolă.

17. **GÂNCUL Nadejda M.**
 18. **GÂNCUL Alexandra D.**

Deportate în 1950 în R.A.S.S. Bureat-Mongolă
ca membri ai familiei unui „naționalist”.
Reabilite în 1989.

s. VRĂNEȘTI, com. SÂNGEREI

1. **JITARIUC Fiodor N.** (n. 1896). Arestat și condamnat în 1944. Reabilitat în 1992.
 2. **COLAC Ilarion Gh.** (n. 1906)
 3. **COLAC Ana F.** — soția (n. 1919)
 4. **COLAC Vadim I.** — fiul (n. 1937)
 5. **COLAC Eugen I.** — fiul (n. 1943)
 6. **COLAC Mihai I.** — fiul (n. 1945)
 7. **COLAC Anatol I.** — fiul (n. 1948)
 8. **JITARIUC Elena P.** (n. 1898). Acuzată de colaboraționism și supusă represiunilor în 1950.
 9. **MARTA Simion Gh.** (n. 1887 sau 1897). În timpul operațiunii din 6 iulie 1949 s-a ascuns. În 1951 s-a alăturat familiei deportate.
 10. **LACMAN-MARTA Alexandra F.** (n. 1912)
 11. **MARTA Elena S.** — fiica (n. 1930)
 12. **SAVA Feodosie I.** (n. 1912)
 13. **SAVA Domnica N.** — soția (n. 1906)

Supuși represiunilor în 1949
ca familie de „chiaburi”.
În 1959 au fost eliberați.

Înscrise în lista „naționaliștilor”.

Deportate în 1950 în reg. Kurgan.
În 1956 cauza a fost clasată.

Înscriși în lista „colaboraționiștilor”.

Supuși represiunilor în 1950.

**Victime ale represiunilor comuniste, originare din raionul Sângerei
(Localitatea nu a fost identificată)**

1. **ELISAVEȚCHI Nistor S.** (n. 1888). Condamnat în 1945, în temeiul art. 58 alin. 1 al C. p. al R.S.S.U., la 2 ani de muncă silnică cu reținerea a 25 % din salariu, incriminându-i-se sustragerea de la plata impozitelor.
2. **CEBOTARI Ion V.** (n. 1898). Condamnat în 1946, conform art. 58 alin. 2 al C. p. al R.S.S.U., la 6 ani privațiune de libertate („neîndeplinirea obligațiilor de predare la stat a cotei de cereale”).
3. **CHETRARI Fiodor I.** (n. 1888). Condamnat în 1946, în temeiul art. 58 alin. 1 al C. p. al R.S.S.U., la 2 ani privațiune de libertate, fiind acuzat de sustragere de la plata impozitelor.
4. **CHETRARI Grigore I.** (n. 1909). Acuzat de neîndeplinirea în termenele stabilite a obligației de predare către stat a produselor agricole. Condamnat în 1946, în temeiul art. 58 alin. 2 al C. p. al R.S.S.U., la 5 ani privațiune de libertate. În 1948 cauza a fost clasată.
5. **CHISTOL Fiodor S.** (n. 1906). Arestat în 1946 și condamnat, conform art. 58 alin. 2 al C. p. al R.S.S.U., la 7 ani privațiune de libertate pentru neîndeplinirea în termenele stabilite a obligației de predare către stat a produselor agricole. În 1948 cauza a fost clasată.
6. **CLINCA Alexei V.** (n. 1910). Condamnat la 4 ani de detenție într-un lagăr de corecție prin muncă, incriminându-i-se sustragerea de la plata impozitelor.
7. **GURUȘCIUC Ustin Gh.** (n. 1919). Condamnat în 1946, conform art. 58 alin. 2 al C. p. al R.S.S.U., la 6 ani privațiune de libertate (neîndeplinirea obligațiilor de predare la stat a cotei de cereale).
8. **PALAMARCIUC Nicolae M.** (n. 1895). Acuzat de neachitarea impozitelor și condamnat în 1946 la 7 ani de închisoare. Eliberat în 1947 pe motiv de boală.
9. **VAMIȘ Arsenie D.** (n. 1882). Condamnat în 1946 la 8 ani privațiune de libertate. Cap de acuzare: sustragere de la plata impozitelor.
10. **CUROȘ Andrei I.** (n. 1882 sau 1888). Arestat în 1947 și condamnat la 5 ani privațiune de libertate, incriminându-i-se neîndeplinirea în termenele stabilite a obligației de predare către stat a produselor agricole.
11. **LITRĂ Fiodor I.** (n. 1888). Condamnat în 1947 la 3 ani de închisoare pentru neîndeplinirea obligațiilor de predare la stat a cotei de cereale.
12. **MACOVEI Vasile I.** (n. 1895). Membru al Partidului Național-Creștin. Condamnat în 1947, în temeiul art. 58 alin. 2 al C. p. al R.S.S.U., la 5 ani privațiune de libertate. I s-a incriminat și acuzația de propagandă antisovietică.
13. **MIRON Vasile Al.** (n. 1912). Condamnat în 1947 la 7 ani privațiune de libertate pentru neîndeplinirea în termenele stabilite a obligațiilor de predare la stat a cotei de cereale.



Raionul SLOBOZIA

or. SLOBOZIA

1. **BENEA Ion T.** (n. 1883). Înscris în lista „chiaburilor” și supus represiunilor în 1930. Reabilitat în 1990.
2. **CHIȚCANEAN Vasile P.** (n. 1889). Deportat în 1930 în reg. Arhanghelsk. În 1935 revine la baștină, însă în ajunul războiului este din nou deportat în reg. Kamenet-Podolsk. Reabilitat în 1991.
3. **GURDUZ Zinovie M.** (n. 1878). Acuzat de propagandă antisovietică. Supus represiunilor în 1930. Reabilitat în 1990.
4. **OLȘAKOV Iacob I.** (n. 1871). Deportat în 1930 împreună cu familia în reg. Omsk. Reabilitat în 1991.
5. **ALEXANDROV Foma**
6. **ALEXANDROV Agripina**
7. **ALEXANDROV Safron**
8. **ALEXANDROV Roman**
9. **ALEXANDROV Petru**
10. **ALEXANDROV Parascovia**
11. **ALEXANDROV Tatiana**
12. **BRUSENSCHI Efim V.** (n. 1881). Condamnat în 1931 la 5 ani privațiune de libertate. Reabilitat în 1990.
13. **MOLOȘNEAN Mihail P.** (n. 1889)
14. **MOLOȘNEAN Iustina A.** — soția (n. 1890)
15. **MOLOȘNEAN Elena M.** — fiica (n. 1924)
16. **ORZUL Dumitru A.** (n. 1881)
17. **ORZUL Eufrosinia S.** — soția (n. 1886)
18. **ORZUL Alexandru D.** — fiul (n. 1909)
19. **OTEAN Alexei I.** (n. 1893). Deportat în 1931 în R.A.S.S. Kirghiză. Reabilitat în 1991.
20. **PARTAS Andron L.** (n. 1888)
21. **PARTAS Dumitru A.** — fiul (n. 1913)
22. **PARTAS Simion V.** (n. 1879)
23. **PARTAS Alexandra P.** — soția (n. 1881)
24. **PELIN Ion L.**
25. **PELIN Glicheria (Lucheria) C.** — soția
26. **PELIN Ana I.** — fiica
27. **PELIN Fiodor I.** — fiul
28. **ȘOCOT Ștefan E.** (n. 1886)
29. **ȘOCOT Natalia I.** — soția (n. 1891)
30. **ȘOCOT Ana Șt.** — fiica (n. 1919)
31. **ARTIUH Pavel S.** (n. 1907). Acuzat de participare la activitatea unei organizații contrarevoluționare diversioniste și condamnat în 1932 la 3 ani de detenție într-un lagăr de corecție prin muncă. În 1965 cauza a fost clasată.
32. **POGONEA Petru V.** (n. 1892)
33. **POGONEA Maria I.** — soția (n. 1893)

Deportați în 1931
în R.A.S.S. Karelo-Fină.
Reabilitați în 1991.

Deportați în reg. Kirov (1931).
Reabilitați în 1992.

Supuși represiunilor în 1931
din motive politice.
Reabilitați în 1991.

Deportați în 1931 în reg. Arhanghelsk.
Reabilitați în 1991.

Acuzați de propagandă antisovietică și deportați
în 1931 în reg. Kirov. Reabilitați în 1991.

Supuși represiunilor în 1931.
Reabilitați în 1991.

Supuși represiunilor în 1931.
Reabilitați în 1991.

Deportați în 1932 în reg. Murmansk.
Reabilitați în 1991.

34. **BULAT Gheorghe** (n. 1880)
35. **BULAT Agripina Z.** — soția (n. 1881)
36. **BULAT Gavriil Gh.** — fiul
37. **BULAT Sofia Gh.** — fiica
38. **BULAT Fedot Gh.** — fiul
39. **CEBRUCEAN Pavel E.** (n. 1889). Înscris în lista „chiaburilor” și deportat în 1933.
40. **MORDVINOV Andrei G.** (n. 1900)
41. **MORDVINOV Eudochia G.** — soția (n. 1898)
42. **MORDVINOV Claudia A.** — fiica (n. 1924)
43. **MORDVINOV Olga A.** — fiica (n. 1929)
44. **NOVAC Ilie P.** (n. 1884)
45. **NOVAC Efimia D.** — soția
46. **NOVAC Pelaghia I.** — fiica
47. **NOVAC Anastasia I.** — fiica
48. **NOVAC Elena I.** — fiica
49. **ALEXANDROV Roman I.** (n. 1874)
50. **ALEXANDROV Eudochia S.** — soția
51. **ALEXANDROV Ion R.** — fiul (n. 1909)
52. **ALEXANDROV Lucheria M.** — nora (n. 1910)
53. **ALEXANDROV Maria I.** — nepoata (n. 1934)
54. **COSTIN Ion Z.** (n. 1941). Condamnat în 1934 la 5 ani de muncă silnică conform art. 58 alin. 2 al C.p. al R.S.S.U.
55. **GONCEAR Andrei D.** (n. 1910)
56. **GONCEAR Fiocla A.** — soția (n. 1912)
57. **GONCEAR Varvara A.** — fiica (n. 1934)
58. **GONCEAR Victor A.** — fiul (n. 1938)
59. **GRATILO Vasile A.** (n. 1915). Condamnat în 1934 la 5 ani de muncă silnică pentru trecerea ilegală în 1933 a frontierei. Reabilitat în 1991.
60. **PAȘNEV Pavel Z.**
61. **PAȘNEV Grigore Z.** — fratele (n. 1908)
62. **PAȘNEV Maria I.** — soția
63. **PAȘNEV Elena P.** — fiica
64. **PAȘNEV Zinovia P.** — fiica
65. **SOCOLOV Mihail P.** (n. 1897). Înscris în lista „chiaburilor”. Deportat împreună cu familia în 1934.
66. **ZIUZIUC Anton N.** (n. 1879). Condamnat în 1934 la 3 ani privațiune de libertate în baza art. 58 alin. 2 al C.p. al R.S.S.U. („sustragere de la îndeplinirea obligațiilor de predare a cotei de cereale la stat”).
67. **COVALENCO Spiridon P.** (n. 1889). Condamnat în 1935 la 3 ani privațiune de libertate în temeiul art. 58 alin. 1 al C.p. al R.S.S.U. („sustragere de la plata impozitelor”).
68. **COZETIN Dumitru L.** (n. 1880). Acuzat de sustragere de la îndeplinirea obligațiilor de predare la stat a produselor agricole. Condamnat în 1935 la 10 ani privațiune de libertate.
69. **COZLITINA Lucheria M.** (n. 1893). Condamnată în 1935 la 10 ani privațiune de libertate. Motivul: sustragere de la îndeplinirea obligațiilor de predare la stat a cotei de cereale.
70. **ESCHIN Ion P.** (n. 1891). Condamnat în 1935 la 6 ani privațiune de libertate, incriminându-i-se sustragerea de la plata impozitelor.
71. **EXARENCO Procop F.** (n. 1889). Condamnat în 1935 la 3 ani privațiune de libertate în baza art. 58 alin. 1 al C.p. al R.S.S.U.
72. **MACALICI Andrei S.** (n. 1903). Acuzat de sustragere de la plata impozitelor și condamnat în 1935 la 8 ani privațiune de libertate în baza art. 58 alin. 1 al C.p. al R.S.S.U.
73. **POPOV Filip M.** (n. 1900). Supus represiunilor în 1935 conform art. 58-1 alin. 1 al C.p. al R.S.S.U.
74. **POPOV Ștefan V.** (n. 1898). Condamnat în 1935 la 5 ani privațiune de libertate. Cap de acuzare: neîndeplinirea obligațiilor de predare a pâinii la stat.

Deportați în 1933
în R.A.S.S. Karelo-Fină.
Reabilitați în 1990.

Supuși represiunilor în 1933
ca familie de „chiaburi”.
Reabilitați în 1991.

Înscriși în lista „chiaburilor”
și deportați în 1933 în R.A.S.S. Karelo-Fină.
Reabilitați în 1991.

Deportați în 1934
în R.A.S.S. Karelo-Fină.
Reabilitați în 1991.

Supuși represiunilor în 1934.
Motivul: familie de „chiaburi”.
Reabilitați în 1991.

Deportați în 1934
în R.A.S.S. Karelo-Fină.
Reabilitați în 1991.

75. **ADJIGHIREI Alexandru V.** (n. 1897). Condamnat în 1937 la moarte pe motiv că ar fi fost membru al unei organizații contrarevoluționare. Reabilitat în 1991.
76. **BELINSCHI Severian F.** (n. 1891). Condamnat în 1937 la moarte sub acuzația de spionaj. În 1957 cauza a fost clasată.
77. **BEȘLEAGA Ignat I.** (n. 1886). Condamnat în 1937 la moarte. Reabilitat în 1991.
78. **BRUSENSCHI Achim G.** (n. 1896). Arestat în 1937 sub acuzația de membru al unei organizații contrarevoluționare ce urmărea pregătirea unei răscoale armate împotriva puterii sovietice. Reabilitat în 1991.
79. **BRUSENSCHI Alexei G.** (n. 1895). A fost împușcat în 1937 pe motiv că ar fi fost membru al unei organizații antisovietice. Reabilitat în 1991.
80. **BRUSENSCHI Cuzma G.** (n. 1894). Condamnat în 1937 la 10 ani de detenție într-un lagăr de corecție prin muncă, fiind acuzat de participare la activitatea unei organizații contrarevoluționare de insurgență. Reabilitat în 1991.
81. **BUDEAC-CUNIȚĂN Ana D.** (n. 1913). Supusă represiunilor în 1937. Reabilitată în 1991.
82. **BURSA Nichifor N.** (n. 1889). A fost împușcat în 1937 pentru tentativa de trecere ilegală a frontierei în România. Reabilitat în 1991.
83. **BURSA Ștefan N.** (n. 1896). Condamnat în 1937 la moarte. Motivul: tentativa de a trece ilegal frontiera. În 1960 cauza a fost clasată.
84. **COROLEV Nichita S.** (n. 1893). Supus represiunilor în 1937. Reabilitat în 1990.
85. **COSTEA Grigore I.** (n. 1897). Acuzat de participare la activitatea unei organizații contrarevoluționare de insurgență. Condamnat în 1937 la moarte. În 1957 cauza a fost clasată.
86. **COVALENCO Ion C.** (n. 1890). Condamnat în 1937 la 10 ani de detenție într-un lagăr de corecție prin muncă, fiind acuzat de agitație antisovietică. În 1960 cauza a fost clasată.
87. **DANII Grigore N.** (n. 1887). A fost împușcat în 1937. Motivul: membru al unei organizații contrarevoluționare de insurgență. Reabilitat în 1991.
88. **FIODOROV Mihail I.** (n. 1884). Condamnat în 1937 la 10 ani de muncă silnică. Cap de acuzare: participare la activitatea unei organizații contrarevoluționare de insurgență. Reabilitat în 1991.
89. **FOCȘA Trifon A.** (n. 1897). A fost împușcat în 1937 sub acuzația de participare la activitatea unei organizații contrarevoluționare. Reabilitat în 1991.
90. **GALINSCHI Lavrentie M.** (n. 1886). Condamnat în 1937 la 10 ani de detenție într-un lagăr de corecție prin muncă în baza art. 54¹ al C.p. al R.S.S.U. În 1961 cauza a fost clasată.
91. **GOLUBOV Vasile G.** (n. 1900). Arestat în 1937 pe motiv că ar fi fost membru al unei organizații contrarevoluționare de insurgență. Condamnat la 10 ani de muncă silnică. Reabilitat în 1991.
92. **GURDUZ Grigore I.** (n. 1887). Supus represiunilor în 1937. Reabilitat în 1990.
93. **MARTĂNENCO Axentie I.** (n. 1897). Supus represiunilor în 1937. Reabilitat în 1991.
94. **MUNTEAN Ignat I.** (n. 1908). Acuzat de spionaj în favoarea României. Condamnat în 1937 la moarte. Reabilitat în 1991.
95. **NEGORIȚA Matvei P.** (n. 1906). Arestat în 1937 și condamnat la 10 ani de detenție într-un lagăr de corecție prin muncă. Cap de acuzare: activitate diversionistă. Reabilitat în 1991.
96. **ORZUL Chiril I.** (n. 1902). Condamnat în 1937 la moarte pe motiv că ar fi fost membru al unei organizații contrarevoluționare. Reabilitat în 1991.
97. **ORZUL Iacob Z.** (n. 1897). A fost împușcat în 1937. Cap de acuzare: activitate diversionistă și participare la activitatea unei organizații contrarevoluționare, care urmărea pregătirea unei răscoale armate împotriva puterii sovietice. Reabilitat în 1991.
98. **PARTAS Grigore V.** (n. 1886). Condamnat în 1937 la moarte pe motiv că ar fi fost membru al unei organizații contrarevoluționare, care urmărea pregătirea unei răscoale armate împotriva puterii sovietice. Reabilitat în 1991.
99. **POCHIDOV Pintilie V.** (n. 1888). Supus represiunilor în 1937. Reabilitat în 1989.
100. **POGONEA Condrat C.** (n. 1900). Condamnat în 1937 la moarte. Cap de acuzare: agent al serviciului român de spionaj. În 1961 cauza a fost clasată.

101. **POLEAȘCENCO Anton I.** (n. 1898). A fost împușcat în 1937 pe motiv că ar fi fost membru al unei organizații contrarevoluționare de insurgență. Reabilitat în 1991.
102. **POPOV Nicolae M.** (n. 1902). Acuzat de agitație antisovietică și condamnat în 1937 la 6 ani de detenție într-un lagăr de corecție prin muncă.
103. **POSTUPCO Ivan I.** (n. 1890). Condamnat în 1937 la moarte pentru participare la activitatea unei presupuse organizații contrarevoluționare. În 1958 cauza a fost clasată.
104. **SOCOLOV Fiodor** (n. 1902). Acuzat de participare la activitatea unei organizații contrarevoluționare și condamnat în 1937 la 10 ani de detenție într-un lagăr de corecție prin muncă. Reabilitat în 1991.
105. **ȘINCARIUC Diomid S.** Supus represiunilor în 1937. Cap de acuzare: activitate antisovietică.
106. **ȘINCARIUC Fiodor C.** (n. 1894). Arestat în 1937 și condamnat la moarte, fiind acuzat de agitație antisovietică. În 1960 cauza a fost clasată.
107. **TRAVCHIN Pavel I.** (n. 1896). Condamnat în 1937 la 10 ani de muncă silnică pe motiv că ar fi fost membru al unei orgaizații contrarevoluționare de insurgență. Reabilitat în 1991.
108. **ZAHAROV Vasile E.** (n. 1899). A fost arestat în 1937, fiind acuzat de spionaj. Condamnat la moarte. În 1961 cauza a fost clasată.
109. **ZATÂCA Andrei V.** (n. 1890). Acuzat de agitație antisovietică și condamnat în 1937 la 5 ani de detenție într-un lagăr de corecție prin muncă.
110. **ZATÂCA Efim A.** (n. 1911). Condamnat în 1937 la moarte. Cap de acuzare: agitație contrarevoluționară. În 1961 cauza a fost clasată.
111. **ALBUL Spiridon E.** (n. 1893). Arestat în 1938 și condamnat în baza art. 59³ alin. 1 al C. p. al R.S.F.S.R. A decedat în detenție în 1941. Potrivit unor surse, a fost împușcat. În 1958 cauza a fost clasată.
112. **BANABAC Mihail D.** (n. 1880). Acuzat de spionaj în favoarea României. Condamnat în 1938 la moarte. În 1960 cauza a fost clasată.
113. **BUDEAC Constantin D.** (n. 1887). Acuzat de agitație antisovietică. Condamnat în 1938 la moarte. În 1960 cauza a fost clasată.
114. **BUDEAC Iov I.** (n. 1901). Acuzat de spionaj în favoarea României. A fost împușcat în 1938.
115. **BUDEAC Varvara** — soția
116. **BUDEAC Ion I.** — fiul
117. **BUDEAC Mihail I.** — fiul
118. **BUDEAC Ana I.** — fiica
119. **BUDEAC Eudochia I.** — fiica
120. **BUDEAC Alexandra I.** — fiica
121. **BUDEAC Elena I.** — fiica
122. **CHIȚCANEAN Vasile L.** (n. 1893). Condamnat în 1938 la moarte. Motivul: legături cu serviciul de spionaj român. În 1961 cauza a fost clasată.
123. **CUNIȚÂN Vasile R.** (n. 1905). Acuzat de activitate contrarevoluționară (1938) și condamnat la moarte. În 1958 cauza a fost clasată.
124. **DÂMCENCO (DEMCENCO) Isai I.** (n. 1878). Înscris în lista „chiaburilor” și supus represiunilor în 1938. Reabilitat în 1991.
125. **ESCHIN Ion C.** (n. 1884). Condamnat în 1938 la moarte. Cap de acuzare: agitație antisovietică. Reabilitat în 1991.
126. **FALIUTA Andrei F.** (n. 1904). Condamnat în 1938 la 5 ani de detenție într-un lagăr de corecție prin muncă, fiind acuzat de agitație antisovietică. În 1965 cauza a fost clasată.
127. **GHERAS Grigore C.** (n. 1898). Acuzat de agitație antisovietică și condamnat în 1938 la pedeapsa capitală. În 1959 cauza a fost clasată.
128. **GONCEAR Alexandru A.** (n. 1892). Arestat în 1938 pe motiv că ar fi fost membru al unei organizații contrarevoluționare. Condamnat la moarte. În 1965 cauza a fost clasată.
129. **MIHAILOV Nicolae N.** (n. 1874). A fost împușcat în 1938 sub acuzația de spionaj. Reabilitat în 1992.
130. **PERȘIN Achim I.** (n. 1904). Condamnat în 1938 la moarte. Motivul: agitație contrarevoluționară. În 1958 cauza a fost clasată.

Supuși represiunilor în 1938.
Reabilitați în 1991.

131. **SMIRNOV Vasile I.** (n. 1882). Arestat în 1938 sub acuzația de activitate contrarevoluționară și condamnat la moarte. În 1965 cauza a fost clasată.
132. **ZATĂCA Daniil M.** (n. 1904). Condamnat în 1938 la moarte. Cap de acuzare: spionaj în favoarea României. În 1961 cauza a fost clasată.
133. **ZVEAGHINȚEV Grigore E.** (n. 1899). Acuzat de agitație antisovietică și condamnat în 1938 la moarte. Reabilitat în 1991.
134. **ZATĂCA Ștefan V.** (n. 1913). Condamnat în 1940 la 8 ani de muncă silnică. Motivul: propagandă antisovietică și trecerea ilegală a frontierei în 1932. A fost internat într-un lagăr din reg. Magadan.
135. **BACAIANOV Alexandru N.** | Deportat în 1941 în reg. Tomsk.
136. **BACAIANOV Zinaida D.** — soția | Reabilitat în 1991.
137. **BUDEAC Iacob V.** | Supuși represiunilor în 1941
138. **BUDEAC Gavriil I.** — fiul | ca familie de „chiaburi”.
139. **BUDEAC Vasile I.** — fiul | Reabilitat în 1991.
140. **MORARU (MORDARI) Nicolae I.** (n. 1902) |
141. **MORARU Daria G.** — soția (n. 1900) | Deportat în 1941 în Kazahstan.
142. **MORARU Pintilie N.** — fiul (n. 1925) | Reabilitat în 1991.
143. **MORARU Agafia N.** — fiica (n. 1926)
144. **MORARU Vasile N.** — fiul (n. 1929)
145. **MORARU Uliana N.** — fiica (n. 1933)
146. **PALANCIUC Evlampie C.** |
147. **PALANCIUC Feodora G.** — soția |
148. **PALANCIUC Maria E.** — fiica |
149. **PALANCIUC Irina E.** — fiica | Deportat în 1941. Reabilitat în 1992.
150. **PALANCIUC Vera E.** — fiica
151. **PALANCIUC Boris E.** — fiul
152. **PALANCIUC Filip E.** — fiul
153. **JEREBEȚCHI Dumitru D.** (n. 1888). Condamnat în 1943 la 3 ani privațiune de libertate, fiind acuzat de agitație antisovietică. În 1965 cauza a fost clasată.
154. **BOLOCAN Anton S.** (n. 1885). Condamnat în 1944 la 4 ani de detenție într-un lagăr de corecție prin muncă. Reabilitat în 1991.
155. **PETROV Constantin N.** (n. 1900). Condamnat în 1944 la 10 ani de muncă silnică. Internat într-un lagăr din R.A.S.S. Komi. Cap de acuzare: agent al Jandarmeriei.
156. **ȘINCARIUC Eufrosinia F.** (n. 1921). Înscrișă în lista „colaboraționiștilor” și condamnată în 1944 la 10 ani de detenție într-un lagăr de corecție prin muncă. Reabilitată în 1991.
157. **ȘINCARIUC Nicolae R.** (n. 1908). Acuzat de colaborare cu „ocupanții români”. Condamnat în 1944 la 10 ani privațiune de libertate.
158. **ANIUCOVA Daria M.** (n. 1900). Arestată în 1945 sub acuzația de colaboraționism. Condamnată la 10 ani de detenție într-un lagăr de corecție prin muncă.
159. **BRUSENSCHI Ion I.** (n. 1897). Fost primar. Condamnat în 1945 la 7 ani de detenție într-un lagăr de corecție prin muncă. În 1952 s-a alăturat familiei deportate în reg. Tiumen.
160. **CERNOVA Olga M.** (n. 1905). Înscrișă în lista „colaboraționiștilor” și condamnată în 1945 la 10 ani de muncă silnică.
161. **DOBREAC Feocla P.** (n. 1894). Acuzată de colaboraționism și condamnată la 10 ani privațiune de libertate (1945).
162. **ESCHIN Fiodor V.** Condamnat în 1945 la 10 ani de detenție într-un lagăr de corecție prin muncă sub falsă acuzație de colaboraționism. A decedat în detenție.
163. **FINOGHENOV Gheorghe C.** (n. 1891). Înscriș în lista „colaboraționiștilor” și condamnat în 1945 la 20 de ani de detenție într-un lagăr de corecție prin muncă.
164. **GRACIOV Ana A.** (n. 1898). Condamnată în 1945 la 10 ani de muncă silnică, incriminându-i-se acuzația de colaboraționism.
165. **LĂSOI Agripina V.** (n. 1910). Acuzată de colaboraționism. Arestată în 1945. Condamnată la 10 ani privațiune de libertate.

166. **POGONEA Ion V.** (n. 1888) | Supuși represiunilor în 1945.
167. **POGONEA Matriona I.** — soția (n. 1887) | Reabilitați în 1991.
168. **ZAGORODNĂI Zaharia T.** (n. 1879). Condamnat în 1945 la 10 ani de detenție într-un lagăr de corecție prin muncă. Motivul: colaboraționist.
169. **ZVEAGHIN Ivan V.** Arestat în 1945 sub acuzația de colaboraționism. Condamnat la 10 ani de detenție într-un lagăr de corecție prin muncă.
170. **ȚARAN Pavel** (n. 1909). Supus represiunilor în 1946. Reabilitat în 1992.
171. **BORONICENCO Andrei I.** (n. 1875). Înscris în lista „colaboraționiștilor” și supus represiunilor în 1949.
172. **BRUSENSCHI Parascovia** (n. 1902) | Deportați în 1949 în reg. Tiumen
173. **BRUSENSCHI Grigore** — fiul (n. 1930) | ca membri ai familiei unui „colaboraționist”.
174. **CEBRUCEAN Ana C.** (n. 1885). Supusă represiunilor în 1949, fiind acuzată de colaboraționism.
175. **COVALENCO Ecaterina I.** (n. 1918).
176. **COVALENCO Iulia M.** — fiica (n. 1941) | Înscrise în lista „colaboraționiștilor”
177. **COVALENCO Maria I.** — mama (n. 1898) | și supuse represiunilor în 1949.
178. **ESCHIN Elena S.** (n. 1891) | Deportate în 1949 în reg. Tiumen
179. **BELOGUBOV Olga T.** — fiica (n. 1932) | ca membri ai familiei unui „colaboraționist”.
180. **ESCHIN Maria S.** (n. 1888). Acuzată de colaboraționism și supusă represiunilor în 1949.
181. **POGONEA Solomia P.** (n. 1888). Supusă represiunilor în 1949 sub acuzația de colaboraționism.
182. **ROSLEAC Luca I.** (n. 1903)
183. **ROSLEAC Eufrosinia T.** — soția (n. 1905) | Înscrși în lista „colaboraționiștilor”
184. **ROSLEAC Elena L.** — fiica (n. 1934) | și deportați în 1949 în reg. Tiumen.
185. **ROSLEAC Svetlana L.** — fiica (n. 1941)
186. **SOCOLOV Iacob A.** Arestat în 1949 sub acuzația de colaboraționism și condamnat la 10 ani de detenție într-un lagăr de corecție prin muncă.
187. **SOCOLOV Pelaghia E.** (n. 1898). Deportată în 1949 în reg. Tiumen.
188. **ZIUZIUCHIN Ion C.** (n. 1895)
189. **ZIUZIUCHIN Maria V.** — soția (n. 1895) | Înscrși în lista „colaboraționiștilor”
190. **ZIUZIUCHIN Andrei I.** — fiul (n. 1918) | și deportați în 1949 în reg. Tiumen.
191. **ZIUZIUCHIN Ludmila I.** — nora (n. 1915) | Reabilitați în 1991.
192. **ZIUZIUCHIN Petru A.** — nepotul (n. 1944)
193. **ZVEAGHIN Tatiana I.** (n. 1913) | Deportați în 1949 în reg. Tiumen,
194. **ZVEAGHIN Anatolie I.** — fiul (n. 1933) | unde s-au aflat până în 1955.
195. **ZVEAGHIN Nona I.** — fiica (n. 1939) | Motivul: membri ai familiei unui „colaboraționist”.
196. **PITRUNEAC Mihail D.** Membru al sectei „Martorii lui Iehova”. Condamnat în 1954 la 3 ani privațiune de libertate. Reabilitat în 1993.
197. **BABIN Grigore** (n. 1905). Condamnat la 8 ani de detenție într-un lagăr de corecție prin muncă. Motivul: element social periculos. În 1965 cauza a fost clasată.
198. **BALANOV Nicolae I.** (n. 1912). Condamnat la 15 ani de muncă silnică în baza art. 54¹ lit. a, 54¹⁰ alin. 2 („trădare de patrie și agitație antisovietică”). În 1955 termenul detenției a fost redus la 10 ani de muncă silnică. Reabilitat în 1991.
199. **CHIRIAC Nicolae I.** (n. 1896). Acuzat de agitație antisovietică și condamnat la 3 ani de detenție într-un lagăr de corecție prin muncă.
200. **MACALICI Ion I.** (n. 1906). Condamnat, în baza art. 54¹⁰ al C. p. al R.S.S.U., la 5 ani privațiune de libertate.
201. **ȚARAN Alexei V.** (n. 1897). Acuzat de agitație antisovietică și condamnat la 10 ani de muncă silnică într-un lagăr de corecție prin muncă. În 1958 cauza a fost clasată.

**Victime ale represiunilor comuniste din anii '30–'40.
(Anul și motivul nu au fost identificate)**

202. **AGUȚA Afanasie D.** (n. 1883)
203. **ANDRUS Ion E.** (n. 1885)

204. BABIN Fiodor F. (n. 1899)
205. BOICO Fiodor H. (n. 1908)
206. BOLȘACOV Vladimir I. (n. 1900)
207. BORNOSUZ Ion V. (n. 1873)
208. BRUSENSCHI Luca V. (n. 1874)
209. BURDUGOS Vasile I. (n. 1903)
210. BURDUSUZ Sofron M. (n. 1895)
211. CALENICI Anton T. (n. 1905)
212. CARTAȘILOV Alexei A. (n. 1914)
213. CEBRUCEAN Constantin V. (n. 1819)
214. CEBRUCEAN Nicolae V. (n. 1915)
215. CLIMOV Lev D.
216. COBĂLEANSCHI Simion S.
217. COROTIAN Mihail E. (n. 1914)
218. CUNIȚĂN Maxim R. (n. 1910)
219. CURMARICA Iacob L. (n. 1880)
220. DEMCENCO Alexei F. (n. 1909)
221. DEMPUL Fiodor F. (n. 1880)
222. DIMPUL Emilian A. (n. 1910)
223. EMELIANOV Maxim A. (n. 1872)
224. ESCHIN Vladimir E. (n. 1887)
225. FALEEV Grigore T. (n. 1864)
226. GODOBA Maria L. (n. 1899)
227. HOLOSTENCO Trofim I. (n. 1885)
228. IGNATIEV Iacob E. (n. 1898)
229. IGNATIEV Mihail E. (n. 1893)
230. LAPIN Timofei I. (n. 1900)
231. LIUBINSCHI Iacob G. (n. 1979)
232. LUCA Anton F. (n. 1904)
233. MORDVINOV Zaharia J.
234. MUNTEANU Maxim G. (n. 1885)
235. MUNTEANU Ion G. (n. 1898)
236. MUNTEANU Ion I. (n. 1913)
237. NICOLENCO Gavriil A. (n. 1875)
238. OLȘACOV Loghin I. (n. 1909)
239. PALII Fiodor X. (n. 1876)
240. POIARCHIN Irina C. (n. 1903)
241. POPOV Gavriil G. (n. 1888)
242. RODIONOV Gavriil A. (n. 1909)
243. SCHIȘCENCO Alexandru A. (n. 1893)
244. SCHIȘCENCO Foma V. (n. 1890)
245. SCHIȘCENCO Nichifor I. (n. 1874)
246. SCHIȘCENCO Petru V. (n. 1901)
247. SCHIȘCENCO Vasile P. (n. 1864)
248. SOCOLOV Efim A. (n. 1873)
249. SOCOLOV Eugenia A. (n. 1899)
250. ȘCELGUNOV Gheorghe S. (n. 1915)
251. ȘINCARIUC Rodion G. (n. 1878)
252. ȘINCARIUC Spiridon R. (n. 1910)
253. TABAC Ion F. (n. 1910)
254. TABAC Mihail S. (n. 1884)
255. TABAC Pintilie A. (n. 1991)
256. TALMAZAN Alexei V. (n. 1889)
257. TALMAZAN Gheorghe V. (n. 1891)
258. TALMAZAN Pavel E. (n. 189?)

259. **TARATENCO Pavel P.** (n. 1886)
260. **TCACENCO Simion P.** (n. 1890)
261. **TONITOI Efim O.**
262. **ȚURCAN Eudochim A.** (n. 1910)
263. **ZAHAROV Alexei E.** (n. 1876)
264. **ZAHAROV Gavriil M.** (n. 1888)
265. **ZAHAROV Gheorghe A.** (n. 1917)
266. **ZANOSIEV Alexei P.** (n. 1861)
267. **ZATÂCA Efim F.** (n. 1913)
268. **ZATÂCA Efim O.** (n. 1909)
269. **ZATÂCA Fiodor A.** (n. 1900)
270. **ZATÂCA Iacob A.** (n. 1908)
271. **ZATÂCA Marina G.** (n. 1909)
272. **ZATÂCA Mihail M.** (n. 1916)
273. **ZATÂCA Nicolae V.** (n. 1909)
274. **ZATÂCA Nicolae N.** (n. 1898)
275. **ZATÂCA Zinovie G.** (n. 1913)
276. **ZIUZIUCHIN Cuzma E.** (n. 1886)
277. **ZVEAGHIN Ion N.** (n. 18??)

s. ANDRIAȘEVCA NOUĂ, com. FRUNZĂ

1. **BARTLE Leon L.** (n. 1889). Condamnat în 1937 la moarte pe motiv că ar fi fost membru al unei organizații contrarevoluționare. În 1957 cauza a fost clasată.
2. **BROSSART Ion I.** (n. 1893). Arestat în 1937 pentru participare la activitatea unei organizații contrarevoluționare. Condamnat la pedeapsa capitală. În 1958 cauza a fost clasată.
3. **VULPE Daniil H.** (n. 1902). Condamnat în 1937 la moarte. Cap de acuzare: membru al unei organizații contrarevoluționare de insurgență. În 1967 cauza a fost clasată.
4. **ȘTERN Alexandru D.** (n. 1892). Privat de libertate în 1937. A decedat în 1938 în închisoarea din Balta.
5. **BROSSART Iacob I.** (n. 1903). Acuzat de participare la activitatea unei organizații germano-fasciste și condamnat în 1938 la moarte. În 1959 cauza a fost clasată.
6. **CHESLER Iosif F.** (n. 1886). Condamnat în 1938 la moarte. Motivul: membru al unei organizații contrarevoluționare germano-fasciste. În 1959 cauza a fost clasată.
7. **FOLC Ferdinand I.** (n. 1877). Arestat în 1938 sub acuzația de membru al unei organizații contrarevoluționare germano-fasciste. Condamnat la pedeapsa capitală. În 1959 cauza a fost clasată.
8. **GHELD Chichus S.** (n. 1902). Acuzat de participare la activitatea unei organizații contrarevoluționare germano-fasciste. Condamnat în 1938 la moarte. În 1959 cauza a fost clasată.
9. **MAIER Eughelbert F.** (n. 1897). Condamnat în 1938 la moarte pe motiv că ar fi fost membru al unei organizații contrarevoluționare. În 1959 cauza a fost clasată.
10. **VELC Ion P.** (n. 1888). Arestat în 1938 și condamnat la moarte sub acuzația de participare la activitatea unei organizații contrarevoluționare germano-fasciste.
11. **MERCVART Franț V.** (n. 1901). Acuzat de propagandă antisovietică. Condamnat la privațiune de libertate în 1941. A decedat în 1943 într-un lagăr din Taișet, reg. Irkutsk. Reabilitat în 1991.
12. **ȘEFER Andrei E.** Condamnat în 1941 la 5 ani de muncă silnică. Închis într-un lagăr din Taișet, reg. Irkutsk. Cap de acuzare: element social-periculos. Reabilitat în 1992.

**Victime ale represiunilor comuniste
(Anul și motivul nu au fost identificate)**

13. **DERINGHER Andrei L.** (n. 1892)
14. **FOLC Andrei I.** (n. 1885)
15. **MAIER Andrei D.** (n. 1910)
16. **VERTINSCHI Andrei T.** (n. 1877)

com. BLIJNII HUTOR

1. **CIMIL Ion G.** (n. 1883). Înscris în lista „chiaburilor” și deportat în 1930 în R.A.S.S. Karelo-Fină. Reabilitat în 1991.
2. **CEPALÂGA Matvei C.**
3. **CEPALÂGA Pelaghia V.** — soția
4. **CEPALÂGA Elena M.** — fiica
5. **CEPALÂGA Nina M.** — fiica
6. **CEPALÂGA Anatol M.** — fiul
7. **CEPALÂGA Vasile M.** — fiul
8. **CIUMAC Hariton V.** (n. 1895). Acuzat de agitație antisovietică. Condamnat în 1937 la 8 ani de detenție într-un lagăr de corecție prin muncă.
9. **CIUMAC Iacob V.** (n. 1893). Condamnat în 1937 la 8 ani de muncă silnică. Cap de acuzare: activitate antisovietică și diversionistă.
10. **JMURCO Bronislav M.** (n. 1911). Acuzat de agitație antisovietică și condamnat la 10 ani de detenție într-un lagăr de corecție prin muncă (1937).
11. **JMURCO Martân I.** (n. 1870). Condamnat în 1937 la moarte. Motivul: agitație antisovietică.
12. **MUZĂCENCO Tihon A.** (n. 1903). Arestat în 1937 pe motiv că ar fi fost membru al unei organizații antisovietice. Condamnat la 10 ani de detenție într-un lagăr de corecție prin muncă. În 1959 cauza a fost clasată.
13. **ORGANIST Leontie S.** (n. 1911). Condamnat în 1937 la 10 ani de muncă silnică, fiind acuzat de agitație antisovietică.
14. **PLACUȘCENCO Iacob P.** (n. 1890). Supus represiunilor în 1937. Reabilitat în 1991.
15. **TURCEANINOV Matvei T.** (n. 1898). Membru al sectei baptiste. Condamnat în 1937 la pedeapsa capitală.
16. **VOLSCHI Stanislav A.** (n. 1909). Acuzat de propagandă antisovietică și împușcat (1937). Reabilitat în 1991.
17. **BOGUN-DOBROVOLSCHI Ion Z.** (n. 1884). Arestat la 7 iunie 1938 pe motiv că ar fi fost conducătorul unei organizații contrarevoluționare de insurgență. A decedat în același an în închisoarea din Tiraspol. Reabilitat în 1988.
18. **CEPALÂGA Andrei C.** (n. 1890). Acuzat de participare la activitatea unei organizații contrarevoluționare de chiaburi și condamnat în 1938 la moarte.
19. **CEPALÂGA Chirian A.** (n. 1864). Înscris în lista „chiaburilor” și supus represiunilor în 1938. Reabilitat în 1991.
20. **CEPALÂGA Nicolae C.** (n. 1905). Condamnat în 1938 la moarte pe motiv că ar fi fost membru al unei organizații contrarevoluționare a eserilor. În 1959 cauza a fost clasată.
21. **COJEMEACENCO Ion I.** (n. 1888). Supus represiunilor în 1938. Motivul: „chiabur”. Reabilitat în 1991.
22. **ERiomenco Fiodor I.** (n. 1886). Arestat în 1938 pe motiv că ar fi fost membru al unei organizații antisovietice. Condamnat la pedeapsa capitală. În 1959 cauza a fost clasată.
23. **FURCALO Grigore A.** (n. 1908). Condamnat în 1938 la moarte sub acuzația de membru al unui grup diversionist. În 1961 cauza a fost clasată.
24. **ȘVEȚ Alexandru D.** (n. 1890). Condamnat în 1938 la 8 ani privațiune de libertate, fiind acuzat de participare la activitatea unei organizații contrarevoluționare de insurgență. În 1962 cauza a fost clasată.

Deportați în 1933 în reg. Kirov.
Reabilitați în 1991.

25. **TURCEANINOV Feodosie I.** (n. 1899). Arestat în 1938 pe motiv că ar fi fost membru al unei organizații antisovietice. Condamnat la moarte. Cauza a fost clasată în 1960.
26. **CEPALÂGA Andrei F.** (n. 1898). Condamnat în 1946 la 5 ani de detenție într-un lagăr de corecție prin muncă. Motivul: „chiabur”, „element social-periculos”. În 1963 cauza a fost clasată.

**Victime ale represiunilor comuniste din anii '30-'40
(Anul și motivul nu au fost identificate)**

27. **BOGHUSLAVSCHI Andrei P.** (n. 1877)
 28. **BOGHUSLAVSCHI Grigore D.** (n. 1881)
 29. **CEPALÂGA Ion P.** (n. 1910)
 30. **CEPALÂGA Ecaterina C.** (n. 1884)
 31. **CEPALÂGA Andrei P.** (n. 1905)
 32. **MELNICOV Vasile A.** (n. 1864)
 33. **SINILENCO Petru I.** (n. 1881)
 34. **VALȚ Fridrih F.** (n. 1908)

com. CARAGAȘ

- | | |
|---|--|
| <p>1. BAHMUȚAN Onufrie I. (n. 1898). A fost împușcat în 1930. Reabilitat în 1991.</p> <p>2. CHIȚCAN Cozma R. (n. 1897). Deportat la începutul anilor '30 în reg. Perm împreună cu familia. A fost împușcat în 1938. Reabilitat în 1991.</p> <p>3. CHIȚCAN Eudochia A. — soția (n. 1897)</p> <p>4. CHIȚCAN Andrei C. — fiul (n. 1918)</p> <p>5. CHIȚCAN Agafia C. — fiica (n. 1920)</p> <p>6. CHIȚCAN Daria C. — fiica (n. 1925)</p> <p>7. CHIȚCAN Grigore C. — fiul (n. 1929)</p> <p>8. CHIȚCAN Ion C. — fiul (n. 1932)</p> <p>9. CHIȚCAN Matriona C. — fiica (n. 1936)</p> <p>10. CHIȚCAN Timofei M. (n. 1886). Deportat în 1930 împreună cu familia. În 1949 este înscris în lista „colaboraționiștilor” și deportat pentru a doua oară în reg. Tiumen. Fiul Mihail a fost acuzat de colaboraționism și condamnat în 1945.</p> <p>11. CHIȚCAN Ana L. — soția (n. 1886)</p> <p>12. CHIȚCAN Mihail T. — fiul (n. 1910)</p> <p>13. CHIȚCAN Lucheria T. — fiica (n. 1914)</p> <p>14. GOLOMOZ Afanasie A. (n. 1897). Înscris în lista „chiaburilor” și deportat în Ural în 1930. În 1938 este acuzat de agitație antisovietică și condamnat la pedeapsa capitală. În 1962 cauza a fost clasată.</p> <p>15. GOLOMOZ Fedot F. (n. 1856)</p> <p>16. GOLOMOZ Pelaghia N. — soția (n. 1861)</p> <p>17. GOLOMOZ Sergiu F. — fiul (n. 1901)</p> <p>18. GOLOMOZ Ana F. — fiica (n. 1911)</p> <p>19. MĂMĂLIGĂ Ion V. (n. 1896). Înscris în lista „chiaburilor” și deportat în 1930 în reg. Arhanghelsk, de unde a reușit să evadeze. Pentru evadare, în 1937, este privat de libertate pe termen de 10 ani.</p> <p>20. MĂMĂLIGĂ Tatiana P. — soția (n. 1896)</p> <p>21. MĂMĂLIGĂ Anastasia I. — fiica (n. 1920)</p> <p>22. MĂMĂLIGĂ Ana I. — fiica (n. 1924)</p> <p>23. MĂMĂLIGĂ Maria I. — fiica (n. 1927)</p> <p>24. ROZMERIȚA Chiril I. (n. 1905). Supus represiunilor de două ori: în 1930 ca „chiabur” și dușman al puterii sovietice, iar în 1945 pentru colaboraționism (în timpul administrației românești a fost lucrător al primăriei). Reabilitat în 1991.</p> | <p>Deportați în reg. Perm.
Reabilitați în 1991.</p> <p>Deportați în 1930.
Reabilitați în 1991.</p> <p>Deportați în 1930.
Reabilitați în 1991.</p> <p>Deportați în 1930 în Siberia
ca familie de „chiaburi”.
Reabilitați în 1990.</p> |
|---|--|

- | | |
|--|---|
| <p>25. GRECU Trofim F. (n. 1874)</p> <p>26. GRECU Maria F. — soția (n. 1875)</p> <p>27. GRECU Alexei T. — fiul</p> <p>28. GRECU Dumitru T. — fiul</p> <p>29. GRECU Feodosia A. — nora</p> <p>30. GRECU Mihail D. — nepotul</p> <p>31. GRECU Ion D. — nepotul</p> <p>32. MAMULAT Sevastian C. (n. 1886)</p> <p>33. MAMULAT Melania I. (n. 1886)</p> <p>34. MAMULAT Ștefan S. — fiul (n. 1912)</p> <p>35. MAMULAT Andrei S. — fiul (n. 1913)</p> <p>36. MAMULAT Susana S. — fiica</p> <p>37. MAȚARIN Alexandru D. (n. 1888). Supus represiunilor în 1931.</p> <p>38. PALII Nichita E. (n. 1894). Supus represiunilor în 1932 pentru trecerea ilegală a frontierei.</p> <p>39. PALII Maria L. — soția</p> <p>40. PALII Terentie N. — fiul (n. 1920)</p> <p>41. PALII Lucheria N. — fiica</p> <p>42. ANDRONATI Macar M. (n. 1899)</p> <p>43. ANDRONATI Eudochia I. — soția</p> <p>44. ANDRONATI Taisia M. — fiica</p> <p>45. ANDRONATI Petru M. — fiul</p> <p>46. BAHMUȚAN Vasile I. (n. 1894). Condamnat la 3 ani de detenție într-un lagăr de corecție prin muncă pentru tentativa de a trece frontiera în Basarabia. În 1965 cauza a fost clasată.</p> <p>47. CURLAT Ion T. (n. 1906)</p> <p>48. CURLAT Ana A. (n. 1904)</p> <p>49. CURLAT Sofia A. (n. 1927)</p> <p>50. CURLAT Trofim V. (n. 1892). Acuzat de agitație antisovietică. Condamnat în 1933 la 3 ani privațiune de libertate, apoi condamnat la moarte pe motiv că ar fi participat la o răscoală împotriva puterii sovietice. În 1961 cauza a fost clasată.</p> <p>51. PALII Afanasie A. (n. 1902)</p> <p>52. PALII Eufrosinia C. — soția (n. 1909)</p> <p>53. PALII Constantin A. — fiul</p> <p>54. PALII Tatiana A. — fiica (n. 1930)</p> <p>55. PALII Anastasia A. — fiica</p> <p>56. PALII Iov E. (n. 1894)</p> <p>57. PALII Pelaghia I. — soția (n. 1900)</p> <p>58. PALII Nicolae I. — fiul (n. 1926)</p> <p>59. PALII Elena I. — fiica (n. 1928)</p> <p>60. PALII Parascovia I. — fiica (n. 1930)</p> <p>61. CURLATA Ion I. (n. 1893). Condamnat în 1934 la 6 ani privațiune de libertate în baza art. 58 alin. 1 al C.p. al R.S.S.U. („sustragere de la plata impozitelor”).</p> <p>62. GLOBINOV Mefodie S. (n. 1889). Condamnat la 2 ani privațiune de libertate în baza art. 58 alin. 1 al C.p. al R.S.S.U. (1934).</p> <p>63. ȘVEDUL Lavrentie E.</p> <p>64. ȘVEDUL Feodosia S. — soția</p> <p>65. ȘVEDUL Procop L. — fiul</p> <p>66. ȘVEDUL Pavel L. — fiul</p> <p>67. ȘVEDUL Ignat L. — fiul</p> <p>68. BARDĂȘ Gheorghe I. (n. 1907). Acuzat de spionaj și condamnat în 1937 la moarte. În 1969 cauza a fost clasată.</p> <p>69. BOLDUREAN Ion A. (n. 1904). Condamnat în 1937 la 10 ani de muncă silnică și trimis într-un lagăr din R.A.S.S. Komi. Motivul: element social-periculos. Reabilitat în 1989.</p> <p>70. CIOBANU Evstafie P. (n. 1895). Supus represiunilor în 1937. Reabilitat în 1991.</p> | <p>Deportați în 1931
ca familie de „chiaburi”.
Reabilitați în 1991.</p> <p>Deportați în 1931.
Reabilitați în 1992.</p> <p>Supuși represiunilor în 1932.
Reabilitați în 1991.</p> <p>Deportați în 1933 în reg. Kirov.
Reabilitați în 1991.</p> <p>Deportați în 1934 în reg. Perm.
Motivul: familie de „chiaburi”.
Reabilitați în 1991.</p> <p>Deportați în 1933
în reg. Kirov.
Reabilitați în 1991.</p> <p>Deportați în 1933.
Motivul: capul familiei a desfășurat
agitație antisovietică. Reabilitați în 1990.</p> <p>Deportați în 1934
în R.A.S.S. Karelo-Fină.
Reabilitați în 1991.</p> |
|--|---|

71. **CIOBANU Simion A.** (n. 1890). Condamnat în 1937 la 10 ani de detenție într-un lagăr de corecție prin muncă, fiind acuzat de propagandă antisovietică. În 1963 cauza a fost clasată.
72. **CRAVEȚ Procop S.** (n. 1879). Acuzat de agitație contrarevoluționară. Condamnat în 1937 la pedeapsa capitală.
73. **CURLAT Nichita M.** (n. 1902). Arestat în 1937. Condamnat la 10 ani de detenție într-un lagăr de corecție prin muncă. Motivul: propagandă antisovietică. Cauza a fost clasată în 1963.
74. **GHERASIMOV Evdochim M.** (n. 1893). Condamnat în 1937 la 8 ani de detenție într-un lagăr de corecție prin muncă. În 1965 cauza a fost clasată.
75. **GOLBAN Marc O.** (n. 1887). Arestat în 1937 și condamnat la 10 ani de detenție într-un lagăr de corecție prin muncă. Cap de acuzare: propagandă antisovietică.
76. **GRECUL Andrei L.** (n. 1901). Acuzat de agitație antisovietică și condamnat în 1937 la 8 ani de muncă silnică. În 1963 cauza a fost clasată.
77. **ROTARI Ștefan I.** (n. 1891). Arestat în 1937 sub acuzația de spionaj și condamnat la 10 ani de detenție într-un lagăr de corecție prin muncă. În 1970 cauza a fost clasată.
78. **SOLOVEI Ilarion S.** (n. 1909). Condamnat în 1937 la 10 ani de muncă silnică, fiind acuzat de propagandă antisovietică. În 1969 cauza a fost clasată.
79. **ȘEȘNIȚAN Artiom I.** (n. 1898). Acuzat de spionaj. Condamnat în 1937 la 10 ani de muncă silnică. În 1964 cauza a fost clasată.
80. **TIMOTIN Procop F.** (n. 1888). Privat de libertate de două ori pentru neachitarea impozitelor. În 1937 a fost arestat sub acuzația de agitație antisovietică și condamnat la moarte. Cauza a fost clasată în 1960.
81. **TODORAȘCO Pavel A.** (n. 1909). Condamnat în 1937 la 5 ani de detenție într-un lagăr de corecție prin muncă. Cap de acuzare: aflare ilegală în zona de frontieră. În 1965 cauza a fost clasată.
82. **CURLAT Avram P.** (n. 1907). Condamnat în 1938 la 7 ani de detenție într-un lagăr de corecție prin muncă, fiind acuzat de agitație contrarevoluționară.
83. **TODORAȘCO Alexandru I.** (n. 1882). Condamnat în 1938 la moarte. Cap de acuzare: agitație contrarevoluționară și participare la o răscoală armată împotriva puterii sovietice în 1919. Reabilitat în 1962.
84. **ANDRONATI Varnav N.** (n. 1896). Acuzat de dispoziții antisovietice și de trecerea frauduloasă în 1930 a frontierei în România. Condamnat în 1941 la 10 ani de detenție într-un lagăr de corecție prin muncă.
85. **ANDRONATI Lucheria S.** — soția (n. 1898) | Înscrie în lista „chiaburilor”
86. **ANDRONATI Maria V.** — fiica (n. 1930) | și deportate în 1941.
87. **ANDRONATI Vera V.** — fiica (n. 1937) | Reabilitate în 1991.
88. **PALII Clementie C.** (n. 1908). Supus represiunilor în 1941. Reabilitat în 1991.
89. **PETRICENCO Andrei I.** (n. 1912). Condamnat în 1945 la 8 ani de muncă silnică. Motivul: agitație antisovietică. Reabilitat în 1992.
90. **ERȘTEIN Miron G.** (n. 1892). Acuzat de agitație antisovietică și condamnat în 1946 la 10 ani privațiune de libertate conform (art. 54¹⁰ al C.p. al R.S.S.U.).
91. **CVASNEȚCHI Nicolae** (n. 1885). Condamnat în 1947 la 5 ani privațiune de libertate în baza art. 54¹⁰ alin. 1 al C.p. al R.S.S.U. („agitație antisovietică”). Reabilitat în 1995.
92. **ANDRONATI Melania T.** (n. 1909) | Înscrie în lista „colaboraționiștilor”
93. **ANDRONATI Marta M.** — fiica (n. 1937) | și supuse represiunilor în 1949.
94. **CIOBANU Sofia P.** (n. 1901). Supusă represiunilor în 1949 sub acuzația de colaboraționism.
95. **CHIȚCAN Cozma E.** (n. 1887). Acuzat de colaboraționism și supus represiunilor în 1949.
96. **CHIȚCAN Maria I.** (n. 1905). Înscrișă în lista „colaboraționiștilor” și supusă represiunilor în 1949.
97. **CHIȚCAN Timofei M.** (n. 1886). Supus represiunilor sub acuzația de colaboraționism (1949).
98. **CURLAT Zinaida D.** (n. 1900). Acuzată de colaboraționism și supusă represiunilor în 1949.
99. **GHIRJEVA Anisia G.** (n. 1897) | Înscrie în lista „colaboraționiștilor”
100. **GHIRJEVA Natalia F.** — fiica (n. 1926) | și supuse represiunilor în 1949.
101. **GHIRJEVA Iulia F.** — fiica (n. 1928)
102. **PALII Cozma E.** (n. 1883). Supus represiunilor în 1949. Reabilitat în 1991.

Victime ale represiunilor comuniste din anii '30-'40
(Anul și motivul nu au fost identificate)

103. **ANDRONATI Eufrosinia L.** (n. 1896)
104. **ANDRONATI Gavriil D.** (n. 1888)
105. **ANDRONATI Severian V.** (n. 1897)
106. **BACALOV Andronic I.** (n. 1899)
107. **BAHMUȚAN Dumitru F.** (n. 1902)
108. **BURCA Ambrosie E.** (n. 1871)
109. **BURCA Ipolit E.** (n. 1899)
110. **CARAMAN Ilie P.** (n. 1895)
111. **CEBOTARI Iacob M.** (n. 1895)
112. **CEBOTARI Macarie S.** (n. 1904)
113. **CHIȚCAN Ananie P.** (n. 1893)
114. **CIOBANU Ilarion S.** (n. 1902)
115. **CIOBANU Loghin I.** (n. 1874)
116. **COSTENCO Elisei D.** (n. 1895)
117. **CURLAT Dorofei A.** (n. 1912)
118. **FILIBORȘCI Dumitru G.** (n. 1899)
119. **GHERASIMOV Nichita D.** (n. 1881)
120. **GOLOMOZ Constantin N.** (n. 1886)
121. **GRECU Vasile L.** (n. 1884)
122. **MAMALIGA Anton P.** (n. 1887)
123. **MIHAILOV Ilarion I.** (n. 1887)
124. **MULAT Pavel P.** (n. 1887)
125. **ONICA Vladimir C.** (n. 1912)
126. **PALII Maxim A.** (n. 1891)
127. **PALII Timofei A.** (n. 1885)
128. **SECRIER Ion D.** (n. 1892)
129. **SOLOVEI Simion D.** (n. 1877)
130. **SOROCA Alexei R.** (n. 1894)
131. **VODONENCO Ilie X.**

com. CHIȚCANI

1. **IOV Pavel I.** Supus represiunilor în 1931. Motivul: cap al unei gospodării „culăcești”. În 1941 este condamnat la 8 ani de detenție într-un lagăr de corecție prin muncă. Cap de acuzare: element social periculos, trecerea ilegală a frontierei. A decedat în 1942 în Ivdellag. Reabilitat în 1991.
2. **SEMIONOV Isai C.** (n. 1885). Acuzat de spionaj. Condamnat în 1937 la 10 ani de detenție într-un lagăr de corecție prin muncă. În 1971 cauza a fost clasată.
3. **CEPURENCO Ștefan A.** (n. 1882). Fost membru al Partidului Național-Liberal și al Frontului Renașterii Naționale. Supus represiunilor în 1940.
4. **CEPURENCO Varvara C.** (n. 1884) | Deportată în 1940
5. **CEPURENCO Dumitru Șt.** — fiul (n. 1903) | ca familie de „chiaburi”.
6. **CEPURENCO Sergiu Șt.** — fiul (n. 1914) | Reabilitați în 1989.
7. **CIOBANU Vasile I.** (n. 1904) | Deportată în 1940
8. **CIOBANU Elena (Uliana) N.** | în Kazahstan.
9. **CIOBANU Grigore V.** — fiul | Reabilitați în 1991.
10. **PLEȘCAN Filip T.** (n. 1895). Supus represiunilor în 1940. Reabilitat în 1991.
11. **BRIZIȚCHI Grigore I.** (n. 1884) | Deportată în 1941.
12. **BRIZIȚCHI Pelaghia T.** — soția | Reabilitați în 1991.
13. **BRIZIȚCHI Grigore Gr.** — fiul

14. **GALANIUC Alexei A.** (n. 1894) | Deportată în 1941
15. **GALANIUC Xenia G.** — soția | în reg. Aktiubinsk.
16. **GALANIUC Dumitru Al.** — fiul | Reabilitată în 1991.
17. **GROSUL Pavel M.** (n. 1892). Fost membru al Partidului Național-Creștin. Condamnat în 1941 la 10 ani de muncă silnică. Motivul: agent al Jandarmeriei.
18. **POLOBOC Gavriil M.** (n. 1902). Arestat în 1941 sub acuzația de colaboraționism. Condamnat la 10 ani de muncă silnică. Internat în Ivdellag. Familia i-a fost deportată în reg. Kzâl-Orda.
19. **APETRI Ion I.** (n. 1903). Acuzat de colaboraționism. Condamnat în 1945 la 8 ani privațiune de libertate în baza art. 54³ al C.p. al R.S.S.U. Reabilitat în 1995.
20. **OBOLENSCHI Leonid L.** (n. 1902). Călugăr la mănăstirea Chițcani. Acuzat de activitate antisovietică și condamnat în 1945 la privațiune de libertate conform art. 54¹ lit. b al C.p. al R.S.S.U.
21. **PETRESCO Filip I.** (n. 1909). Condamnat la 10 ani de detenție într-un lagăr de corecție prin muncă sub acuzația de colaboraționism (1945).
22. **GONCEAR Iacob I.** (n. 1899). Acuzat de sustragere de la îndeplinirea obligațiilor de predare a produselor agricole la stat și condamnat la 6 luni privațiune de libertate (1948).
23. **APETRI Maria T.** (n. 1900) | Deportată în 1949 în reg. Tiumen
24. **APETRI Victor I.** — fiul (n. 1932) | ca membri ai familiei unui
25. **APETRI Claudia I.** — fiica (n. 1935) | „colaboraționist”. Reabilitată în 1990.
26. **BEZZUB Lidia P.** (n. 1916). Înscrișă în lista „colaboraționiștilor”. Supusă represiunilor în 1949.
27. **CATANOI Irina I.** (n. 1897) | Înscriși în lista „colaboraționiștilor”
28. **CATANOI Ion F.** — fiul (n. 1929) | și deportați în 1949 în reg. Tiumen.
Reabilitați în 1990.
29. **CEPURESCO Andrei I.** (n. 1880)
30. **CEPURESCO Eufrosinia N.** — soția (n. 1892) | Supuși represiunilor în 1949
31. **CEPURESCO Liubov A.** — fiica (n. 1927) | ca familie de „chiaburi”.
32. **CEPURESCO Ion A.** — fiul (n. 1933)
33. **COLOMEICENCO Trofim F.** (n. 1894)
34. **COLOMEICENCO Maria P.** — soția (n. 1894) | Deportată în 1949 în reg. Tiumen.
35. **COLOMEICENCO Matvei T.** — fiul (n. 1933) | Cap de acuzare: familie de „chiaburi”.
36. **COVALESCO Ștefan G.** (n. 1898)
37. **COVALESCO Ana Șt.** — fiica (n. 1939) | Supuși represiunilor în 1949.
38. **COVALESCO Eufrosinia I.** — mama (n. 1878) | Motivul: „chiaburi”.
39. **DJAMAN Alexandru P.** (n. 1899). Membru al Partidului Național-Liberal. Fost primar. Arestat și internat într-un lagăr de corecție prin muncă.
40. **DJAMAN Maria T.** — soția (n. 1899)
41. **DJAMAN Pavel Al.** — fiul | Deportată în 1949 în reg. Aktiubinsk
42. **DJAMAN Melania Al.** — fiica | ca familie de „chiaburi”.
43. **DJAMAN Mihail Al.** — fiul | Reabilitată în 1991.
44. **DJAMAN Tamara Al.** — fiica
45. **EVDOKHIMOV Mihail P.** (n. 1880) | Supuși represiunilor în 1949
46. **EVDOKHIMOV Lucheria P.** — soția (n. 1880) | ca familie de „chiaburi”.
47. **GLODEA Ion G.** (n. 1913)
48. **GLODEA Axenia D.** — soția (n. 1920) | Înscriși în lista „chiaburilor”
49. **GLODEA Grigore I.** — fiul (n. 1941) | și supuși represiunilor în 1949.
50. **GLODEA Victor I.** — fiul (n. 1948)
51. **GUBAREV Platon I.** (n. 1883) | Supuși represiunilor în 1949.
52. **GUBAREV Maria I.** — soția (n. 1891) | Motivul: familie de „chiaburi”.
53. **IVANOV Egor I.** (n. 1890) | Supuși represiunilor în 1949.
54. **IVANOV Irina T.** — soția (n. 1894) | Cap de acuzare: „chiaburi”.
55. **LIUBOV Victor F.** (n. 1915)
56. **LIUBOV Tamara P.** — soția (n. 1920) | Înscriși în lista „colaboraționiștilor”
57. **LIUBOV Victor V.** — fiul (n. 1944) | și supuși represiunilor în 1949.

- | | |
|---|---|
| 58. MALAI Irina I. (n. 1899) | Deportați în 1949 în reg. Tiumen ca familie de „chiaburi”. |
| 59. MALAI Ion I. — fiul (n. 1919) | |
| 60. MALAI Maria I. — nora (n. 1927) | Deportați în 1949 în reg. Tiumen. Motivul: familie de „chiaburi”. |
| 61. MATRONIȚCHI Denis P. (n. 1906) | |
| 62. MATRONIȚCHI Aculina I. — soția (n. 1906) | |
| 63. MATRONIȚCHI Afanasie D. — fiul (n. 1935) | |
| 64. MATRONIȚCHI Anatol D. — fiul (n. 1938) | |
| 65. MATRONIȚCHI Ion D. — fiul (n. 1942) | |
| 66. MATRONIȚCHI Anisia N. — mama (n. 1860) | |
| 67. NAZARENCO Tatiana V. (n. 1920). Înscrisă în lista „colaboraționiștilor” și supusă represiunilor în 1949. | Deportați în reg. Tiumen în 1949 sub falsa acuzație de colaboraționism. Reabilitați în 1991. |
| 68. ONICI Scarlat F. (n. 1905) | |
| 69. ONICI Maria G. — soția (n. 1910) | |
| 70. ONICI Elena S. — fiica (n. 1933) | |
| 71. ONICI Gheorghe S. — fiul (n. 1936) | |
| 72. ONICI Vasile S. — fiul (n. 1940) | |
| 73. PATOLEA Andrei S. (n. 1890) | |
| 74. PATOLEA Marfa T. — soția (n. 1898) | |
| 75. PATOLEA Ion A. — fiul (n. 1932) | |
| 76. PATOLEA Andrei A. — fiul (n. 1934) | |
| 77. PATOLEA Alexandra A. — fiica (n. 1936) | Deportați în reg. Tiumen (1949). Motivul: colaboraționiști. Reabilitați în 1991. |
| 78. PATOLEA Parascovia A. — fiica (n. 1939) | |
| 79. PETRENCO Ana V. (n. 1907) | Deportați în 1949 în reg. Tiumen ca membri ai familiei unui „colaboraționist”. Reabilitați în 1991. |
| 80. PETRENCO Ion F. — fiul (n. 1937) | |
| 81. PETRENCO Boris F. — fiul (n. 1941) | |
| 82. PETRENCO Ilie F. — fiul (n. 1943) | |
| 83. POLEACOV Nichifor I. (n. 1891) | Înscriși în lista „colaboraționiștilor” și deportați în 1949 în reg. Tiumen. Reabilitați în 1990. |
| 84. POLEACOV Irina M. — soția (n. 1899) | |
| 85. POLEACOV Tatiana N. — fiica (n. 1929) | |
| 86. POLEACOV Eugeniu N. — fiul (n. 1931) | |
| 87. ROMANCENCO Carp I. (n. 1906) | Deportați în reg. Tiumen (1949). Cap de acuzare: familie de „chiaburi”. |
| 88. ROMANCENCO Aculina G. — soția (n. 1908) | |
| 89. ROMANCENCO Dumitru C. — fiul (n. 1933) | |
| 90. ROMANCENCO Tatiana C. — fiica (n. 1935) | |
| 91. ROMANCENCO Nicolae C. — fiul (n. 1937) | |
| 92. ROMANCENCO Gheorghe C. — fiul (n. 1941) | |
| 93. ROMANCENCO Nadejda C. — fiica (n. 1947) | |
| 94. SÂRBU Serafim V. (n. 1884). Supus represiunilor în 1949 pe motiv că ar fi fost „chiabur”. | Supuși represiunilor în 1949 sub acuzația de colaboraționism. |
| 95. TATAROI Vasile S. (n. 1910) | |
| 96. TATAROI Eufrosinia I. — soția (n. 1921) | |
| 97. TATAROI Nicolae V. — fiul (n. 1947) | Supuși represiunilor în 1949 ca familie de „chiaburi”. |
| 98. TIMUȘ Gheorghe I. (n. 1911). Înscris în lista „comercianților” și supus represiunilor în 1949. Deportat în reg. Tiumen. | |
| 99. ZAGORSCHI Vasile G. (n. 1916) | Supuși represiunilor în 1949 ca familie de „chiaburi”. |
| 100. ZAGORSCHI Matriona M. — soția (n. 1921) | |

**Victime ale represiunilor comuniste din anii '30-'40
(Anul și motivul nu au fost identificate)**

101. ALEXANDROV Carp S. (n. 1911)
 102. BAHMUȚAN Denis I.
 103. DUMITRESCU Nicolae S. (n. 1891)
 104. DVOENCHIN Iosif F. (n. 1903)
 105. GROSU Eugeniu M. (n. 1887)

106. **ORZUL Mihail L.** (n. 1898)
 107. **PLEȘCAN Nichita G.** (n. 1879)
 108. **POPOV Ivan I.** (n. 1917)
 109. **PȘENȘINIUC Ion I.** (n. 1899)
 110. **TIMOTIN Trofim P.** (n. 1915)
 111. **TOCAREV Feodosie C.** (n. 1878)
 112. **ȚĂGULEA Vladimir C.** (n. 1909)
 113. **ZELINSCHI Alexandru M.** (n. 1916)

com. CIOBURCIU

1. **ANDREEV Gheorghe T.** (n. 1873). Deportat în 1930 în reg. Tomsk. Cap de acuzare: element social-periculos. Reabilitat în 1990.
2. **BALAN Pavel C.** (n. 1886)
3. **BALAN Elena A.** — soția (n. 1885)
4. **BALAN Matriona P.** — fiica
5. **BALAN Maria P.** — fiica
6. **BALAN Ion P.** — fiul
7. **CERCEL Gheorghe F.** (n. 1890)
8. **CERCEL Feodora G.** — soția
9. **CERCEL Timofei Gh.** — fiul
10. **CERCEL Constantin Gh.** — fiul
11. **CERCEL Alexei Gh.** — fiul
12. **CERCEL Matriona Gh.** — fiica
13. **GOGUL Ion C.** (n. 1895)
14. **GOGUL Parascovia S.** — soția
15. **GOGUL Vasile I.** — fiul
16. **GOGUL Anton I.** — fiul
17. **VULPE Grigore I.** (n. 1882)
18. **VULPE Daniil Gr.** — fiul (n. 1908)
19. **VULPE Chiril Gr.** — fiul (n. 1920)
20. **CARAMAN Grigore I.** (n. 1889). Deportat în 1931 în reg. Perm. Reabilitat în 1991.
21. **CARAMAN Ștefan I.** (n. 1881)
22. **CARAMAN Maria A.** — soția (n. 1883)
23. **CARAMAN Fiodor Șt.** — fiul
24. **CARAMAN Parascovia Șt.** — fiica
25. **CARAMAN Irina Șt.** — fiica
26. **ISTRATENCO Petru C.** (n. 1886). Privat de libertate în 1931 (1935), incriminându-i-se sustragerea de la plata impozitelor. În 1938 a fost condamnat la 10 ani de muncă silnică pe motiv că ar fi fost agent al Siguranței. În 1961 cauza a fost clasată.
27. **MANOILOV Ion G.** (n. 1877). Înscris în lista „chiaburilor” și deportat în 1931.
28. **NEPOMNEAȘCII Alexandru A.** (n. 1904). Deportat în 1931 în reg. Perm. Motivul: „chiabur”. A fost împușcat în 1937. Reabilitat în 1991.
29. **ROTARI Maxim G.** (n. 1886). Supus represiunilor sub acuzația de sustragere de la plata impozitelor (1931, 1934, 1938). Reabilitat în 1991.
30. **VORNIC Ștefan C.** (n. 1896). Privat de libertate în 1931 și trimis la muncă forțată la Belomor-Kanal.
31. **VORNIC Tatiana I.** — soția (n. 1901). Deportată în 1931 în reg. Arhanghelsk. Reabilitată în 1991.
32. **ANDREEV Afanasie G.** (n. 1902). Condamnat în 1932 la 10 ani de detenție într-un lagăr de corecție prin muncă sub acuzația de activitate contrarevoluționară. În 1949 este deportat împreună cu familia în reg. Tiumen.

33. IAȚCO Leontie F. (n. 1883) | Deportați în 1932
în reg. Kirov.
34. IAȚCO Elizaveta — soția | Reabilitați în 1991.
35. IAȚCO Procopie L. — fiul (n. 1909) |
36. CARAMAN Ion I. | Deportați în 1933
în reg. Kirov.
37. CARAMAN Daria N. — soția | Reabilitați în 1991.
38. CARAMAN Arsenie I. — fiul |
39. NEPOMNEAȘCII Leontie A. (n. 1889) |
40. NEPOMNEAȘCII Macrina S. — soția (n. 1893) | Deportați în 1933 în reg. Kirov.
Motivul: familie de „chiaburi”.
41. NEPOMNEAȘCII Mihail L. — fiul (n. 1916) | Reabilitați în 1991.
42. NEPOMNEAȘCII Ion L. — fiul (n. 1921) |
43. NEPOMNEAȘCII Alexei L. — fiul (n. 1928) |
44. DIORDIEV Ștefan S. (n. 1880). Condamnat în 1934 la 6 luni privațiune de libertate în baza art. 58 alin. 1 al C.p. al R.S.S.U. („sustragere de la plata impozitelor”).
45. GOIAN Roman (n. 1881) |
46. GOIAN Alexei R. — fiul (n. 1911) | Deportați în 1934
în R.A.S.S. Komi.
47. GOIAN Ecaterina A. — nora | Reabilitați în 1991.
48. GOIAN Ștefanida R. — fiica (n. 1914) |
49. GOIAN Parascovia R. — fiica (n. 1946) |
50. MASLOV Fiodor M. (n. 1904). Condamnat în 1934 (1935) la 3 ani privațiune de libertate pentru trecerea ilegală a frontierei din U.R.S.S. în România.
51. ORLOV Hvedir I. (n. 1900). Acuzat de sustragere de la plata impozitelor și privat de libertate în 1934 (art. 58 alin. 1 al C.p. al R.S.S.U.).
52. OSIPOV Fiodor G. (n. 1896) |
53. OSIPOV Maria M. — soția (n. 1900) | Deportați în 1934
în R.A.S.S. Karelo-Fină.
54. OSIPOV Vasile F. — fiul (n. 1919) | Reabilitați în 1991.
55. OSIPOV Mihail F. — fiul (n. 1922) |
56. OSIPOV Ana F. — fiica (n. 1927) |
57. TIUPA Timofei A. (n. 1889). Privat de libertate în 1934 (1937) pentru neachitarea impozitelor. Reabilitat în 1991.
58. VASILATII Ion E. (n. 1887). Acuzat de sustragere de la plata impozitelor și condamnat în 1934 la 5 ani privațiune de libertate în baza art. 58¹ al C.p. al R.S.S.U.
59. VÂSOGHIN Vasile A. (n. 1898) |
60. VÂSOGHIN Parascovia I. — soția (n. 1897) |
61. VÂSOGHIN Anastasia V. — fiica (n. 1919) | Deportați în 1934
în R.A.S.S. Karelo-Fină.
62. VÂSOGHIN Ion V. — fiul (n. 1926) | Reabilitați în 1991.
63. VÂSOGHIN Ștefan V. — fiul (n. 1928) |
64. VÂSOGHIN Maria V. — fiica (n. 1930) |
65. VÂSOGHIN Lucheria V. — fiica (n. 1932) |
66. IAȚCO Ion M. (n. 1894) |
67. IAȚCO Maria P. — soția (n. 1898) | Supuși represiunilor de două ori:
în 1936 și în 1941. Reabilitați în 1991.
68. IAȚCO Andrei I. — fiul |
69. IAȚCO Ion I. — fiul |
70. BRUHIS Moisei I. (n. 1908). Arestat în 1937 pe motiv că ar fi fost membru al unei organizații contrarevoluționare. Condamnat la pedeapsa capitală. În 1962 cauza a fost clasată.
71. CRAVEȚ Fiodor S. (n. 1907). Acuzat de agitație antisovietică. Condamnat în 1937 la 10 ani de detenție într-un lagăr de corecție prin muncă. În 1966 cauza a fost clasată.
72. DODUL Nicolae I. Supus represiunilor în 1937. Reabilitat în 1991.
73. DURBAILOV Mihail T. (n. 1888). Condamnat la privațiune de libertate din motive politice (1937). Reabilitat în 1991.
74. FEDOSEEV Petru I. (n. 1907). Acuzat de activitate antisovietică și condamnat la 10 ani de detenție într-un lagăr de corecție prin muncă. În 1961 cauza a fost clasată.
75. GOROȘCO Simion D. (n. 1880). Condamnat în 1937 la pedeapsa capitală. Cap de acuzare: „chiabur”, activitate antisovietică. În 1957 cauza a fost clasată.

- 76. ISTRATENCO Petru C.** (n. 1886). Arestat în 1937 sub acuzația de spionaj și de propagandă antisovietică. Condamnat la 10 ani de detenție într-un lagăr de corecție prin muncă. În 1961 cauza a fost clasată.
- 77. NEPOMNEAȘCII Ion A.** (n. 1893). Condamnat în 1937 la moarte. Cap de acuzare: activitate antisovietică. Reabilitat în 1991.
- 78. ORLOV Ion I.** (n. 1887). Condamnat în 1937 la moarte. Reabilitat în 1990.
- 79. ORLOV Luca I.** (n. 1903). Acuzat de agitație antisovietică și condamnat în 1937 la 10 ani de detenție într-un lagăr de corecție prin muncă. Reabilitat în 1962.
- 80. PANCIUL Vasile I.** (n. 1902). Arestat în 1937 sub acuzația de agitație contrarevoluționară și condamnat la moarte. În 1960 cauza a fost clasată.
- 81. PAVLOV Dumitru F.** (n. 1900). Supus represiunilor în 1937 din motive politice. Reabilitat în 1991.
- 82. VORNIC Nicolae C.** (n. 1899). Acuzat de participare la activitatea unei presupuse organizații contrarevoluționare și condamnat în 1937 la 8 ani de muncă silnică. În 1961 cauza a fost clasată.
- 83. CRIȘAN Andrei F.** (n. 1911). Acuzat de sustragere de la plata impozitelor și condamnat în 1938 la 2 ani privațiune de libertate (art. 58 alin. 1 al C.p. al R.S.S.U.).
- 84. CUȘNIROV Fiodor M.** (n. 1899). Condamnat în 1938 la 10 ani de muncă silnică în baza art. 54², 54¹¹ ale C.p. al R.S.S.U. Închis într-un lagăr din reg. Magadan. Reabilitat în 1988.
- 85. GOLUBOV Ion D.** (n. 1897). Arestat sub acuzația de agitație antisovietică. Condamnat în 1938 la pedeapsa capitală.
- 86. COVALI Vasile L.** (n. 1894) | Deportat în 1941 în reg. Aktiubinsk.
- 87. COVALI Maria F.** — soția (n. 1897) | Reabilitat în 1991.
- 88. MARIANOV Fedot M.** (n. 1908). Condamnat în 1941 la 8 ani de detenție într-un lagăr de corecție prin muncă. Motivul: agitație antisovietică.
- 89. POPOV Timofei R.** (n. 1904) | Deportat în 1941 în reg. Kazahstan.
- 90. POPOV Salomia I.** — soția (n. 1906) | Reabilitat în 1991.
- 91. DICUSAR Alexei V.** (n. 1914). Înscris în lista „colaboraționiștilor”. Condamnat în 1945 la 10 ani de detenție într-un lagăr de corecție prin muncă.
- 92. ANDREEV Gheorghe T.** (n. 1870) | Supuși represiunilor în 1949
- 93. ANDREEV Anastasia I.** (n. 1867) | ca familie de „chiaburi”.
- 94. ANDREEV Grigore A.** (n. 1922) | Deportat în 1949 în reg. Tiumen
- 95. POPOV Marfa P.** — soția (n. 1923) | sub acuzația de colaboraționism.
- 96. ANDREEV Eugeniu Gr.** — fiul (n. 1948) | Reabilitat în 1990.
- 97. ANDREEV Eufrosinia A.** (n. 1898)
- 98. ANDREEV Domnica F.** — fiica (n. 1929) | Supuși represiunilor în 1949.
- 99. ANDREEV Antonina F.** — fiica (n. 1932) | Cap de acuzare: membri ai familiei
- 100. ANDREEV Vasile F.** — fiul (n. 1936) | unui „colaboraționist”.
- 101. ANDREEV Petru F.** — fiul (n. 1939)
- 102. ANDREEV Maria T.** (n. 1904) |
- 103. ANDREEV Maria A.** — fiica (n. 1937) | Deportate în 1949 în reg. Tiumen
- ca familie de „chiaburi”. Eliberate în 1956.
- Reabilitate în 1990.
- 104. VORNIC Ștefan C.** (n. 1903) |
- 105. VORNIC Tatiana I.** — soția (n. 1900) | Înscrisi în lista „colaboraționiștilor”.
- 106. VORNIC Maria Șt.** — fiica (n. 1930) | Supuși represiunilor în 1949.
- 107. VORNIC Lidia Șt.** — fiica (n. 1942) |

Victime ale represiunilor comuniste din anii '30–'40
(Anul și motivul nu au fost identificate)

- 108. BALAN Vasile S.** (n. 1894)
- 109. BLAJEVȘCHI Grigore F.** (n. 1888)

com. COPANCA

1. **COLȚA Ștefan I.** (n. 1910). Condamnat în 1930 la 5 ani privațiune de libertate pentru trecerea frontierei cu România. Reabilitat în 1992.
2. **BENDERSCHI Fiodor P.** (n. 1907). Acuzat de spionaj și condamnat în 1931 la 10 ani de detenție într-un lagăr de corecție prin muncă.
3. **CONSTANTIN Grigore V.** (n. 1888)
4. **CONSTANTIN Olga N.** — soția
5. **CONSTANTIN Iacob Gr.** — fiul
6. **CONSTANTIN Constantin Gr.** — fiul
7. **IVANOV Pahom E.** (n. 1909). Condamnat în 1931 la 10 ani de detenție într-un lagăr de corecție prin muncă. Acuzat de spionaj și deportat din nou în 1949. În 1970 cauza a fost clasată.
8. **GHEORGHIEȘCO Ștefan G.** (n. 1872). Condamnat în 1937 la moarte sub acuzația de spionaj. În 1961 cauza a fost clasată.
9. **COJUHARI Pavel I.** (n. 1894). Condamnat în 1940 la 8 ani de muncă silnică în ținutul Krasnoiarsk pentru trecerea frontierei în Basarabia. În 1956 cauza a fost clasată.
10. **ȘEVCENCO Luca I.** (n. 1899). Condamnat în 1940 la 8 ani privațiune de libertate. Internat într-un lagăr de corecție prin muncă. A decedat în 1943 în detenție.
11. **ȘEVCENCO Anastasia C.** — soția (n. 1904)
12. **ȘEVCENCO Grigore L.** — fiul
13. **ȘOCOT Nichifor I.** (n. 1898). Condamnat în 1940 la 8 ani de detenție într-un lagăr de corecție prin muncă. Reabilitat în 1991.
14. **BALAN Trofim G.** (n. 1887)
15. **BALAN Maria C.** — soția (n. 1887)
16. **BALAN Dumitru T.** — fiul (n. 1926)
17. **BALAN Vera T.** — fiica (n. 1931)
18. **BELOCUR Constantin I.** (n. 1908). Arestat în 1941, fiind acuzat de activitate antisovietică. A decedat în același an în Ivdellag. Reabilitat în 1991.
19. **BELOCUR Zinovia I.** — soția
20. **BELOCUR Domnica C.** — fiica
21. **BELOCUR Grigore C.** — fiul
22. **BELOCUR Maria C.** — fiica
23. **BELOCUR Vera C.** — fiica
24. **CAPROȘ Petru O.** (n. 1893). Membru al Partidului Național-Liberal; primar. Condamnat în 1941 la 10 ani de detenție într-un lagăr de corecție prin muncă.
25. **CAPROȘ Natalia C.** — soția (n. 1894)
26. **CAPROȘ Elizaveta P.** — fiica (n. 1926)
27. **CAPROȘ Pelaghia A.** — mama
28. **CARAUȘ Trofim C.** (n. 1901)
29. **CARAUȘ Evlampia S.** — soția (n. 1901)
30. **CARAUȘ Trifon T.** — fiul (n. 1925)
31. **CARAUȘ Ecaterina T.** — fiica (n. 1928)
32. **CHIRIAC Isidor S.** (n. 1885). Membru al Partidului Național-Țărănesc; primar. Arestat în 1941 și trimis la muncă silnică în Ivdellag. A decedat în detenție în același an. Reabilitat în 1991.
33. **CHIRIAC Ana E.** — soția (n. 1880)
34. **CHIRIAC Grigore I.** — fiul (n. 1922)
35. **CHIRIAC Aculina I.** — fiica (n. 1926)
36. **CHIRIAC Agafia I.** — fiica (n. 1928)
37. **CONSTANTINOV Ignat I.** (n. 1910). Acuzat de colaborare cu Siguranța română. Condamnat în 1941 la 10 ani de detenție într-un lagăr de corecție prin muncă. În 1966 cauza a fost clasată.

38. **COLȚA Ion L.** (n. 1882). Condamnat în 1941 la 8 ani de privațiune de libertate. Internat în Ivdellag. Cap de acuzare: element social periculos. Reabilitat în 1992.
39. **COLȚA Maria F.** — soția (n. 1884)
40. **COLȚA Efim I.** — fiul (n. 1917)
41. **COLȚA Feodosie I.** — fiul (n. 1922)
42. **COLȚA Eudochia I.** — fiica (n. 1926)
43. **GONENCO Modest V.** (n. 1914). Condamnat în 1941 la 5 ani de detenție într-un lagăr de corecție prin muncă ca element social periculos. În 1971 cauza a fost clasată.
44. **ORZU Cozma I.** (n. 1911)
45. **ORZU Alexandra N.** — soția (n. 1914)
46. **MELENTI Timofei I.** (n. 1884). Membru al Partidului Național-Țărănesc. Supus represiunilor în 1941. Reabilitat în 1991.
47. **MELENTI Eudochia I.** — soția (n. 1888)
48. **MELENTI Ion T.** — fiul (n. 1925)
49. **MELENTI Natalia T.** — fiica (n. 1931)
50. **MUNTEAN Susana (Alexandra) M.** (n. 1885)
51. **MUNTEAN Andrei C.** — fiul (n. 1923)
52. **MUNTEAN Nicolae C.** — fiul (n. 1927)
53. **MUNTEAN Nichita D.** Fost primar.
54. **MUNTEAN Alexandra I.** — soția (n. 1890)
55. **MUNTEAN Anastasia N.** — fiica (n. 1926)
56. **PARFENI Gherasim I.** (n. 1887)
57. **PARFENI Zinovia Gh.** — fiica (n. 1918)
58. **PARFENI Vasile Gh.** — fiul (n. 1929)
59. **ȘEVCENCO Ilie I.** (n. 1903)
60. **ȘEVCENCO Pelaghia D.** — soția
61. **ȘEVCENCO Ion I.** — fiul
62. **ȘEVCENCO Nicolae I.** — fiul
63. **TABAC Alexandru N.** (n. 1904). Înscris în lista „colaboraționiștilor” și în cea a „trădătorilor de patrie”. Condamnat în 1941 la 8 ani de detenție într-un lagăr de corecție prin muncă. În 1965 cauza a fost clasată.
64. **TABAC Nicolae S.** (n. 1873)
65. **TABAC Daria A.** — soția (n. 1876)
66. **TABAC Axenia N.** — fiica (n. 1915)
67. **TABAC Hariton N.** — fiul (n. 1917)
68. **TODORAȘCO Pelaghia (Parascovia) P.** (n. 1905)
69. **TODORAȘCO Ion D.** — fiul (n. 1925)
70. **TODORAȘCO Parascovia D.** — fiica (n. 1928)
71. **TODORAȘCO Andrei D.** — fiul (n. 1930)
72. **ȚARAN Efrem I.** (n. 1912). Condamnat în 1941 la 8 ani privațiune de libertate și trimis într-un lagăr de corecție prin muncă.
73. **ȚARAN Fiocla V.** — soția (n. 1916)
74. **ȚARAN Raisa E.** — fiica (n. 1939)
75. **ZOLOTOI Sergiu L.** (n. 1881)
76. **ZOLOTOI Eufrosinia S.** (n. 1881)
77. **ZOLOTOI Mihail S.** — fiul (n. 1914)
78. **ZOLOTOI Isac S.** — fiul (n. 1927)
79. **ZOLOTOI Vladimir S.** — fiul (n. 1929)
80. **ZOLOTOI Parascovia A.** — nora (n. 1919)
81. **ZOLOTOI Maria M.** — nepoata (n. 1939)
82. **BORHOVICI Avram M.** Condamnat în 1943 la 10 ani privațiune de libertate. Cap de acuzare: agent al serviciului de spionaj.
83. **NICOLAU Elena I.** (n. 1886). Acuzată de colaborare cu Jandarmeria română și condamnată în 1945 la 10 ani de detenție într-un lagăr de corecție prin muncă. Reabilitată în 1991.

Deportați în 1941 în reg. Aktiubinsk.
Reabilitați în 1992.

Supuși represiunilor în 1941.
Reabilitați în 1991.

Deportați în 1941
în reg. Aktiubinsk.
Reabilitați în 1991.

Deportați în 1941
ca membri ai familiei
unui „naționalist”.

Deportați în 1941.
Reabilitați în 1991.

Supuși represiunilor în 1941
ca familie de „chiaburi”.

Deportați în 1941 ca familie de „chiaburi”.
Capul familiei a fost acuzat de calomnii
la adresa puterii sovietice.
Reabilitați în 1991.

Deportați în 1941.
Reabilitați în 1990.

Deportați în 1941
în reg. Aktiubinsk.

Deportate în reg. Aktiubinsk (1941).
Reabilitate în 1991.

Deportați în 1941 în reg. Aktiubinsk.
Motivul: familie de „chiaburi”.
Reabilitați în 1991.

84. **MELENTII Ștefan E.** Privat de libertate în 1945 sub acuzația de colaboraționism. Reabilitat în 1991.
85. **MOROȘAN Ștefan V.** (n. 1910). Arestat în 1945 sub acuzația de colaboraționism. Condamnat la 10 ani de detenție într-un lagăr de corecție prin muncă. Reabilitat în 1991.
86. **VOZIAN Afanasie N.** Arestat în 1945 sub acuzația de colaboraționism. Condamnat la 10 ani de detenție într-un lagăr de corecție prin muncă. Reabilitat în 1991.
87. **VASILIEV Anton I.** (n. 1887). Condamnat la privațiune de libertate în 1946 în baza art. 54¹ lit. a al C.p. al R.S.S.U. („trădare de patrie”). Reabilitat în 1990.
88. **BUZUC Ion C.** (n. 1921). Acuzat de agitație antisovietică și condamnat în 1948 la 8 ani privațiune de libertate în baza art. 54¹⁰ al C.p. al R.S.S.U. Reabilitat în 1988.
89. **ARION Natalia N.** (n. 1910) | Înscriși în lista „colaboraționiștilor”.
90. **ARION Vasile A.** — fiul (n. 1930) | Deportat în reg. Tiumen (1949).
91. **CABACENCO Pavel E.** (n. 1913). A evitat deportarea. S-a alăturat familiei deportate în 1950.
92. **CABACENCO Vera F.** — soția (n. 1920)
93. **CABACENCO Fiodor P.** — fiul (n. 1937) | Deportat în 1949
94. **CABACENCO Elizaveta P.** — fiica (n. 1938) | în reg. Tiumen
95. **CABACENCO Alexandru P.** — fiul (n. 1940) | ca familie de „chiaburi”.
96. **CABACENCO Eugenia P.** — fiica (n. 1946)
97. **CHIRIAC Eudochia T.** (n. 1909) | Înscriși în lista „colaboraționiștilor”.
98. **CHIRIAC Ana I.** — fiica (n. 1932) | Deportat în 1949 în reg. Tiumen.
99. **CHIRIAC Gheorghe I.** — fiul (n. 1941) | Reabilitat în 1991.
100. **COROBOCINIC Filip A.** (n. 1908)
101. **COROBOCINIC Olga I.** — soția (n. 1909) | Deportat în 1949 în reg. Tiumen.
102. **COROBOCINIC Ilie F.** — fiul (n. 1932) | Motivul: familie de „colaboraționiști”.
103. **COROBOCINIC Vasile F.** — fiul (n. 1936) | Reabilitat în 1991.
104. **COROBOCINIC Valeriu F.** — fiul (n. 1943)
105. **EVDOKHIMOV Vera L.** (n. 1904) | Supuse represiunilor în 1949
106. **EVDOKHIMOV Maria F.** — fiica (n. 1930) | sub acuzația de colaboraționism.
107. **GHEORGHIADE Ștefan O.** (n. 1888) | Supuși represiunilor în 1949.
108. **GHEORGHIADE Lidia Șt.** — fiica (n. 1934) | Cap de acuzare: familie de „chiaburi”.
109. **GRABENCO Ana V.** (n. 1924) | Înscriși în lista „colaboraționiștilor”
110. **GRIMENCO Alexandra G.** (n. 1898) | și supuse represiunilor în 1949.
111. **JURACOVȘCHI Flor (Fiodor) V.** (n. 1880) | Supuși represiunilor în 1949
112. **JURACOVȘCHI Ioana G.** — soția (n. 1882) | ca familie de „chiaburi”.
113. **MELENTII Sofia S.** (1923) | Deportat în 1949 în reg. Tiumen.
114. **MELENTII Vasile S.** (n. 1934) | Cap de acuzare: membri ai familiei
115. **MELENTII Maria S.** (n. 1939) | unui „colaboraționist”. Reabilitat în 1991.
116. **MELNIC Moisei E.** (n. 1885)
117. **MELNIC Parascovia I.** — soția (n. 1885) | Înscriși în lista „chiaburilor”
118. **MELNIC Alexandru M.** — fiul (n. 1931) | și supuși represiunilor în 1949.
119. **MOROȘEAN Eufrosinia V.** (n. 1919)
120. **MOROȘEAN Vasile S.** — fiul (n. 1941) | Deportat în 1949 în reg. Tiumen
121. **MUNTEAN Procop D.** (n. 1876) | ca membri ai familiei unui
122. **MUNTEAN Alexandra S.** — soția (n. 1905) | „colaboraționist”. Reabilitat în 1991.
123. **MUNTEAN Gheorghe P.** — fiul (n. 1941)
124. **MUNTEAN Maria P.** — fiica (n. 1946)
125. **NICHIFORENCO Anton M.** (n. 1896)
126. **NICHIFORENCO Natalia S.** — soția (n. 1896) | Supuși represiunilor în 1949.
127. **NICHIFORENCO Anastasia A.** — fiica (n. 1934) | Motivul: familie de „chiaburi”.
128. **NICHIFORENCO Ion A.** — fiul (n. 1936)
129. **PERJEBINSCHI Ilie I.** (n. 1927). Deportat în 1949 în reg. Kurgan. Cap de acuzare: „chiabur”.
Eliberat în 1950.
130. **POPOV Alexei P.** (n. 1905)
131. **POPOV Maria T.** — soția (n. 1912) | Deportat în 1949
132. **POPOV Xenia Al.** — fiica (n. 1933) | în reg. Tiumen

133. **POPOV Ilie Al.** — fiul (n. 1935) | ca familie de „chiaburi”.
134. **POPOV Petru Al.** — fiul (n. 1940)
135. **REVIN Ion** (n. 1914) | Deportată în 1949 în reg. Tiumen
136. **REVIN Nadejda V.** — soția (n. 1914) | ca familie a unui „colaboraționist”.
137. **REVIN Vasile I.** — fiul (n. 1934) | Eliberați în 1956.
138. **SARATINEAN Carp F.** (n. 1909). Fost membru al Partidului Național-Creștin. Deportat în 1949 în reg. Tiumen.
139. **SARATINEAN Maria C.** — soția (n. 1909) | Deportate în 1949
140. **SARATINEAN Maria C.** — fiica (n. 1932) | în reg. Tiumen.
141. **SPÂNU Nicolae R.** (n. 1914). Fost membru al Partidului Național-Creștin. Deportat în 1949 în reg. Tiumen sub acuzația de colaboraționism. Eliberat în 1956.
142. **FESENCO Ana I.** — soția (n. 1921). Deportată în 1949 în reg. Tiumen sub acuzația de colaboraționism. Eliberată în 1956.
143. **TODORAȘCO Andrei D.** (n. 1910)
144. **TODORAȘCO-BAHTINA Feocla N.** — soția (n. 1911) | Deportată în 1949 în reg. Tiumen.
145. **TODORAȘCO Nadejda A.** — fiica (n. 1944) | Cap de acuzare:
146. **TODORAȘCO Eudochia A.** — fiica | familie de „colaboraționisti”.
147. **EFREMOV Irina D.** — soacra (n. 1880) | Reabilitați în 1991.
148. **TODORAȘCO Carolina D.** — sora (n. 1916)
149. **VOZIAN Ignat N.** (n. 1918) | Înscrisi în lista „chiaburilor”
150. **VOZIAN Elena P.** — soția (n. 1926) | și supuși represiunilor în 1949.
151. **VOZIAN Nicolae C.** — tata (n. 1880) | Deportată în reg. Tiumen.
152. **VOZIAN Natalia E.** (n. 1910) | Deportată în 1949 în reg. Tiumen
153. **VOZIAN Gheorghe A.** — fiul (n. 1931) | ca membri ai familiei unui
154. **VOZIAN Maria A.** — fiica (n. 1942) | „colaboraționist”. Reabilitați în 1991.
155. **ZATÂC Leon M.** (n. 1904). Fost membru al Partidului Național-Țărănesc. Supus represiunilor în 1949 sub acuzația de colaboraționism.
156. **ZATÂC Natalia L.** — soția (n. 1902)
157. **ZATÂC Ștefan L.** — fiul (n. 1929) | Deportată în 1949 în reg. Tiumen.
158. **ZATÂC Maria L.** — fiica (n. 1932) | Motivul: membri ai familiei unui
159. **ZATÂC Vasile L.** — fiul (n. 1934) | „colaboraționist”. Reabilitați în 1991.
160. **ZATÂC Moisei L.** — fiul (n. 1938)
161. **ZATÂC Elizaveta L.** — fiica (n. 1938)

**Victime ale represiunilor comuniste din anii '30-'40
(Anul și motivul nu au fost identificate)**

162. **AVTENIEV Mihail T.** (n. 1909)
163. **BADARANCEA Vera A.** (n. 1918)
164. **BUDEAN Alexandru G.** (n. 1912)
165. **BUDEAN Anton G.** (n. 1886)
166. **CARAUȘ Petru O.** (n. 1893)
167. **CARTĂȘILOV Ștefan A.** (n. 1910)
168. **CHERVONENCO Iacob N.** (n. 1897)
169. **CHIRMAN Simion N.** (n. 1910)
170. **COROȘNEANU Nichita A.** (n. 1899)
171. **CREANGA Simion H.** (n. 1900)
172. **CURLAT Eugeniu A.** (n. 1907)
173. **DEHTEARENCO Nichifor M.** (n. 1890)
174. **EROMENCO Achim A.** (n. 1912)
175. **EROMENCO Ion A.** (n. 1909)
176. **EVDOCHIMOV Filip I.** (n. 1902)
177. **FOCȘA Carp M.** (n. 1902)
178. **GEREBEȚCHI Alexei I.** (n. 1914)

- 179. GRIGORIEV Marcu A. (n. 1914)
- 180. MORARU Nicolae I. (n. 1902)
- 181. MUNTEAN Mihail G. (n. 1893)
- 182. MUNTEAN Gavriil T. (n. 1903)
- 183. ONICA Foma D. (n. 1910)
- 184. ȘANDALOVȘCHI Alexei I. (n. 1907)
- 185. ȘANDALOVȘCHI Leonid I. (n. 1916)
- 186. ȘVEDOV Varnav E. (n. 1897)
- 187. TROFIMOV Andrei V. (n. 1905)

com. COROTNA

- 1. DANICI Grigore L. (n. 1872). Condamnat la moarte în 1930 (1937). Reabilitat în 1991.
- 2. TURUTA Trofim T. | Deportat în 1930.
- 3. TURUTA Parascovia T. — soția | Reabilitat în 1991.
- 4. JEMAN Fiodor I. (n. 1886). Supus represiunilor comuniste de două ori: în 1931 este condamnat la 2 ani de muncă silnică pentru neachitarea impozitelor, iar în 1937 la moarte sub acuzația de agitație antisovietică.
- 5. PEREMAN Ion E. (n. 1891). Deportat în 1931 în reg. Tomsk. Reabilitat în 1991.
- 6. PEREMAN Fiodor E. Condamnat la moarte în 1931, fiind acuzat de activitate antisovietică. Reabilitat în 1991.
- 7. DJINARI Maxim I. (n. 1864) | Supuși represiunilor în 1932 pentru trecerea ilegală
- 8. DJINARI Matriona F. — soția | a frontierei cu România. În 1935 soția și feciorul
- 9. DJINARI Mihail M. — fiul | încearcă iarăși să treacă ilegal frontiera cu România. Condamnați la 6 luni de închisoare. Reabilitați în 1989.
- 10. CARPOV Pavel I. (n. 1878)
- 11. CARPOV Sofia N. — soția (n. 1889)
- 12. CARPOV Petru P. — fiul (n. 1908)
- 13. CARPOV Eufrosinia P. — fiica (n. 1910)
- 14. CARPOV Grigore P. — fiul (n. 1915)
- 15. CARPOV Iacob P. — fiul (n. 1917)
- 16. CARPOV Ion P. — fiul (n. 1925)
- 17. CARPOV Ioachim P. (n. 1919)
- 18. ȚURCAN Spiridon G. (n. 1899). Arestat în 1935 sub acuzația de sustragere de la îndeplinirea obligațiilor de predare a cotei de cereale la stat. Condamnat la 5 ani de muncă silnică.
- 19. CIOBANU Zaharia D. (n. 1913) | Acuzați de spionaj și condamnați în 1937
- 20. CIOBANU Eudochia I. — soția (n. 1908) | (1938) la 10 ani privațiune de libertate. Reabilitați în 1962.
- 21. DOLGHIER Terinte D. (n. 1889). Condamnat în 1937 la moarte. Cap de acuzare: agitație religioasă și antisovietică. În 1960 cauza a fost clasată.
- 22. HARITONOV Emilian I. (n. 1904). Acuzat de agitație antisovietică și condamnat în 1937 la 10 ani de detenție într-un lagăr de corecție prin muncă. Reabilitat în 1960.
- 23. MALAȘEVȘCHI Luca I. (n. 1889). Condamnat în 1937 la 10 ani de muncă silnică pentru agitație antisovietică.
- 24. MIZERNIUC Pavel C. (n. 1914). Acuzat de agitație antisovietică și condamnat în 1937 la 10 ani de detenție într-un lagăr de corecție prin muncă. Reabilitat în 1962.
- 25. VASILIEV Condrat F. (n. 1891). Supus represiunilor în 1937. Reabilitat în 1989.
- 26. JENARI Mefodie I. (n. 1902). Înscris în lista „colaboraționiștilor”. Condamnat în 1945 la 15 ani de detenție într-un lagăr de corecție prin muncă.
- 27. VASILIEV Anton I. (n. 1887). Supus represiunilor în 1946.

**Victime ale represiunilor comuniste din anii '30-'40
(Anul și motivul nu au fost identificate)**

28. BABAC Pelaghia P. (n. 1893)
29. BABAC Efim M. (n. 1893)
30. BABAC Gheorghe E. (n. 1914)
31. BODIUL Afanasie P. (n. 1911)
32. CARPOV Melentie C. (n. 1904)
33. CUDREAVȚEV Zaharia S. (n. 1905)
34. ECSARENCO Fedot I. (n. 1902)
35. FRANCEAC Vladimir V. (n. 1886)
36. GALEȚCUL Mihail V. (n. 1894)
37. GARABAJI Emelian S. (n. 1891)
38. HARITONOV Ion N. (n. 1873)
39. IUROȘ Ion T. (n. 1902)
40. MALAȘEVȘCHI Vasile S. (n. 1902)
41. MARTÂNENCO Dumitru G. (n. 1887)
42. MARTÂNENCO Trofim D. (n. 1910)
43. MIZERNIUC Petru C. (n. 1879)
44. OLEINIC Grigore D. (n. 1891)
45. POPOV Iacob G. (n. 1910)
46. PEREMAN Gheorghe L. (n. 1910)
47. PEREMAN Ștefan A. (n. 1893)
48. PEREMAN Afanasie S. (n. 1880)
49. PEREMAN Feodosie C. (n. 1907)
50. SOROCA Dominte G. (n. 1899)
51. ȘEVCENCO Iustin G. (n. 1903)
52. ȘEVCENCO Gheorghe S. (n. 1908)
53. ȘEVCENCO Dumitru F. (n. 1906)
54. TURUTA Pavel T. (n. 1914)
55. VASILIEV Grigore M. (n. 1896)
56. VASILIEV Nichita D. (n. 1887)
57. VASILIEV Axentie I. (n. 1893)
58. ZANOSEV Petru F. (n. 1895)
59. ZANOSEV Vasile E. (n. 1878)
60. ZANOSEV Vasile A. (n. 1906)
61. ZANISIEV Filip I. (n. 1893)
62. ZINARII Lavrentie A. (n. 1893)

com. HLINAIA

- | | |
|--|--|
| <ol style="list-style-type: none"> 1. ASETEANOV Simion M. (n. 1880) 2. ASETEANOV Ana I. — soția 3. CAFTAN Andron V. (n. 1870). Condamnat în 1929 conform art. 58² al C.p. al R.S.S.U. („neîndeplinirea obligațiilor de predare la stat a cotei de cereale”). 4. BEJAN Mihail I. 5. BEJAN Ion M. — fiul 6. CAFTAN Procop A. (n. 1903) 7. CAFTAN Larisa I. — soția (n. 1901) 8. CAFTAN Sava A. — fratele (n. 1914) 9. CAFTAN Tihon A. (n. 1899) 10. CAFTAN Parascovia G. — soția (n. 1906) 11. CAFTAN Maria T. — fiica (n. 1927) | <p>Supuși represiunilor în 1929.
Reabilitați în 1991.</p> <p>Deportați în 1931
în reg. Perm.
Reabilitați în 1992.</p> <p>Supuși represiunilor în 1930.
Reabilitați în 1991.</p> <p>Deportați în 1931
în reg. Perm.</p> |
|--|--|

12. **CAFTAN Ana T.** — fiica (n. 1928) | Reabilitați în 1992.
13. **CAFTAN Dumitru A.** — fratele (n. 1907)
14. **LUNGUL Vasile S.** (n. 1896). Supus represiunilor în 1931. Reabilitat în 1991.
15. **PĂUN Trofim N.** |
16. **PĂUN Matrioana A.** — soția | Deportați în 1931.
17. **PĂUN Daria T.** — fiica | Reabilitați în 1991.
18. **ZAIȚEV (ZAIȚ) Fiodor L.** (n. 1883). Supus represiunilor în 1931. Reabilitat în 1991.
19. **FOCȘA Feodosie M.** (n. 1882) | Deportați în 1932
20. **FOCȘA Ana F.** — fiica (n. 1913) | în reg. Gorki.
21. **FOCȘA Andrei F.** — fiul (n. 1914) | Reabilitați în 1991.
22. **BEJAN Ignat M.** (n. 1909). Condamnat în 1933 ca „dușman al poporului”. În 1949 a fost deportat împreună cu familia în reg. Tiumen. Reabilitat în 1991.
23. **GUZI Alexei P.** (n. 1906) |
24. **GUZI Daria I.** — soția (n. 1906) |
25. **GUZI Parascovia Al.** — fiica (n. 1921) | Deportați în 1933 în reg. Kirov.
26. **GUZI Lucheria Al.** — fiica (n. 1928) | Motivul: familie de „chiaburi”.
27. **GUZI Alexandra Al.** — fiica (n. 1930) | Reabilitați în 1991.
28. **GUZI Maria Al.** — fiica (n. 1931) |
29. **URĂTU Iachim S.** (n. 1899). Condamnat în 1934 la 5 ani privațiune de libertate în baza art. 58 alin. 2 al C.p. al R.S.S.U. („sustragerea de la îndeplinirea obligațiilor de predare la stat a cotei de cereale”).
30. **VULPE Achim I.** (n. 1902). Acuzat de sustragere de la plata impozitelor la stat. Condamnat în 1934 la 6 ani privațiune de libertate (art. 58¹ alin. 1 al C.p. al R.S.S.U.).
31. **CIOBAN Simion V.** (n. 1884). Condamnat în 1935 la 5 ani privațiune de libertate conform art. 58 alin. 1 al C.p. al R.S.S.U. („neachitarea impozitelor”).
32. **TODORAȘCO Fiodor S.** (n. 1889). Condamnat în 1935 la 6 ani privațiune de libertate în baza art. 58 alin. 1 al C.p. al R.S.S.U. („neachitarea impozitelor”).
33. **TONIȚOI Trofim F.** (n. 1889). Acuzat de sustragere de la îndeplinirea obligațiilor de predare a cotei de cereale la stat. Condamnat în 1935 la 7 ani privațiune de libertate în baza art. 58 alin. 1 al C.p. al R.S.S.U.
34. **CALINIȚCHI Ana A.** (n. 1910). Condamnată în 1937 la 10 ani de detenție într-un lagăr de corecție prin muncă pe motiv că ar fi avut legături cu serviciul de spionaj român. Deportată din nou în 1949.
35. **CARUNTEA Petru V.** (n. 1898). Condamnat în 1937 la moarte. Motivul: agitație antisovietică. În 1966 cauza a fost clasată.
36. **COVALENCO Ion C.** (n. 1890). Fost soldat în armata lui Petliura. Acuzat de agitație antisovietică și condamnat în 1937 la 10 ani de muncă silnică. În 1960 cauza a fost clasată.
37. **COVAL Spiridon I.** (n. 1907). Arestat în 1937 pentru legături cu serviciul de spionaj român. Condamnat la moarte.
38. **CRÂJANOVSCI Fiodor D.** (n. 1903). Condamnat în 1937 la moarte sub acuzația de spionaj în favoarea României.
39. **DABIJA Vasile A.** (n. 1883). Supus represiunilor în 1937. Reabilitat în 1991.
40. **DENISOV Clementi P.** (n. 1902). Condamnat în 1937 la 10 ani de detenție într-un lagăr de corecție prin muncă pe motiv că ar fi avut legături cu serviciul de spionaj român.
41. **DOȚENCO Ion A.** (n. 1893). Acuzat de spionaj în favoarea României. Condamnat în 1937 la moarte.
42. **GASS Adam I.** (n. 1908). Condamnat în 1937 la moarte. Cap de acuzare: agitație antisovietică. În 1962 cauza a fost clasată.
43. **GORȘA Florea I.** (n. 1911). Condamnat în 1937 la 10 ani privațiune de libertate pe motiv că ar fi acordat ajutor socrului în activitatea de spionaj. În 1963 cauza a fost clasată.
44. **GUZI Sofron P.** (n. 1905). A fost împușcat în 1937 pe motiv că ar fi fost agent al serviciului român de spionaj. Reabilitat în 1991.
45. **GUZI Pelaghia V.** — soția (n. 1909). Condamnată în 1937 la 10 ani de muncă silnică sub acuzația de spionaj. Reabilitată în 1991.

46. **GUZUN Mihail N.** (n. 1896). Acuzat de spionaj și de agitație contrarevoluționară. Condamnat în 1937 la 10 ani de detenție într-un lagăr de corecție prin muncă. În 1964 cauza a fost clasată.
47. **PĂUN Iacob T.** (n. 1908). Condamnat în 1937 la 8 ani privațiune de libertate, fiind acuzat de agitație contrarevoluționară.
48. **PETCO Ivan M.** (n. 1906). Acuzat de agitație contrarevoluționară și condamnat în 1937 la moarte.
49. **PETCO Matvei V.** (n. 1908). Condamnat în 1937 la moarte pe motiv că ar fi avut legături cu serviciul de spionaj român.
50. **SOCOLOV Ion I.** (n. 1904). Arestat în 1937 sub acuzația de spionaj. Condamnat la 10 ani de detenție într-un lagăr de corecție prin muncă. În 1960 cauza a fost clasată.
51. **SUSLOV Dumitru V.** (n. 1891). Supus represiunilor în 1937. Reabilitat în 1991.
52. **TIȘCOVSCHI Dumitru A.** (n. 1910). Condamnat în 1937 la 10 ani privațiune de libertate, fiind acuzat de agitație antisovietică. În 1957 cauza a fost clasată.
53. **TODORAȘCO Fedot O.** (n. 1899). Acuzat de agitație antisovietică și condamnat în 1937 la moarte. În 1961 cauza a fost clasată.
54. **ȚĂȚĂLOV Rusea H.** (n. 1882). Condamnată în 1937 la moarte pe motiv că ar fi avut legături cu serviciul de spionaj român.
55. **ZAIȚEV Procop L.** (n. 1900). Condamnat în 1937 la moarte. Cap de acuzare: spionaj. În 1961 cauza a fost clasată.
56. **BIGOL Iacob A.** (n. 1893). Condamnat în 1938 la moarte. Motivul: agent al Siguranței. În 1962 cauza a fost clasată.
57. **GAIBURG Roman I.** (n. 1896). Acuzat de participare la activitatea unei organizații contrarevoluționare de insurgență. Condamnat în 1938 la moarte. În 1962 cauza a fost clasată.
58. **TATAROV Axenti F.** (n. 1905). Acuzat de spionaj. Condamnat în 1938 la moarte. Reabilitat în 1990.
59. **MATVEENCO Roman T.** (n. 1895). Condamnat în 1940 la moarte pentru trecerea ilegală a frontierei (art. 80, 54^e alin. 1 al C.p. al R.S.S.U.). Reabilitat în 1994.
60. **TONIȚOI Daniel** (n. 1897). Condamnat în 1940 la 7 ani privațiune de libertate în baza art. 54^e alin. 1 al C.p. al R.S.S.U. Reabilitat în 1994.
61. **TONIȚOI Tihon G.** (n. 1902). Condamnat la moarte în 1940 în baza art. 54^e alin. 1 al C.p. al R.S.S.U. Reabilitat în 1994.
62. **DENISOV Mavra G.** (n. 1912). Condamnată în 1941 la 3 ani privațiune de libertate în baza art. 54^e alin. 1, art. 80 al C.p. al R.S.S.U. Reabilitată în 1994.
63. **CHIRCA Anton D.** (n. 1903). Condamnat în 1945 din motive politice. Reabilitat în 1991.
64. **GUMELI Filip V.** (n. 1907)
65. **PASNICENCO Eudochia A.** — soția (n. 1909) | Deportată în 1945 în R.A.S.S. Komi.
66. **GUMELI Tamara F.** — fiica (n. 1930) | Motivul: membri ai familiei
67. **GUMELI Vladimir F.** — fiul (n. 1937) | unui naționalist german.
68. **GUMELI Ecaterina F.** — fiica (n. 1938)
69. **BORNUSUZ Ion S.** (n. 1897). Supus represiunilor în 1946. Reabilitat în 1991.
70. **CAFTAN Ion P.** (n. 1907). Acuzat de trădare de patrie și condamnat în 1946. Reabilitat în 1991.
71. **BEJAN Spiridon T.** (n. 1897)
72. **BEJAN Axenia R.** — soția (n. 1900) | Înscriși în lista „colaboraționiștilor”
73. **BEJAN Parascovia S.** — fiica (n. 1920) | și supuși represiunilor în 1949.
74. **BEJAN Ion S.** — fiul (n. 1940)
75. **BEJAN-CAFTAN Zinaida I.** (n. 1911) | Deportate în 1949
76. **BEJAN Elena I.** (n. 1933) | în reg. Tiumen
77. **BEJAN Maria** (n. 1841) | ca familie de „chiaburi”.
78. **CIULEI Isac T.** (n. 1907). Supus represiunilor în 1949. Motivul: comerciant.
79. **PĂUN Daria M.** (n. 1908) | Înscrișe în lista „chiaburilor”
80. **PĂUN Matrioana** — fiica (n. 1932) | și deportate în 1949 în reg. Tiumen.
81. **ȘEREMET Macar I.** (n. 1903)
82. **ȘEREMET Elena S.** — soția | Deportată în 1949 în reg. Tiumen.
83. **ȘEREMET Ion M.** — fiul (n. 1926) | Cap de acuzare: familie de „chiaburi”.
84. **ȘEREMET Anton M.** — fiul (n. 1930) | Reabilitați în 1991.
85. **ȘEREMET Galina M.** — fiica (n. 1937)

86. **VASIUTINSCHI Petru N.** (n. 1900). Albgardist. Deportat în 1949 în reg. Tiumen, unde s-a aflat până în 1957.

**Victime ale represiunilor comuniste din anii '30-'40
(Anul și motivul nu au fost identificate)**

87. **ASETEANOV Ion V.** (n. 1904)
88. **ASETEANOV Vasile M.** (n. 1872)
89. **BABOI Dumitru G.** (n. 1911)
90. **BACANOV Anton L.** (n. 1895)
91. **BEJAN Emilian M.** (n. 1901)
92. **BEJAN Fiodor I.** (n. 1894)
93. **BEJAN Vasile C.** (n. 1888 sau 1895)
94. **BOSE Adolf A.** (n. 1879)
95. **CAFTAN Dumitru V.** (n. 1889)
96. **CAFTAN Fiodor V.** (n. 1893)
97. **CAFTAN Ion V.** (n. 1905)
98. **CAFTAN Simion V.** (n. 1897)
99. **CAFTEA Arhip G.** (n. 1877)
100. **CALINIȚCHI Dumitru P.** (n. 1907)
101. **CALINIȚCHI Ion A.** (n. 1910)
102. **CLOPOT Alexei G.** (n. 1897)
103. **CONSTANTINOV Nicolae I.** (n. 1909)
104. **COTIUJANSCHI Andrei N.** (n. 1911)
105. **COȚIURCA Martian N.** (n. 1910)
106. **CRĂCIUN Andrei A.** (n. 1914)
107. **CUCS Damian S.** (n. 1897)
108. **DANILOV Avram S.** (n. 1897)
109. **DURBAILO Filip A.** (n. 1895)
110. **DURBAILO Onufrie P.** (n. 1916)
111. **DURBAILO Petru V.** (n. 1896)
112. **GAIBURG Simion A.** (n. 1895)
113. **GAIBURG Timofei I.** (n. 1901)
114. **GAVRIILOV Ion I.** (n. 1896)
115. **GHIRCA Grigore S.** (n. 1878)
116. **GLABURȚEV Vasile S.** (n. 1905)
117. **GONCEARENCO Fiodor F.** (n. 1885)
118. **GORCOSEI Serghei M.** (n. 1898)
119. **GORDIENCO Feodosie I.** (n. 1888)
120. **GUZUN Mihail F.** (n. 1898)
121. **GUZUN Spiridon G.** (n. 1910)
122. **LESOVOI Fiodor V.** (n. 1905)
123. **LEVCOVICI Gheorghe M.** (n. 1907)
124. **LISOVAIA Feodosia I.** (n. 1905)
125. **MELENTIEV Maxim S.** (n. 1890)
126. **MIHAILOV Dumitru S.** (n. 1912)
127. **MIHAILOV Mihail G.** (n. 1892)
128. **MOSCHEVICI Petru M.** (n. 1907)
129. **MUHIN Ion V.** (n. 1902)
130. **NEDELCO Ștefan S.** (n. 1911)
131. **NICHIFORENCO Fiodor I.** (n. 1897)
132. **NICULESCO Jan V.** (n. 1893)
133. **NOSENCO Grigore O.** (n. 1893)
134. **PASNICENCO Pintilie T.** (n. 1908)

135. PETCO Macar I. (n. 1897)
136. PETCO Mihail S. (n. 1878)
137. PORPURIU Mihail V. (n. 1895)
138. RODOMAN Anton P. (n. 1908)
139. RUBAN Vasile I. (n. 1898)
140. RUDOMIOTOV Timofei C. (n. 1907)
141. SAULENCO Ștefan P. (n. 1901)
142. SIRINCEAN Alexei L. (n. 1897)
143. STOILOV Emilian I. (n. 1894)
144. STOILOV Fedot V. (n. 1893)
145. ȘERBAN Eudochim N. (n. 1895)
146. ȘEVCENCO Vasile A. (n. 1896)
147. TATARCIUC Anton C. (n. 1914)
148. TODORAȘCO Ștefan V. (n. 1907)
149. TODORAȘCO Dumitru O. (n. 1885)
150. TODORAȘCO Ilie A. (n. 1893)
151. TODORAȘCO Savelie I. (n. 1912)
152. TODORENCO Tihon A. (n. 1906)
153. TONIȚOI Andrei I.
154. TONIȚOI Maria G. (n. 1891)
155. TONIȚOI Marina P. (n. 1906)
156. TONIȚOI Maxim G. (n. 1907)
157. TONIȚOI Nicolae S. (n. 1897)
158. TONIȚOI Nicolae S. (n. 1910)
159. TONIȚOI Petru F. (n. 1883 sau 1889)
160. TONIȚOI Procopi F. (n. 1900)
161. VERT Ion M. (n. 1872)
162. VOZIAN Efim G. (n. 1910)
163. VULPE Andrei A. (n. 1909)
164. VULPE Mihail V. (n. 1901)
165. ZAHAROV Iachim P. (n. 1886)
166. ZAPASNÂI Iosif G. (n. 1877)

s. MERENEȘTI, com. CHIȚCANI

1. CARAMAN Chiril M. (n. 1902)
2. CARAMAN Lucheria P. — soția (n. 1900)
3. IVANCENCO Gheorghe E. (n. 1908)
4. IVANCENCO Pelaghia G. — soția (n. 1905)
5. IVANCENCO Alexei Gh. — fiul (n. 1930)
6. IVANCENCO Fiodor Gh. — fiul (n. 1932)
7. OSADCIUC Gheorghe I. (n. 1910)
8. OSADCIUC Varvara C. — soția (n. 1913)
9. OSADCIUC Boris Gh. — fiul (n. 1939)
10. OSADCIUC Grigore Gh. — fiul (n. 1946)
11. OSADCIUC Pelaghia V. — mama (n. 1889)

Înscriși în lista „colaboraționiștilor” și supuși represiunilor în 1949.

Supuși represiunilor în 1949 ca familie de „chiaburi”.

Supuși represiunilor în 1949. Motivul: colaboraționiști.

com. NEZAVERTAILOVCA

1. CLIMOV Isidor O. (n. 1882). Supus represiunilor în 1921. Cap de acuzare: proprietar al unei gospodării culăcești și activitate contrarevoluționară. Reabilitat în 1991.

2. **PETCO Fiodor S.** (n. 1901)
3. **PETCO Agripina V.** — soția
4. **PETCO Maria F.** — fiica
5. **PETCO Zinaida F.** — fiica
6. **PETCO Mihail F.** — fiul
7. **PETCO Elena F.** — fiica
8. **IȘCENCO Mihail I.** (n. 1898)
9. **IȘCENCO Ion M.** — fiul (n. 1871)
10. **PORTARESCU Savelie S.** (n. 1877). Deportat în 1931 în reg. Arhanghelsk. Reabilitat în 1991.
11. **TEAJCO Constantin V.**
12. **TEAJCO Matriona A.** — mama
13. **TEAJCO Iuliana C.** — sora
14. **TEAJCO Feodosia C.** — sora
15. **CIOBANU Ion I.** (n. 1903). Deportat în 1933 în reg. Magadan. Reabilitat în 1991.
16. **CERNEAVSCHI Arsenie S.** (n. 1910). Deportat în 1933 în reg. Kirov.
17. **CERNENCO Pintilie I.** (n. 1897). Deportat în 1933 în reg. Arhanghelsk.
18. **CLIMOV Condrat I.** (n. 1898). Condamnat în 1933 pentru dispoziții antisovietice.
19. **CLIMOV Xenia S.** — soția (n. 1896)
20. **CLIMOV Anastasia C.** — fiica
21. **CLIMOV Matriona C.** — fiica
22. **CLIMOV Valentina C.** — fiica
23. **PETCO Chiril S.** (n. 1891). Deportat în 1933 în reg. Kirov. Reabilitat în 1991.
24. **IVANOV Iustin C.** (n. 1985)
25. **IVANOV Ion I.** — fiul (n. 1914)
26. **MARIANOV Procopi S.** (n. 1892)
27. **MARIANOV Agripina I.** — soția (n. 1893)
28. **MARIANOV Daria P.** — fiica (n. 1914)
29. **MARIANOV Eudochia P.** — fiica (n. 1920)
30. **MARIANOV Matriona P.** — fiica (n. 1926)
31. **MARIANOV Maria P.** — fiica (n. 1933)
32. **TIMOFEEV Andrei G.** (n. 1913). Condamnat în 1934 la 6 ani de muncă silnică. Închis într-un lagăr din reg. Kirov. Reabilitat în 1991.
33. **ANTONOV Eudochia M.** (n. 1904). Deportată în reg. Arhanghelsk (1935 și 1937). Reabilitată în 1991.
34. **DIORDIEV Ion I.** (n. 1911). Acuzat de sustragere de la plata impozitelor și condamnat în 1935 la 4 ani privațiune de libertate (art. 58 alin. 1 al C.p. al R.S.S.U.).
35. **DIORDIEV Macar I.** (n. 1905). Condamnat în 1935 la 5 ani de muncă silnică pentru neachitarea impozitelor. Internat într-un lagăr din reg. Arhanghelsk.
36. **DRAGAN Vasile O.** (n. 1889). Condamnat în 1935 la 3 ani privațiune de libertate în baza art. 58 alin. 1 al C.p. al R.S.S.U. Deportat în reg. Magadan.
37. **MOISEEV Sava P.** (n. 1903). Acuzat de sustragere de la îndeplinirea obligațiilor de predare a cotei de cereale la stat. Condamnat în 1935 la 8 ani privațiune de libertate. A fost internat într-un lagăr din reg. Arhanghelsk.
38. **CERNEAVSCHI Xenia F.** (n. 1898). Deportată în 1936 în reg. Tiumen.
39. **CERNENCO Isidor A.** (n. 1908). Deportat în 1936 în reg. Kirov.
40. **CERNENCO Ion G.** (n. 1889). Deportat în 1936 în reg. Arhanghelsk.
41. **IȘCENCO Ștefan I.** (n. 1889 sau 1897). Deportat în 1936 în reg. Tiumen.
42. **PRODIUS Chiril V.** (n. 1901). Deportat în reg. Kirov (1936).
43. **ȘESTACOVȘCHI Ștefan P.** (n. 1911). Deportat în 1936 în reg. Arhanghelsk.
44. **VRABII Fiodor M.** (n. 1894). Condamnat în 1936 la 3 ani de detenție într-un lagăr de corecție prin muncă în reg. Kirov. Cap de acuzare: element social periculos. În 1957 cauza a fost clasată.
45. **ACULOV Andrei E.** (n. 1898). Supus represiunilor în 1937.
46. **AFTENIEV Condrat V.** (n. 1896). Condamnat în 1937 la moarte pe motiv că ar fi avut legături cu serviciul de spionaj român. Reabilitat în 1991.

47. **AFTENIEV Moisei V.** (n. 1905). Deportat în 1937 în Kazahstan.
48. **ALBU Ion G.** (n. 1892). Deportat în 1937 în reg. Arhanghelsk.
49. **BELOUS Efrem A.** (n. 1901). Deportat în 1937 în reg. Kirov.
50. **BESALOV Grigore I.** (n. 1889). Deportat în 1937 în reg. Tiumen.
51. **BOICO Nichita N.** (n. 1888). Acuzat de agitație antisovietică și condamnat în 1937 la 10 ani de muncă silnică în reg. Kirov. În 1965 cauza a fost clasată.
52. **BOUROȘ Constantin T.** (n. 1902). Condamnat în 1937 la moarte pentru participarea la activitatea unei organizații contrarevoluționare. Reabilitat în 1991.
53. **BOUROȘ Ștefan S.** (n. 1890). Condamnat în 1937 la 8 ani de muncă silnică. Internat într-un lagăr din reg. Arhanghelsk. Cap de acuzare: membru al unui grup contrarevoluționar. În 1957 cauza a fost clasată.
54. **BURDUJA Dumitru L.** (n. 1883). Deportat în 1937 în reg. Arhanghelsk.
55. **BURDUJA Gherasim L.** (n. 1892). Acuzat de agitație antisovietică. Condamnat în 1937. În 1958 cauza a fost clasată.
56. **BURDUJA Hristofor S.** (n. 1904). Condamnat în 1937 la 10 ani de muncă silnică. Internat într-un lagăr din reg. Magadan pe motiv că ar fi participat la o răscoală antisovietică. În 1956 cauza a fost clasată.
57. **BURDUJA Onufrie L.** (n. 1883). Deportat în 1937 în reg. Arhanghelsk.
58. **CECAN Alexandru A.** (n. 1903). Deportat în 1937 în reg. Tiumen.
59. **CERNEAVSCHI Andrei T.** (n. 1917). Deportat în 1937 în reg. Kirov.
60. **CERNEAVSCHI Vladimir C.** (n. 1901). Deportat în 1937 în reg. Tiumen.
61. **CIOBANU Alexandru A.** (n. 1903). Deportat în 1937 în reg. Tiumen.
62. **CLIMOV Gherasim I.** (n. 1890). Deportat în 1937 în reg. Arhanghelsk.
63. **CLIMOV Pintilie G.** (n. 1914). Deportat în 1937 în reg. Arhanghelsk.
64. **COVALENCO Timofei F.** (n. 1909). Deportat în 1937 în reg. Kirov.
65. **CRAVCENCO Petru P.** (n. 1893). Condamnat în 1937 la moarte pe motiv că ar fi fost membru al unei organizații contrarevoluționare. În 1957 cauza a fost clasată.
66. **DANICI Afanasie A.** (n. 1895). Condamnat în 1937 la moarte. Cap de acuzare: agitație contrarevoluționară. În 1958 cauza a fost clasată.
67. **DANICI Constantin S.** (n. 1903). Deportat în reg. Kirov (1937).
68. **DANICI Hristian L.** (n. 1895). Condamnat în 1937 la 10 ani de muncă silnică. Internat într-un lagăr din reg. Murmansk. Reabilitat în 1991.
69. **DANICI Mihail I.** (n. 1898). Condamnat în 1937 la moarte pe motiv că ar fi fost membru al unei organizații contrarevoluționare. În 1957 cauza a fost clasată.
70. **DANICI Nichifor G.** (n. 1889). Acuzat de agitație antisovietică și condamnat în 1937 la 10 ani de muncă silnică în reg. Arhanghelsk. În 1957 cauza a fost clasată.
71. **DIORDIEV Filip F.** (n. 1912). Deportat în 1937 în reg. Tiumen.
72. **DIORDIEV Isac S.** (n. 1884). Deportat în 1937 în reg. Arhanghelsk (1937).
73. **DOLTA Ilie G.** (n. 1903) | Deportați în 1937 în Kazahstan
74. **DOLTA Mavra S.** (n. 1901) | ca familie de „chiaburi”. Reabilitați în 1991.
75. **DOLTA Marfa S.** (n. 1907). Deportată în 1937 în reg. Kirov.
76. **DOLTA Timofei** (n. 1897). Deportat în 1937 în reg. Arhanghelsk.
77. **DRAGAN Dementie N.** (n. 1879). Deportat în 1937 în reg. Tiumen.
78. **DUNDUC Constantin I.** (n. 1904). Deportat în 1937 în reg. Arhanghelsk.
79. **GANDRABURA Haralampie S.** (n. 1904). Deportat în 1937 în reg. Kirov.
80. **GANENCO Ion M.** (n. 1902). Arestat în 1937 sub acuzația de membru al unei organizații contrarevoluționare. Condamnat la 10 ani de muncă silnică în reg. Arhanghelsk. În 1957 cauza a fost clasată.
81. **GANENCO Luca S.** (n. 1903). Deportat în 1937 în reg. Kirov.
82. **GANENCO Marc G.** (n. 1909). Deportat în 1937 în reg. Arhanghelsk.
83. **GROSUL Leontie I.** (n. 1898). Condamnat în 1937 la moarte. Cap de acuzare: agent al serviciului român de spionaj. În 1966 cauza a fost clasată.
84. **IȘCENCO Taras I.** (n. 1889). Deportat în 1937 în reg. Arhanghelsk.
85. **MACALICI Vasile G.** (n. 1893). Deportat în 1937 în Kirov.
86. **MARIANOV Ion I.** (n. 1898). Deportat în 1937 în reg. Murmansk.
87. **MARIANOV Ștefan I.** (n. 1898). Deportat în 1937 în reg. Arhanghelsk.

88. **MOLDOVANU Gavriil T.** (n. 1909). Acuzat de agitație antisovietică și de legături cu serviciul de spionaj român. Condamnat în 1937 la moarte. Reabilitat în 1966.
89. **MOLDOVANU Zaharia T.** (n. 1903). Condamnat în 1937 la 10 ani de muncă silnică într-un lagăr din reg. Murmansk pe motiv că ar fi avut legături cu serviciul de spionaj român. În 1966 cauza a fost clasată.
90. **NESTULEI Filimon C.** (n. 1908). Deportat în 1937 în reg. Tiumen.
91. **OJOG Haralampie G.** (n. 1893). Deportat în 1937 în reg. Tiumen.
92. **PAVLENCO Leontie M.** (n. 1901). Deportat în 1937 în reg. Arhanghelsk.
93. **PAVLENCO Pelaghia F.** (n. 1892). Deportată în 1937 în reg. Arhanghelsk.
94. **POPOVA Tatiana G.** (n. 1897). Deportată în 1937 în reg. Arhanghelsk.
95. **PRODIUS Alexandru C.** (n. 1910). Deportat în 1937 în reg. Kirov.
96. **PRODIUS Eugeniu T.** (n. 1895). Deportat în 1937 în reg. Arhanghelsk.
97. **PRODIUS Evtihie M.** (n. 1901). Deportat în 1937 în reg. Tiumen.
98. **PRODIUS Ilie I.** (n. 1913). Deportat în 1937 în reg. Arhanghelsk.
99. **PRODIUS Moisei S.** (n. 1907). Deportat în 1937 în Tiumen.
100. **PRODIUS Safron S.** (n. 1886). Condamnat în 1937 la 10 ani de muncă silnică. Internat într-un lagăr din reg. Arhanghelsk pe motiv că ar fi fost membru al unei organizații contrarevoluționare. În 1957 cauza a fost clasată.
101. **PRODIUS Simion G.** (n. 1913). Deportat în 1937 în reg. Murmansk.
102. **PRODIUS Simion T.** (n. 1898). Deportat în 1937 în reg. Kirov.
103. **PRODIUS Vasile P.** (n. 1914). Deportat în 1937 în reg. Tiumen.
104. **SERBUL Gavriil F.** (n. 1903). Deportat în 1937 în reg. Arhanghelsk. Reabilitat în 1991.
105. **ȘESTACOVȘCHI Pintilie C.** (n. 1879). Deportat în 1937 în reg. Arhanghelsk.
106. **ȘEVČENCO Ilarion I.** (n. 1893). Deportat în 1937 în reg. Arhanghelsk.
107. **ȘIȘMAN Ivan I.** (n. 1888). Deportat în 1937 în reg. Arhanghelsk.
108. **ȘMIDT Severin I.** (n. 1896). Deportat în 1937 în reg. Arhanghelsk. Reabilitat în 1991.
109. **ȘTEFANOV Nicolae M.** Deportat în 1937 în reg. Magadan. Reabilitat în 1991.
110. **TCACENCO Ivan C.** (n. 1909). Deportat în 1937 în reg. Kirov.
111. **TIMOFEEV Avram G.** (n. 1894). Deportat în 1937 în reg. Arhanghelsk. Reabilitat în 1991.
112. **ȚURCANU Grigore I.** (n. 1901). Deportat în 1937 în reg. Arhanghelsk.
113. **ȚURCANU Ignat A.** (n. 1911). Deportat în 1937 în reg. Arhanghelsk.
114. **ȚURCANU Irina A.** (n. 1908). Deportată în 1937 în reg. Kirov. Reabilitată în 1991.
115. **ȚURCANU Serghei C.** (n. 1902). Condamnat în 1937 la moarte. Cap de acuzare: agent al serviciului român de spionaj. În 1968 cauza a fost clasată.
116. **ȚURCANU Parfenie A.** (n. 1893). Deportat în 1937 în reg. Kirov.
117. **ȚURCANU Terentie C.** (n. 1888). Deportat în 1937 în reg. Arhanghelsk.
118. **VULPE Efim Z.** (n. 1894). Deportat în 1937 în reg. Tiumen.
119. **BALAN Serghei A.** (n. 1907). Deportat în 1938 în reg. Tiumen.
120. **BURDUJA Nicolae C.** (n. 1911). Deportat în 1938 în reg. Arhanghelsk.
121. **CERNEAVȘCHI Ion T.** (n. 1904). Acuzat de agitație antisovietică. Condamnat în 1938 la moarte.
122. **DANICI Mihail G.** (n. 1891). Arestat la 9 martie 1938 pentru participare la activitatea unei presupuse organizații contrarevoluționare. Condamnat la moarte. Reabilitat în 1989.
123. **GANENCO Ion A.** (n. 1914). Deportat în 1938 în reg. Arhanghelsk.
124. **IȘČENCO Simion S.** (n. 1899). Arestat sub acuzația de spionaj și agitație antisovietică. Condamnat în 1938 la moarte.
125. **JENARI Gheorghe E.** (n. 1906). A fost împușcat la 3 martie 1938. Reabilitat în 1991.
126. **PRODIUS Ion L.** (n. 1898). A fost împușcat în 1938. Reabilitat în 1991.
127. **GANENCO Samson A.** (n. 1914). Deportat în 1939 în reg. Kirov.
128. **BURDUJA Nichifor N.** (n. 1880). Condamnat în 1940 la 8 ani de muncă silnică și trimis într-un lagăr din reg. Kirov. Motivul: element social periculos. Reabilitat în 1990.
129. **STEPANOV Vasile N.** (n. 1914). Deportat în 1940 în reg. Arhanghelsk.
130. **BALAN Timofei A.** (n. 1905). Condamnat în 1944 la 10 ani de muncă silnică. Internat într-un lagăr din reg. Arhanghelsk. Cap de acuzare: trădare de patrie. În 1967 cauza a fost clasată.

131. **BUBNEAC Ion D.** (n. 1898). Supus represiunilor în 1944.
132. **BURDUJA Chiril S.** (n. 1900). Condamnat în 1944. Internat într-un lagăr din Vorkuta. Reabilitat în 1991.
133. **BURDUJA Grigore T.** (n. 1895). Arestat în 1944 sub acuzația de colaboraționism. Condamnat la 20 de ani de detenție într-un lagăr de corecție prin muncă.
134. **COJUHARI Maxim V.** (n. 1915). Condamnat la 15 ani de muncă silnică și deținut într-un lagăr din reg. Arhanghelsk. Motivul: colaboraționist. Reabilitat în 1991.
135. **DANICI Modest G.** (n. 1906). Acuzat de colaboraționism și condamnat în 1944 la 20 de ani de detenție într-un lagăr de corecție prin muncă.
136. **DIGOL Ștefan P.** (n. 1890). Arestat în 1944 sub acuzația de colaboraționism și condamnat la 15 ani de detenție într-un lagăr de corecție prin muncă.
137. **DRAGAN Andrei D.** (n. 1905). Condamnat în 1944 la 10 ani de muncă silnică în or. Magadan. Motivul: trecerea ilegală în 1931 a frontierei cu România. În 1968 cauza a fost clasată.
138. **GANENCO Parfenie D.** | Deportat în 1944 în reg. Arhanghelsk.
139. **GANENCO Marfa T.** — soția | Cap de acuzare: elemente social periculoase.
140. **GANENCO Spiridon P.** — fiul (n. 1927) | Reabilitat în 1991.
141. **GROSUL Constantin I.** (n. 1911). Arestat în 1944 sub acuzația de colaboraționism. Condamnat la 10 ani de muncă silnică. Internat într-un lagăr din reg. Tiumen. În 1970 cauza a fost clasată.
142. **MARTALOG Ștefan C.** Condamnat în 1944 la 8 ani de detenție într-un lagăr de corecție prin muncă sub acuzația de colaboraționism.
143. **SÂRBU Fiodor V.** (n. 1874). Arestat în 1944 și deportat în reg. Arhanghelsk.
144. **SOLOHARI Loghin G.** (n. 1909). Arestat în 1944 și deportat în reg. Arhanghelsk.
145. **STEPANOV Tihon M.** (n. 1902). Acuzat de colaboraționism și condamnat în 1944 la moarte.
146. **STEPANOV Eudochia M.** (n. 1911). Condamnată în 1944 la 10 ani de muncă silnică. Internată într-un lagăr din reg. Arhanghelsk. Cap de acuzare: trădare de patrie. În 1969 cauza a fost clasată.
147. **VASILIEV Anastasia I.** (n. 1888). Acuzată de trădare de patrie și condamnată în 1944 la 10 ani privațiune de libertate în baza art. 54¹ lit. a alin. 2 al C. p. al R.S.S.U.
148. **ȚURCAN Nicolae M.** (n. 1918). Poet. Învățător la școala medie nr. 2 din localitate. În 1945 este condamnat de Tribunalul Militar la 10 ani de muncă silnică și trimis într-un lagăr din reg. Norilsk. A fost exclus din rândurile Uniunii Scriitorilor. Motivul: agitație antisovietică, publicarea unor versuri cu „caracter antisovietic și naționalist”. Reabilitat în 1990.
149. **URĂTU Matvei S.** (n. 1887). Arestat în 1945. Internat într-un lagăr din reg. Arhanghelsk. Reabilitat în 1991.
150. **BUBNEAC Sofia I.** (n. 1918)
151. **BUBNEAC Boris I.** — fiul (n. 1932) | Înscris în lista „colaboraționiștilor”.
152. **BUBNEAC Ion I.** — fiul (n. 1938) | Deportat în 1949 în reg. Tiumen.
153. **UNTILOV Gavriil V.** (n. 1911)
154. **UNTILOV Nina I.** — soția (n. 1918)
155. **UNTILOV Anatol G.** — fiul (n. 1939) | Deportat în 1949 în reg. Kirov, fiind acuzat de colaboraționism.
156. **UNTILOV Vasile G.** (n. 1944) | Reabilitat în 1991.
157. **IVANOV Modest I.** (n. 1911). Deportat în reg. Kirov pentru spionaj. Reabilitat în 1966.
158. **SOCOLOV Anani E.** (n. 1894). Condamnat la moarte sub acuzația de spionaj și agitație antisovietică. În 1964 cauza a fost clasată.

Victime ale represiunilor comuniste din anii '30–'40
(Anul și motivul nu au fost identificate)

159. **DIORDIEV Chiril D.** (n. 1895)
160. **TEAJCO Simion P.**
161. **TEAJCO Ciprian F.**

s. NICOLSCOE, com. VLADIMIROVCA

1. **RATAȘNIUC Grigore S.** (n. 1885). Înscris în lista „chiaburilor” și supus represiunilor în 1930. Reabilitat în 1991.
2. **FURDUI Nichita I.** (n. 1902). Condamnat în 1938 la 5 ani de detenție într-un lagăr de corecție prin muncă pe motiv că ar fi fost membru al unei organizații contrarevoluționare de insurgență. În 1962 cauza a fost clasată.

com. PARCANI

1. **CARNIZ Ivan I.** (n. 1900). Înscris în lista „chiaburilor” și deportat în nordul U.R.S.S. Reabilitat în 1991.
2. **OBRUCICOV Serghei C.** (n. 1878). Condamnat în 1930 la 5 ani de detenție într-un lagăr de corecție prin muncă. Reabilitat în 1989.
3. **OBRUCICOV Anisia G.** — soția
4. **OBRUCICOV Maria S.** — fiica
5. **OBRUCICOV Ana S.** — fiica
6. **STANOV Dumitru A.**
7. **STANOV Ana V.** — soția
8. **STANOV Varvara D.** — fiica
9. **STOIANOV Spiridon G.** (n. 1880). Deportat în 1930 în reg. Tomsk. A decedat în detenție în 1933. Reabilitat în 1991.
10. **UZUN Grigore S.** (n. 1896). Supus represiunilor în 1930. Cap de acuzare: „chiabur”. Reabilitat în 1991.
11. **STANOV Ivan A.** (n. 1889)
12. **STANOV Elizaveta N.** — soția
13. **STANOV Olga I.** — fiica (n. 1915)
14. **STANOV Elena I.** — fiica (n. 1918)
15. **STANOV Ana I.** — fiica (n. 1920)
16. **STANOV Ivan I.** — fiul (n. 1922)
17. **STANOV Grigore I.** — fiul (n. 1925)
18. **STANOV Andrei I.** — fiul (n. 1929)
19. **STOIANOV Vasile N.** (n. 1896)
20. **STOIANOV Ana S.** — soția (n. 1896)
21. **STOIANOV Maria V.** — fiica (n. 1923)
22. **STOIANOV Ivan V.** — fiul
23. **STOIANOV Vladimir P.** (n. 1880)
24. **STOIANOV Nadejda G.** — soția (n. 1880)
25. **STOIANOV Ivan VI.** — fiul (n. 1912)
26. **STOIANOV Grigore VI.** — fiul (n. 1920)
27. **STOIANOV Andrei VI.** — fiul (n. 1923)
28. **STOIANOV Pavel VI.** — fiul (n. 1925)
29. **STOIANOV Ștefan VI.** — fiul (n. 1927)
30. **NEDELCOV Petru P.** Supus represiunilor în 1933. Reabilitat în 1991.
31. **CHIROV Andrei D.** (n. 1904)
32. **CHIROV Parascovia I.** — soția (n. 1904)
33. **CHIROV Olga A.** — fiica (n. 1928)
34. **CHIROV Andrei A.** — fiul (n. 1934)
35. **PETCOV Cuzma G.** (n. 1882). Acuzat de neachitarea obligațiilor de predare a producției agricole la stat și condamnat în 1934 la 8 ani de muncă silnică (art. 58 alin. 2 al C.p. al R.S.S.U.).
36. **DOBROV Andrei P.** (n. 1879)
37. **DOBROV Grigore A.** — fiul (n. 1911)

Deportate în 1930
în reg. Tomsk.
Reabilitate în 1991.

Deportați în 1930
în reg. Perm.
Reabilitați în 1991.

Condamnați din motive politice.
Deportați în 1931 în reg. Perm.
Reabilitați în 1992.

Deportați în 1931 în reg. Perm.
Reabilitați în 1991.

Supuși represiunilor în 1931.
Reabilitați în 1991.

Deportați în 1934
în R.A.S.S. Karelă.
Motivul: familie de „chiaburi”.
Reabilitați în 1991.

Supuși represiunilor în 1937.
Reabilitați în 1990.

38. **NICOLAEV Chiril M.** (n. 1900). Condamnat în 1937 pe motiv că ar fi desfășurat activitate diversionistă, ce a dus la destrămarea artelului agricol.
39. **NICOLAEV Nina I.** — soția (n. 1901)
40. **NICOLAEV Pavel Ch.** — fiul (n. 1921)
41. **NICOLAEV Maria Ch.** — fiica (n. 1923)
42. **NICOLAEV Ion Ch.** — fiul (n. 1925)
43. **NICOLAEV Mihail Ch.** — fiul (n. 1934)
44. **NICOLAEV Vladimir M.** (n. 1887). Acuzat de agitație antisovietică și condamnat în 1937 la moarte. În 1959 cauza a fost clasată.
45. **STOIANOV Ion V.** (n. 1872). Condamnat în 1937 la moarte, fiind acuzat de agitație contrarevoluționară. În 1960 cauza a fost clasată.
46. **ȘEVCIUC Vasile S.** (n. 1893). Arestat în 1937. Condamnat la 6 ani de detenție într-un lagăr de corecție prin muncă pe motiv că ar fi desfășurat agitație contrarevoluționară.
47. **BACHEVAN Mihail** (n. 1900). Acuzat de participare la activitatea unei organizații bulgare contrarevoluționare de insurgență. Condamnat în 1938 la moarte.
48. **BAHCEJI Ion M.** (n. 1893). Condamnat în 1938 la moarte pe motiv că ar fi fost membru al unei organizații bulgare contrarevoluționare. În 1962 cauza a fost clasată.
49. **CARNIZ Savelie V.** (n. 1881). Arestat în 1938 sub acuzația de membru al unei organizații bulgare contrarevoluționare și condamnat la moarte. În 1956 cauza a fost clasată.
50. **CERNICENCO Iacob P.** (n. 1901). Acuzat de participare la activitatea unei organizații bulgare contrarevoluționare și condamnat în 1938 la 10 ani de muncă silnică. În 1959 cauza a fost clasată.
51. **CHIOSEV Petru I.** (n. 1906). Condamnat în 1938 la moarte pe motiv că ar fi fost membru al unei organizații bulgare contrarevoluționare. În 1959 cauza a fost clasată.
52. **CHIRIONOV Ion A.** (n. 1913). Arestat în 1938 sub acuzația de membru al unei organizații bulgare contrarevoluționare și condamnat la moarte. În 1959 cauza a fost clasată.
53. **CHIRIONOV Grigore C.** (n. 1890). Arestat în 1938 sub acuzația de membru al unei organizații bulgare contrarevoluționare. A decedat în același an în închisoare în urma torturilor.
54. **CHIROV David P.** (n. 1845). Condamnat în 1938 la moarte. Cap de acuzare: membru al unei organizații bulgare contrarevoluționare. În 1959 cauza a fost clasată.
55. **CHIROV Pavel I.** (n. 1902). Acuzat de participare la activitatea unei organizații bulgare contrarevoluționare și condamnat în 1938 la moarte. În 1960 cauza a fost clasată.
56. **CIMIL Ștefan G.** (n. 1903). Condamnat în 1938 la moarte pe motiv că ar fi fost membru al unei organizații bulgare contrarevoluționare. În 1959 cauza a fost clasată.
57. **DÂMOV Andrei S.** (n. 1898). Arestat în 1938 sub acuzația de membru al unei organizații bulgare contrarevoluționare și condamnat la moarte. În 1959 cauza a fost clasată.
58. **DÂMOV Ion A.** (n. 1894). Condamnat în 1938 la moarte. Motivul: membru al unei organizații bulgare contrarevoluționare. În 1960 cauza a fost clasată.
59. **DÂMOV Ion P.** (n. 1898). Acuzat de participare la activitatea unei organizații bulgare contrarevoluționare de insurgență și condamnat în 1938 la moarte. În 1959 cauza a fost clasată.
60. **DÂMOV Simion S.** (n. 1901). Condamnat în 1938 la moarte sub acuzația de membru al unei organizații bulgare contrarevoluționare. În 1956 cauza a fost clasată.
61. **DIORDIEV Andrei D.** (n. 1899). Acuzat de participare la activitatea unei organizații bulgare contrarevoluționare și condamnat în 1938 la moarte. În 1956 cauza a fost clasată.
62. **DIORDIEV Grigore D.** (n. 1885). Condamnat în 1938 la moarte. Cap de acuzare: membru al unei organizații bulgare contrarevoluționare. În 1956 cauza a fost clasată.
63. **DIORDIEV Petru T.** (n. 1911). Arestat în 1938 și condamnat la moarte pe motiv că ar fi fost membru al unei organizații bulgare contrarevoluționare. În 1956 cauza a fost clasată.

Deportați în 1937
în R.A.S.S. Karelă.
Reabilitați în 1991.

64. **DIORDIEV Vasile C.** (n. 1897). Acuzat de participare la activitatea unei organizații bulgare contrarevoluționare și condamnat în 1938 la moarte. În 1956 cauza a fost clasată.
65. **DIZOV Ivan S.** (n. 1903). Acuzat de participare la activitatea unei organizații bulgare contrarevoluționare și condamnat în 1938 la moarte.
66. **DIZOV Petru I.** (n. 1884). Condamnat în 1938 la moarte. Motivul: membru al unei organizații contrarevoluționare a naționaliștilor bulgari. În 1959 cauza a fost clasată.
67. **DIZOV Vasile P.** (n. 1911). Condamnat în 1938 la moarte. Motivul: participare la activitatea unei presupuse organizații bulgare contrarevoluționare. În 1956 cauza a fost clasată.
68. **DOBROV Chiril G.** (n. 1880). Condamnat în 1938 la moarte pe motiv că ar fi fost membru al unei organizații contrarevoluționare a naționaliștilor bulgari. În 1960 cauza a fost clasată.
69. **DOBROV Dumitru L.** (n. 1897). Acuzat de spionaj și de agitație antisovietică desfășurată în calitate de membru al unei organizații bulgare contrarevoluționare. Condamnat în 1938 la moarte. În 1957 cauza a fost clasată.
70. **DOBROV Fiodor T.** (n. 1891). Condamnat în 1938 la moarte. Motivul: membru al unei organizații contrarevoluționare a naționaliștilor bulgari. În 1959 cauza a fost clasată.
71. **DOBROV Grigore F.** (n. 1883). Acuzat de participare la activitatea unei presupuse organizații bulgare contrarevoluționare și condamnat în 1938 la moarte. În 1959 cauza a fost clasată.
72. **DOBROV Grigore G.** (n. 1901). Arestat în 1938. Condamnat la 10 ani de muncă silnică. Cap de acuzare: membru al unei organizații bulgare contrarevoluționare. În 1959 cauza a fost clasată.
73. **DOBROV Grigore M.** (n. 1900). Condamnat în 1938 la moarte. Cap de acuzare: membru al unei organizații bulgare contrarevoluționare. În 1959 cauza a fost clasată.
74. **DOBROV Iacob L.** (n. 1899). Arestat în 1938 sub acuzația de membru al unei organizații bulgare contrarevoluționare și condamnat la moarte.
75. **DOBROV Iacob S.** (n. 1894). Condamnat în 1938 la moarte. Motivul: membru al unei organizații contrarevoluționare a naționaliștilor bulgari. În 1959 cauza a fost clasată.
76. **DOBROV Ivan G.** (n. 1905). Arestat în 1938 sub acuzația de membru al unei organizații bulgare contrarevoluționare și condamnat la moarte. În 1956 cauza a fost clasată.
77. **DOBROV Ivan P.** (n. 1890). Condamnat în 1938 la moarte pe motiv că ar fi fost membru al unei organizații bulgare contrarevoluționare. În 1960 cauza a fost clasată.
78. **DOBROV Mihail P.** Acuzat de participare la activitatea unei presupuse organizații bulgare contrarevoluționare. Condamnat la 10 ani de detenție într-un lagăr de corecție prin muncă. În 1960 cauza a fost clasată.
79. **GAVRILENCO Anton A.** (n. 1889). Condamnat în 1938 la moarte. Cap de acuzare: membru al unei organizații bulgare contrarevoluționare. În 1956 cauza a fost clasată.
80. **GRĂDINARU Ion M.** (n. 1884). Arestat în 1938 sub acuzația de membru al unei organizații bulgare contrarevoluționare și condamnat la moarte. În 1959 cauza a fost clasată.
81. **GRĂDINARU Ion V.** (n. 1894). Membru al unei organizații bulgare contrarevoluționare. Condamnat în 1938 la moarte. Reabilitat în 1960.
82. **GRĂDINARU Lazăr G.** (n. 1877). Acuzat de participare la activitatea unei presupuse organizații bulgare contrarevoluționare și condamnat în 1938 la moarte. În 1956 cauza a fost clasată.
83. **GRĂDINARU Pintilie C.** (n. 1901). Condamnat în 1938 la moarte. Motivul: membru al unei organizații bulgare contrarevoluționare. În 1956 cauza a fost clasată.
84. **GRĂDINARU Serghei V.** (n. 1892). Arestat sub acuzația de membru al unei organizații bulgare contrarevoluționare și condamnat în 1938 la moarte. În 1956 cauza a fost clasată.
85. **HADJI Ivan I.** (n. 1882). Condamnat în 1938 la moarte pe motiv că ar fi fost membru al unei organizații contrarevoluționare a naționaliștilor bulgari. În 1956 cauza a fost clasată.

86. **HADJI Simion D.** (n. 1905). Acuzat de participare la activitatea unei presupuse organizații bulgare contrarevoluționare și condamnat în 1938 la moarte. În 1958 cauza a fost clasată.
87. **IANI Ion M.** (n. 1894). Arestat în 1938 și condamnat la 8 ani de muncă silnică. Cap de acuzare: membru al unei organizații contrarevoluționare bulgare.
88. **INSAROV-DERMENGI Grigore F.** (n. 1890). Privat de libertate pe un termen de 10 ani (1938). Cap de acuzare: membru al unei organizații contrarevoluționare a naționaliștilor bulgari. În 1959 cauza a fost clasată.
89. **JANGO Dumitru G.** (n. 1902). Acuzat de spionaj și supus represiunilor în 1937 (1938). Reabilitat în 1991.
90. **JECOV Andrei P.** (n. 1901). Condamnat în 1938 la moarte pe motiv că ar fi fost membru al unei organizații contrarevoluționare a naționaliștilor bulgari. În 1956 cauza a fost clasată.
91. **JELEZCOV Petru P.** (n. 1890). Arestat în 1938 sub acuzația de membru al unei organizații bulgare contrarevoluționare și condamnat la moarte. În 1959 cauza a fost clasată.
92. **MIHAILOV Pavel A.** (n. 1909). Arestat sub acuzația de membru al unei organizații bulgare contrarevoluționare și condamnat în 1938 la moarte. În 1959 cauza a fost clasată.
93. **MIȘCENCO Ivan D.** (n. 1898). Acuzat de participare la activitatea unei presupuse organizații bulgare contrarevoluționare și condamnat în 1938 la moarte. Reabilitat în 1958.
94. **MIȘCENCO Stepan I.** (n. 1904). Condamnat la moarte pe motiv că ar fi fost membru al unei organizații bulgare contrarevoluționare. În 1959 cauza a fost clasată.
95. **MOCAN Filip I.** (n. 1905). Acuzat de participare la activitatea unei organizații contrarevoluționare și condamnat în 1938 la moarte. În 1956 cauza a fost clasată.
96. **MOCAN Ilie A.** (n. 1884). Condamnat în 1938 la moarte. Motivul: membru al unei organizații contrarevoluționare a naționaliștilor bulgari. În 1956 cauza a fost clasată.
97. **NICOLAEV Afanasie M.** (n. 1903). Arestat în 1938 și condamnat la moarte pe motiv că ar fi fost membru al unei organizații bulgare contrarevoluționare. În 1956 cauza a fost clasată.
98. **NICOLAEV Constantin I.** (n. 1902). Acuzat de participare la activitatea unei organizații bulgare contrarevoluționare și condamnat în 1938 la moarte. În 1959 cauza a fost clasată.
99. **NICOLAEV Grigore A.** (n. 1899). Condamnat în 1938 la moarte pe motiv că ar fi fost membru al unei organizații bulgare contrarevoluționare. În 1956 cauza a fost clasată.
100. **NICOLAEV Ivan M.** (n. 1906). Arestat în 1938. Condamnat la moarte pe motiv că ar fi fost membru al unei organizații bulgare contrarevoluționare. În 1959 cauza a fost clasată.
101. **NICOLAEV Pintilie I.** (n. 1892). Acuzat de participare la activitatea unei organizații bulgare contrarevoluționare. Condamnat în 1938 la moarte. În 1956 cauza a fost clasată.
102. **NICOLAEV Vasile I.** (n. 1901). Condamnat în 1938 la moarte pe motiv că ar fi fost membru al unei organizații bulgare contrarevoluționare. În 1959 cauza a fost clasată.
103. **NICOLAEV Vladimir M.** (n. 1887). Condamnat în 1938 la moarte. Motivul: membru al unei organizații bulgare contrarevoluționare. În 1959 cauza a fost clasată.
104. **OBRUCICOV Matvei M.** (n. 1903). Arestat în 1938 sub acuzația de membru al unei organizații bulgare contrarevoluționare. Condamnat la moarte.
105. **OBRUCICOV Nicolae M.** (n. 1896). Condamnat în 1938 la moarte pe motiv că ar fi fost membru al unei organizații contrarevoluționare a naționaliștilor bulgari. În 1959 cauza a fost clasată.
106. **OBRUCICOV Petru P.** (n. 1890). Condamnat în 1938 la moarte pe motiv că ar fi fost membru al unei organizații bulgare contrarevoluționare. În 1956 cauza a fost clasată.
107. **OBRUCICOV Serghei M.** (n. 1913). Arestat în 1938 și condamnat la moarte. Motivul: membru al unei organizații bulgare contrarevoluționare. În 1957 cauza a fost clasată.
108. **PETCOV Nichifor** (n. 1888). Condamnat în 1938 la moarte pe motiv că ar fi fost membru al unei organizații contrarevoluționare bulgare. În 1958 cauza a fost clasată.

109. **PETCOV Petru N.** (n. 1898). Condamnat în 1938 la moarte sub acuzația de membru al unei organizații bulgare contrarevoluționare. În 1958 cauza a fost clasată.
110. **PRODANOV Ion I.** (n. 1907). Arestat în 1938 sub acuzația de membru al unei organizații bulgare contrarevoluționare și condamnat la 10 ani de muncă silnică. În 1959 cauza a fost clasată.
111. **RADULOV Constantin V.** (n. 1886). Condamnat în 1938 la moarte. Cap de acuzare: membru al unei organizații bulgare contrarevoluționare. În 1959 cauza a fost clasată.
112. **RADULOV Iacob I.** (n. 1906). Arestat în 1938 și condamnat la moarte pe motiv că ar fi fost membru al unei organizații contrarevoluționare. În 1956 cauza a fost clasată.
113. **RADULOV Ilie I.** (n. 1902). Acuzat de participare la activitatea unei presupuse organizații bulgare contrarevoluționare și condamnat la moarte. În 1956 cauza a fost clasată.
114. **RADULOV Ivan G.** (n. 1901). Condamnat în 1938 la moarte. Motivul: membru al unei organizații bulgare contrarevoluționare. În 1960 cauza a fost clasată.
115. **RADULOV Ivan V.** (n. 1877). Arestat în 1938 sub acuzația de membru al unei organizații bulgare contrarevoluționare și condamnat la moarte. În 1959 cauza a fost clasată.
116. **RAIGHINOV Ion T.** (n. 1885). Arestat în 1938 și condamnat la moarte pe motiv că ar fi fost membru al unei organizații contrarevoluționare. În 1959 cauza a fost clasată.
117. **STANOV Andrei D.** (n. 1894). Acuzat de participare la activitatea unei presupuse organizații bulgare contrarevoluționare și condamnat în 1938 la moarte. În 1960 cauza a fost clasată.
118. **STANOV Grigore I.** (n. 1884). Condamnat în 1938 la moarte pe motiv că ar fi fost membru al unei organizații bulgare contrarevoluționare. În 1958 cauza a fost clasată.
119. **STEPANOV Andrei D.** (n. 1894). Acuzat de participare la activitatea unei presupuse organizații bulgare contrarevoluționare. Condamnat în 1938 la moarte. În 1960 cauza a fost clasată.
120. **STEPANOV Carp S.** (n. 1903). Condamnat în 1938 la moarte. Motivul: membru al unei organizații bulgare contrarevoluționare. În 1956 cauza a fost clasată.
121. **STEPANOV Petru I.** (n. 1895). Arestat în 1938 și condamnat la moarte. Cap de acuzare: membru al unei organizații contrarevoluționare. În 1956 cauza a fost clasată.
122. **STEPANOV Vasile P.** (n. 1903). Condamnat în 1938 la moarte pe motiv că ar fi fost membru al unei organizații bulgare contrarevoluționare. În 1956 cauza a fost clasată.
123. **STEPANOV Vasile S.** (n. 1899). Acuzat de participare la activitatea unei organizații bulgare contrarevoluționare. A fost condamnat în 1938 la moarte. În 1956 cauza a fost clasată.
124. **STOIANOV Alexei D.** (n. 1876). Arestat în 1938 și condamnat la moarte. Motivul: membru al unei organizații bulgare contrarevoluționare. În 1956 cauza a fost clasată.
125. **STOIANOV Grigore N.** (n. 1882). Condamnat în 1938 la moarte. Motivul: membru al unei organizații bulgare contrarevoluționare. În 1960 cauza a fost clasată.
126. **STOIANOV Ion C.** (n. 1898). Arestat în 1938 și condamnat la moarte pe motiv că ar fi fost membru al unei organizații bulgare contrarevoluționare. În 1962 cauza a fost clasată.
127. **STOIANOV Matvei I.** (n. 1906). Condamnat în 1938 la moarte pe motiv că ar fi fost membru al unei organizații bulgare contrarevoluționare. În 1959 cauza a fost clasată.
128. **STOIANOV Mihail G.** (n. 1915). Acuzat de participare la activitatea unei presupuse organizații bulgare contrarevoluționare. Condamnat în 1938 la moarte. În 1957 cauza a fost clasată.
129. **STOIANOV Pavel I.** (n. 1901). Arestat în 1938 și condamnat la moarte pe motiv că ar fi fost membru al unei organizații bulgare contrarevoluționare. În 1959 cauza a fost clasată.
130. **STOIANOV Simion S.** (n. 1908). Condamnat în 1938 la moarte. Cap de acuzare: membru al unei organizații bulgare contrarevoluționare. În 1961 cauza a fost clasată.
131. **VERBANOV Andrei I.** (n. 1890). Arestat în 1938 sub acuzația de membru al unei organizații bulgare contrarevoluționare și condamnat la moarte. În 1958 cauza a fost clasată.

132. **VERBANOV Iacob V.** (n. 1888). Acuzat de participare la activitatea unei presupuse organizații bulgare contrarevoluționare și condamnat în 1938 la moarte. În 1959 cauza a fost clasată.
133. **VLADOV Dumitru P.** (n. 1903). Condamnat în 1938 la moarte pe motiv că ar fi fost membru al unei organizații bulgare contrarevoluționare. În 1956 cauza a fost clasată.
134. **VLADOV Ivan I.** (n. 1896). Arestat în 1938. Condamnat la moarte. Motivul: membru al unei organizații bulgare contrarevoluționare. În 1956 cauza a fost clasată.
135. **VLADOV Ivan P.** (n. 1907). Condamnat în 1938 la moarte. Motivul: membru al unei organizații bulgare contrarevoluționare. În 1956 cauza a fost clasată.
136. **VLADOV Matvei M.** (n. 1896). Acuzat de participare la activitatea unei organizații bulgare contrarevoluționare. Condamnat în 1938 la moarte. În 1956 cauza a fost clasată.
137. **VLADOV Matvei S.** (n. 1906). Arestat în 1938 sub acuzația de membru al unei organizații bulgare contrarevoluționare și condamnat la moarte. În 1958 cauza a fost clasată.
138. **VLADOV Chiril I.** (n. 1886). Acuzat de spionaj și privat de libertate în 1941. A decedat în detenție în 1942.
139. **DOBROV Grigore N.** (n. 1898). Supus represiunilor în 1949.
140. **DOBROV Grigore I.** (n. 1905)
141. **DOBROV Maria I.** — soția (n. 1910)
142. **DOBROV Ivan Gr.** — fiul (n. 1932)
143. **DOBROV Mihail Gr.** — fiul (n. 1934)
144. **DOBROV Ana Gr.** — fiica (n. 1938)
145. **GRINCIUC Rodion N.** (n. 1898). Supus represiunilor în 1949 sub acuzația de colaboraționism.

Înscriși în lista „chiaburilor”
și deportați în 1949 în reg. Tiumen.

Victime ale represiunilor comuniste din anii '30-'40 (Anul și motivul nu au fost identificate)

146. **ATANASOV Gheorghe N.** (n. 1896)
147. **BELVICI Ivan L.** (n. 1878)
148. **CEMIȘER Simion G.** (n. 1895)
149. **CRIVIȚCHI Nicolae N.** (n. 1880)
150. **DÂMOV Grigore M.** (n. 1881)
151. **GAIDARJI Afanasie I.** (n. 1886)
152. **JECOV Ștefan V.** (n. 1897)
153. **MILCEVSCHI Vasile M.** (n. 1909)
154. **OBRUCICOV Ivan C.** (n. 1878)
155. **OBRUCICOV Nichita N.** (n. 1879)
156. **OBRUCICOV Sofia V.** — soția (n. 1889)
157. **OBRUCICOV Ivan N.** — fiul (n. 1915)
158. **OBRUCICOV Varvara N.** — fiica (n. 1922)
159. **OBRUCICOV Olga N.** — fiica (n. 1925)
160. **OBRUCICOV Nicolae N.** — fiul (n. 1928)
161. **OBRUCICOV Ana N.** — fiica (n. 1931)
162. **OBRUCICOV Petru V.** (n. 1878)
163. **PELTCE Vasile I.** (n. 1896)
164. **PETROV Dumitru A.** (n. 1892)
165. **RADULOV Afanasie V.** (n. 1885)
166. **RADULOV Grigore V.** (n. 1872)
167. **RADULOV Timofei V.** (n. 1892)
168. **RADULOV Vasile G.** (n. 1896)
169. **ROSTAROV Alexei I.** (n. 1900)
170. **STOIANOV Nicolae P.** (n. 1894)

Deportați în reg. Tiumen
sau R.A.S.S. Karelo-Fină.
Reabilitați în 1991.

- 171. STOIANOV Petru N. (n. 1896)
- 172. SUHOVICI Condrat A. (n. 1898)
- 173. UZUN Dumitru I. (n. 1902)
- 174. VERBANOV Dumitru V. (n. 1901)
- 175. VERBANOV Grigore I. (n. 1892)
- 176. VERBANOV Pavel I. (n. 1881)

com. PERVOMAISC

- | | |
|---|---|
| <ul style="list-style-type: none"> 1. DUBCEAC (DUNCEAC) Tatiana I. (n. 1892) 2. DUBCEAC Eudochia D. — fiica (n. 1923) 3. DUBCEAC Efimia D. — fiica (n. 1926) 4. CRAEVSCHI Cazimir P. (n. 1926). Condamnat în 1953 la 25 de ani privațiune de libertate și 10 ani de exil în baza art. 54¹⁰ alin. 2, 54¹¹ ale C.p. al R.S.S.U. („activitate antisovietică”). Reabilitat în 1991. | <p>Deportate în 1949 în reg. Tomsk pentru apartenența la secta religioasă „Martorii lui Iehova”. Reabilitate în 1990.</p> |
|---|---|

Victime ale represiunilor comuniste din anii '30–'40 (Anul și motivul nu au fost identificate)

- 5. MIHAILOV Andrei M. (n. 1885)
- 6. PAVLOV Dumitru F. (n. 1900)
- 7. STOLEARENCO Ion D. (n. 1906)

s. PLOSCOE

- | | |
|--|---|
| <ul style="list-style-type: none"> 1. HRAMOV Erofei A. (n. 1888) 2. HRAMOV Uliana A. — soția (n. 1888) 3. HRAMOV Maria E. — fiica (n. 1911) 4. HRAMOV Erofei E. — fiul (n. 1913) 5. HRAMOV Fevronia E. — fiica (n. 1915) 6. HRAMOV Irina E. — fiica (n. 1925) 7. HRAMOV Cuzma E. — fiul (n. 1926) 8. HRAMOV Tatiana E. — fiica (n. 1927) 9. HRAMOV Manea E. — fiica (n. 1928) 10. HRAMOV Olga E. — fiica (n. 1930) 11. MACOVEI Nicanor G. (n. 1882). Acuzat de propagandă și agitație antisovietică și condamnat în 1937 la moarte. A fost împușcat la 30 octombrie 1937. În 1960 cauza a fost clasată. | <p>Deportați în 1930. Motivul: capul familiei a făcut parte dintr-o bandă a culacilor, care luptau împotriva colectivizării. Reabilitați în 1991.</p> |
|--|---|

com. SUCLEIA

- 1. REPIDA Andrei S. (n. 1875)
- 2. REPIDA Maria T. — soția (n. 1875)
- 3. REPIDA Hristina A. — fiica
- 4. REPIDA Elena A. — fiica
- 5. REPIDA Nicolae A. — fiul
- 6. REPIDA Gheorghe A. — fiul
- 7. REPIDA Melania A. — fiica

Deportați în 1930 în reg. Tiumen ca familie de „chiaburi”. Reabilitați în 1990.

8. **CONSTANTINOV Petru I.** (n. 1882). Acuzat de sustragere de la plata impozitelor și condamnat în 1931 la 3 ani privațiune de libertate (art. 58 alin. 1 al C.p. al R.S.S.U.).
9. **CONSTANTINOV Erofei M.**
10. **CONSTANTINOV Salomia M.** — soția
11. **CONSTANTINOV Vasile E.** — fiul
12. **CONSTANTINOV Dionis E.** — fiul
13. **CONSTANTINOV Gavriil E.** — fiul
14. **CONSTANTINOV Ana E.** — fiica
15. **CONSTANTINOV Vera E.** — fiica
16. **GOLDNER Ruvim M.** (n. 1901). Condamnat în 1937 la 10 ani de detenție într-un lagăr de corecție prin muncă pe motiv că ar fi fost membru al unei organizații contrarevoluționare. În 1955 cauza a fost clasată.
17. **MAICA Fiodor P.** (n. 1885). Condamnat în 1937 la moarte pentru apartenența la secta inochentistă.
18. **PAVLIN Fedot N.** (n. 1894). Acuzat de participare la activitatea unei presupuse organizații contrarevoluționare. Condamnat în 1937.
19. **REPIDA Efim P.** (n. 1871). A fost împușcat în 1938 pentru activitate antisovietică. Reabilitat în 1991.
20. **SANDUL Izot S.** (n. 1889). Supus represiunilor în 1945. Reabilitat în 1991.
21. **ȘLEAHTICI Maxim I.** (n. 1894). Acuzat de sustragere de la îndeplinirea obligațiilor de predare a produselor agricole la stat și condamnat la 4 ani privațiune de libertate.

Deportați în 1933. Reabilitați în 1991.

**Victime ale represiunilor comuniste din anii '30-'40
(Anul și motivul nu au fost identificate)**

22. **CONSTANTINOV Anton V.** (n. 1897)
23. **GOLUBOV Ștefan C.** (n. 1888)
24. **LANICUȚA Mihail V.** (n. 1886)
25. **PAVLIN Foma I.** (n. 1886)
26. **VRACEAN Mihail I.** (n. 1899)
27. **ZVELINDOVSCI Pavel G.** (n. 1895)

com. TÂRNAUCA

1. **BARBĂ Ion V.** (n. 1874)
2. **BARBĂ Daria E.** — soția (n. 1874)
3. **LEȘAN Mihail S.**
4. **LEȘAN Marfa O.** — soția
5. **LEȘAN Maria M.** — fiica (n. 1920)
6. **PLEȘCAN Mefodie N.** (n. 1877)
7. **PLEȘCAN Maria N.** — soția (n. 1884)
8. **PLEȘCAN Olga M.** — fiica (n. 1914)
9. **PLEȘCAN Nina M.** — fiica (n. 1917)
10. **PLEȘCAN Alexandru M.** — fiul (n. 1921)
11. **CAZAC Andrei D.** (n. 1902). Supus represiunilor în 1931. Reabilitat în 1991.
12. **CAZAC Andrei N.** (n. 1898)
13. **CAZAC Elena I.** — soția (n. 1898)
14. **CAZAC Vasile A.** — fiul (n. 1928)
15. **CAZAC Simion A.** — fiul (n. 1930)
16. **PLEȘCAN Sergiu D.**
17. **PLEȘCAN Eudochia E.** — soția
18. **PLEȘCAN Zaharia S.** — fiul
19. **PLEȘCAN Ion S.** — fiul

Supuși represiunilor în 1930.

Deportați în 1930.
Reabilitați în 1991.

Deportați în 1930 în reg. Tomsk.

Supuși represiunilor în 1931.
Reabilitați în 1991.

Deportați în 1931
în reg. Perm.
ca familie de „chiaburi”.
Reabilitați în 1991.

20. **SILICENCO Alexei S.** (n. 1892)
21. **SILICENCO Afronia F.** — soția (n. 1903)
22. **SILICENCO Mihail AI.** — fiul (n. 1920)
23. **SILICENCO Vasile AI.** — fiul (n. 1923)
24. **SILICENCO Alexandru AI.** — fiul (n. 1926)
25. **SILICENCO Agripina AI.** — fiica (n. 1928)
26. **SILICENCO Ecaterina AI.** — fiica (n. 1930)
27. **SOCOLAN Vasile D.** (n. 1890)
28. **SOCOLAN Fiocla M.** — soția (n. 1898)
29. **SOCOLAN Maria V.** — fiica (n. 1922)
30. **SOCOLAN Elena V.** — fiica (n. 1926)
31. **SOCOLAN Dumitru V.** — fiul (n. 1928)
32. **BALAN Mihail A.** (n. 1899)
33. **BALAN Melania D.** — soția (n. 1901)
34. **BARBĂ Călin G.** (n. 1868)
35. **BARBĂ Tatiana S.** — soția (n. 1868)
36. **BARBĂ Alexei C.** — fiul (n. 1912)
37. **BARBĂ Nicolae C.** — fiul (n. 1914)
38. **BARBĂ Olga C.** — fiica (n. 1918)
39. **BARBĂ Melania C.** — fiica (n. 1924)
40. **CHIȚCANEAN Ion G.** (n. 1896)
41. **CHIȚCANEAN Ana F.** — soția (n. 1892)
42. **BALAN Grigore S.** (n. 1877). Acuzat de spionaj și condamnat în 1937 la moarte. În 1960 cauza a fost clasată.
43. **BURDUJA Alexei P.** (n. 1907). Arestat în 1937 sub acuzația de spionaj și agitație antisovietică. Condamnat la 10 ani privațiune de libertate. În 1969 cauza a fost clasată.
44. **CROITOR Tihon P.** (n. 1903). Condamnat în 1937 la 10 ani de detenție într-un lagăr de corecție prin muncă sub acuzația de spionaj. În 1959 cauza a fost clasată.
45. **CUȘNIR Macar I.** (n. 1908). Arestat în 1937 și condamnat la 10 ani de muncă silnică. Cap de acuzare: agitație contrarevoluționară. În 1960 cauza a fost clasată.
46. **PLEȘCAN Maxim I.** (n. 1892). Condamnat în 1937 la 10 ani de detenție într-un lagăr de corecție prin muncă. Motivul: spionaj și agitație antisovietică. În 1966 cauza a fost clasată.
47. **BURDUJA Ion S.** (n. 1888). Condamnat în 1938 la 10 ani de detenție într-un lagăr de corecție prin muncă pe motiv că ar fi fost agent al unui serviciu de spionaj străin. În 1960 cauza a fost clasată.
48. **CAFTEA Fiodor S.** (n. 1894). Acuzat de agitație contrarevoluționară și condamnat în 1938 la moarte. În 1960 cauza a fost clasată.
49. **PALADI Andrei G.** (n. 1885). Acuzat de participare la activitatea unei organizații contrarevoluționare și condamnat în 1938 la moarte.
50. **PLEȘCAN Petru A.** (n. 1891). Condamnat în 1938 la moarte. Motivul: agitație contrarevoluționară. În 1956 cauza a fost clasată.
51. **POLEACOV Filip L.** (n. 1903). Condamnat în 1938 la moarte, fiind acuzat de spionaj și de activitate contrarevoluționară. În 1962 cauza a fost clasată.
52. **ȘOCOT Efrem M.** (n. 1908). Acuzat de spionaj și de trădare de patrie. Condamnat în 1940 la moarte.
53. **CAZAC Gavriil M.**
54. **CAZAC Cristina S.** — soția
55. **CAZAC Ion G.** — fiul
56. **CAZAC Anastasia G.** — fiica
57. **POLEACOV David** (n. 1889). Condamnat în 1941 la 10 ani de detenție într-un lagăr de corecție prin muncă pe motiv că ar fi fost membru al unei organizații contrarevoluționare din or. Bender. Reabilitat în 1988.
58. **CAZAC Afanasie M.** (n. 1894). Înscris în lista „colaboraționiștilor” și condamnat în 1945 la 8 ani de detenție într-un lagăr de corecție prin muncă.

Deportați în 1931
în reg. Perm.
Reabilitați în 1991.

Deportați în 1931 în reg. Perm
ca familie de „chiaburi”.
Reabilitați în 1990.

Deportați în 1933.
Reabilitați în 1991.

Deportați în 1934
în R.A.S.S. Karelo-Fină.
Motivul: element social periculos.
Reabilitați în 1991.

Supuși represiunilor de două ori:
în 1935 și în 1945. Reabilitați în 1991.

Deportați în 1941 în reg. Perm.
Reabilitați în 1991.

59. **MOLOEȘTEAN Andrei I.** (n. 1888). Condamnat în 1945 la 10 ani de detenție într-un lagăr de corecție prin muncă. Cap de acuzare: colaboraționist.
60. **MOLOEȘTEAN Fiodor S.** (n. 1883). Înscris în lista „colaboraționiștilor” și condamnat în 1945 la 8 ani de detenție într-un lagăr de corecție prin muncă.
61. **PLEȘCAN Ion N.** (n. 1882). Arestat sub acuzația de colaboraționism și condamnat în 1945 la 10 ani de detenție într-un lagăr de corecție prin muncă.
62. **SILICENCO Vasile F.** (n. 1892). Privat de libertate în 1945 pe un termen de 5 ani sub acuzația de colaboraționism. În 1947 a fost eliberat din lagăr, însă în 1949 este deportat din nou în reg. Tiumen.
63. **ȚOȘCA Efreim P.** (n. 1886). Arestat în 1945 sub acuzația de colaboraționism. Condamnat la 10 ani de muncă silnică.
64. **FANIN Iacob V.** Condamnat în 1946 din motive politice. Reabilitat în 1991.
65. **FIODOROV Petru M.** Condamnat în 1946 la 10 ani de detenție într-un lagăr de corecție prin muncă din motive politice. Reabilitat în 1991.

**Victime ale represiunilor comuniste din anii '30-'40
(Anul și motivul nu au fost identificate)**

66. **CEBOTARI Ștefan T.** (n. 1886)
67. **CEBOTARI Melania D.** — soția (n. 1889)
68. **CEBOTARI Ion Șt.** — fiul (n. 1911)
69. **CEBOTARI Spiridon Șt.** — fiul (n. 1911)
70. **CEBOTARI Elizaveta Șt.** — fiica (n. 1921)
71. **CEBOTARI Aculina Șt.** — fiica (n. 1925)
72. **CEBOTARI Mihail Șt.** — fiul (n. 1926)

Reabilitați în 1990.

s. UIUTNOE, com. FRUNZĂ

1. **ȘIFMAHER Iosif I.** (n. 1910). Condamnat în 1937 la 10 ani de muncă silnică. Internat în Ivdellag, reg. Sverdlovsk pe motiv că ar fi fost membru al unei organizații contrarevoluționare de insurgență. În 1958 cauza a fost clasată.



Raionul SOROCA

or. SOROCA

1. **ALEINICOV Constantin.** Fiu de moșier. Arestat la 28 iunie 1940. A decedat în decembrie 1941 în închisoarea din or. Bălți.
2. **AMIȚINSCHI Dumitru.** Arestat la 20 iulie 1940. A dispărut fără urmă.
3. **ARNĂUȚ Teodor.** Arestat la 28 iunie 1940. A dispărut fără urmă.
4. **BACALĂM Pavel.** Arestat la 17 iulie 1940. A dispărut fără urmă.
5. **BARBU Ion.** Arestat la 30 iulie 1940. A dispărut fără urmă.
6. **BARON Meer M.** (n. 1888). Condamnat în 1940 la 10 ani de muncă forțată. A fost internat într-un lagăr din reg. Solikamsk. Reabilitat în 1991.
7. **BARZAH Boruh I.** (n. 1898). Comerciant. Condamnat în 1940 la 8 ani de detenție într-un lagăr de muncă forțată din reg. Molotov. Reabilitat în 1991.
8. **BARZAH Leib I.** (n. 1906). Comerciant. Condamnat în 1940 la 8 ani de muncă forțată. A fost internat într-un lagăr din reg. Molotov. Reabilitat 1991.
9. **BELINSCHI Ion N.** (n. 1909). Fost polițist. Acuzat de participare la lupta împotriva mișcării revoluționare și condamnat în 1940 la 8 ani privațiune de libertate.
10. **BILCHIS Nuhim I.** (n. 1899). Condamnat în 1940 la 8 ani de detenție într-un lagăr de corecție prin muncă. Cap de acuzare: participare activă la lupta împotriva mișcării muncitorești. În 1956 cauza a fost clasată.
11. **BILENCHI Mordco G.** (n. 1900). Comerciant. Condamnat în 1940 la 8 ani privațiune de libertate.
12. **BILENCHI Simha Gh.** (n. 1897). Comerciant. Condamnat în 1940 la 8 ani privațiune de libertate.
13. **BOLOCAN Constantin P.** (n. 1904). Fost polițist. Arestat la 28 iunie 1940 sub acuzația de participare la lupta împotriva mișcării revoluționare. Condamnat la 8 ani de detenție într-un lagăr de corecție prin muncă.
14. **BRAZULI Eugen.** Arestat la 18 iulie 1940.
15. **CIUMAC Maftei.** Arestat la 5 iulie 1940. A dispărut fără urmă.
16. **DUBINSCHI Vasile.** Arestat la 20 iulie 1940.
17. **DUDIN Gheorghe.** Arestat la 26 iulie 1940.
18. **GOJA Hariton.** Arestat la 29 iunie 1940.
19. **GHEORGHIAN Filimon.** Arestat la 26 iulie 1940.
20. **CĂLĂRAȘ Ion.** Arestat la 29 iunie 1940. A dispărut fără urmă.
21. **COȘCIUG Hariton S.** (n. 1885). Condamnat în 1940 la 8 ani privațiune de libertate. Internat într-un lagăr din țin. Krasnoiarsk, fiind acuzat de activitate contrarevoluționară.
22. **COȘCIUG Timofei.** Arestat la 1 iulie 1940. A dispărut fără urmă.
23. **COROBCEAN Nicolae A.** (n. 1914). Fost polițist. Condamnat în 1940 la 5 ani de detenție într-un lagăr de corecție prin muncă.
24. **GHERȘENZON David Ș.** (n. 1909). Arestat în 1940 sub acuzația de spionaj. Condamnat la 8 ani de muncă forțată într-un lagăr de corecție prin muncă din reg. Magadan. În 1957 cauza a fost clasată.
25. **GRĂJDEANU Simion M.** Supus represiunilor în 1940. Reabilitat în 1990.

26. **GULEVICI Stanislav P.** (n. 1897). Fost membru al Partidului Național-Liberal. Condamnat în 1940 la 8 ani de muncă forțată într-un lagăr din reg. Krasnoiarsk.
27. **LEAHU Ion.** Arestat la 29 iunie 1940. A dispărut fără urmă.
28. **LIFTAN Constantin Gr.** (n. 1896). Supus represiunilor în 1940. Reabilitat în 1991.
29. **LUPAȘCU Vasile I.** (n. 1902). Director de școală primară în or. Soroca. Fost primar al orașului Soroca (1937). Arestat în octombrie 1940. A decedat în lagăr.
30. **MALEAR Ianchel Ș.** (n. 1898). Fost comerciant. Condamnat în 1940 la 8 ani de detenție într-un lagăr de corecție prin muncă din reg. Magadan. Reabilitat în 1989.
31. **MALER Mehel Ș.** (n. 1903). Comerciant. Fost membru al Partidului Național-Țărănesc. Condamnat în 1940 la 8 ani de muncă forțată și internat într-un lagăr din reg. Magadan. Reabilitat în 1989.
32. **MALINOVSCI Constantin.** Arestat la 5 august 1940. A dispărut fără urmă.
33. **MARCHITAN Pavel.** Arestat la 29 iunie 1940.
34. **MURAFĂ Vladimir.** Arestat la 28 iunie 1940. A dispărut fără urmă.
35. **NACU Teodosie.** Arestat la 12 iulie 1940.
36. **NEDELICIUC Dionisie.** Arestat la 29 iunie 1940.
37. **NEDELICIUC Conon I.** (n. 1911). Comisar adjunct de poliție. Arestat în 1940 și condamnat la 8 ani de detenție într-un lagăr de corecție prin muncă din reg. Magadan. În 1957 cauza a fost clasată.
38. **NISELOVSCI Leon.** Arestat la 16 iulie 1940.
39. **NISTORENCU Ion.** Arestat la 29 iunie 1940.
40. **OSTAP Iustin.** Arestat la 29 iunie 1940.
41. **PATRAȘCU Simion M.** (n. 1902). Fost polițist. Condamnat în 1940 la 8 ani de detenție într-un lagăr de corecție prin muncă. În 1966 cauza a fost clasată.
42. **POGOREVICI Constantin.** Arestat la 29 iunie 1940.
43. **POGOREVICI Mihai I.** (n. 1913). Fost polițist. Arestat la 29 iunie 1940. Condamnat la 5 ani privațiune de libertate. În 1963 cauza a fost clasată.
44. **POPOVSCI Nicanor M.** (n. 1871). Proprietar de pământ. Fost membru al Partidului Național-Țărănesc. Arestat la 12 iulie 1940 și condamnat la 8 ani privațiune de libertate. Reabilitat în 1991.
45. **SANDU Ion.** Arestat la 29 iunie 1940. A dispărut fără urmă.
46. **SASIUC Fiodor.** Arestat la 6 iulie 1940. A dispărut fără urmă.
47. **SERBULENCO Gheorghe N.** (n. 1888)
48. **SERBULENCO Ana A.** — soția (n. 1889)
49. **SERBULENCO Mihai Gh.** — fiul (n. 1924)
50. **SERBULENCO Victor Gh.** — fiul (n. 1927)
51. **ȘESTACOV Ion.** Arestat la 29 iunie 1940. A dispărut fără urmă.
52. **ȘTEFANELLI Aurel T.** (n. 1891). Fost primar. Avocat. Condamnat în 1940 la 8 ani privațiune de libertate și internat în Ivdellag, reg. Sverdlovsk. A decedat în 1945 în detenție.
53. **TIMCIUC Petru.** Arestat la 29 iunie 1940. A dispărut fără urmă.
54. **TINICA Vasile.** Arestat la 3 iulie 1940. A dispărut fără urmă.
55. **TONICA Afanasie.** Arestat la 29 iunie 1940. A dispărut fără urmă.
56. **TULBURE Iosif.** Arestat la 12 octombrie 1940. A dispărut fără urmă.
57. **VĂNOAGA Zaharia.** Arestat la 28 iunie 1940. A dispărut fără urmă.
58. **VERANOVSCI Fiodor F.** (n. 1888). Comerciant. Condamnat în 1940 la 8 ani de detenție într-un lagăr de muncă forțată.
59. **ALPERIN Pincus Z.** (n. 1896)
60. **ALPERIN Reiza B.** — soția (n. 1895)
61. **ALPERIN Beirel P.** — fiul (n. 1923)
62. **ALPERIN Zelman P.** — fiul (n. 1924)
63. **ANOP Alexandru A.** (n. 1908). Inspector județean pentru probleme de învățământ. Arestat în 1941 sub acuzația de naționalism. Condamnat la 5 ani privațiune de libertate și internat în Oneglag, unde a decedat.
- Deportați în 1940 în reg. Tomsk.
Reabilitați în 1990.
- Înscriși în lista „comercianților”.
Deportați în 1941 în reg. Tomsk.
Reabilitați în 1989.

64. **ANTOCHI Vladimir**. Arestat la 1 aprilie 1941.
65. **ARMAȘU Gheorghe**. Arestat la 30 iunie 1941. A dispărut fără urmă.
66. **BACINȘCHI Grigore**. Arestat la 1 iulie 1941.
67. **BACULEA Gheorghe**. Arestat la 30 iunie 1941.
68. **BARZAH Daniil I.** (n. 1903) | Deportati în 1941 în reg. Tomsk.
69. **BARZAH Hiva S.** — soția (n. 1910) | Cap de acuzare: familie de „comercianți”.
70. **BARZAH Samuil D.** — fiul (n. 1935) | Reabilitați în 1990.
71. **BARZAH Meer I.** (n. 1900) |
72. **BARZAH Ghinda H.** (n. 1898) | Înscrisi în lista „comercianților”.
73. **BARZAH Leib M.** — fiul (n. 1925) | Deportati în 1941.
74. **BARZAH Brana M.** — fiica (n. 1929) | Reabilitați în 1989.
75. **BĂRBIERU Ion I.** (n. 1897). Fost membru al Partidului Național-Tărănesc. Arestat în 1941. A decedat în timpul anchetei din cauza maltratărilor.
76. **BĂRBIERU Vitalie**
77. **BĂRBIERU Ana** | Deportati la 13 iunie 1941.
78. **BĂRBIERU Emilia**
79. **BĂRBIERU Antonina**
80. **BĂRBIERU Tatiana** | Deportati la 13 iunie 1941.
81. **BĂRBIERU Constantin**
82. **BEJENARU Pintilie C.** Arestat la 23 februarie 1941.
83. **BEJENARU Ion N.** (n. 1886) | Deportati în 1941
84. **BEJENARU Eufrosinia V.** — soția (n. 1883) | ca familie de „chiaburi”.
85. **BEJENARU Ion I.** — fiul (n. 1925) | Reabilitați în 1991.
86. **BIERU Gheorghe M.** (n. 1889) |
87. **BIERU Larisa** | Deportati la 13 iunie 1941
88. **BIERU Ilie** | în reg. Tomsk.
89. **BIERU Maria** | Reabilitați în 1991.
90. **BIERU Valentina**
91. **BOLGARSCHI Nicolae**. Arestat la 15 aprilie 1941.
92. **BOGACIU Dumitru**. Arestat la 6 iunie 1941.
93. **BRAZULI Elena** |
94. **BRAZULI Leonid** | Deportati la 13 iunie 1941.
95. **BRONȘTEIN Moisa A.** (n. 1913). Condamnat în 1941 la 8 ani de muncă forțată. A fost internat în lagărul din Ivdel, reg. Sverdlovsk. În 1949 a fost deportat a doua oară în reg. Novosibirsk. Cap de acuzare: membru al unei organizații antisovietice.
96. **BRUSNIC Isai E.** (n. 1899). Fost membru al Partidului Național-Liberal. Condamnat în 1941 la 8 ani de detenție într-un lagăr de corecție prin muncă. A decedat în 1945 în Ivdellag.
97. **BRUSNIC Maria T.** — soția (n. 1897) | Deportate în 1941 în reg. Tomsk.
98. **BRUSNIC Valentina I.** — fiica (n. 1932) | Reabilitate în 1991.
99. **CEAPĂ Ștefan**. Arestat la 10 aprilie 1941.
100. **CEBANCIUC Anatol C.** (n. 1896) | Deportati în 1941.
101. **CEBANCIUC Elena (Irina) I.** (n. 1903) | Reabilitați în 1991.
102. **CERNOPOL Constantin**. Arestat la 24 iunie 1941.
103. **CERTNEȚCHI Ion**. Deportat la 13 iunie 1941.
104. **CHILMAN David I.** (n. 1909). Acuzat de activitate antisovietică și condamnat în 1941 la 8 ani privațiune de libertate.
105. **CHIROȘCA Corneliu**. Arestat la 6 iunie 1941.
106. **CIBOTARU Boris**. Arestat la 6 iulie 1941. A dispărut fără urmă.
107. **COJOCARU Grigore** |
108. **COJOCARU Olga** | Deportati în iulie 1941.
109. **COJOCARU Liuba**. Deportată în 13 iunie 1941.
110. **COJOCARU Nicolae N.** (n. 1910). Arestat în 1941 pe motiv că ar fi fost agent al Siguranței. Condamnat la 10 ani privațiune de libertate. Internat într-un lagăr din reg. Sverdlovsk. Reabilitat în 1990.

111. **COJOCARU Ludmila I.** — soția. Deportată în 1941. Reabilitată în 1990.
112. **CRISTALIUC Larisa**
113. **CRISTALIUC Adriana** | Deportate la 13 iunie 1941.
114. **CRISTALIUC Liuba**
115. **CRIVARIUC Ion.** Arestat la 30 iunie 1941. A dispărut fără urmă.
116. **CROITOR Iacob P.** (n. 1892). Arestat în 1941. Internat într-un lagăr de corecție prin muncă pe motiv că a fost membru al unui partid burghez. A decedat în 1942 în Ivdellag. Reabilitat în 1990.
117. **CROITOR Liubov G.** — soția (n. 1897) | Deportate în 1941 în reg. Tomsk.
118. **CROITOR Ala I.** — fiica (n. 1921) | Reabilite în 1990.
119. **CUMPAN Șmil Gh.** (n. 1906) | Deportată în 1941 în reg. Tomsk.
120. **CUMPAN Hana L.** — soția (n. 1911) | Motivul: capul familiei era posesor al unui mare magazin de manufactură.
121. **CUMPAN Sara Ș.** — fiica (n. 1939)
122. **DJURENCU Boris.** Inginer. Arestat la 23 iunie 1941.
123. **DOMINTE Nadejda** | Deportată la 13 iulie 1941.
124. **DOMINTE Gavriil**
125. **DUMBRAVĂ Anatol**
126. **DUMBRAVĂ Liuba** | Deportată în 1941.
127. **DUMBRAVĂ Tatiana**
128. **EFREMOV Gheorghe.** Arestat la 15 iunie 1941.
129. **GARDUZA Elena.** Deportată la 13 iunie 1941.
130. **GARGANCIUC Fiodor I.** (n. 1892)
131. **GARGANCIUC Irina F.** — soția (n. 1896) | Deportată în 1941 în reg. Tomsk.
132. **GARGANCIUC Nina F.** — fiica (n. 1923) | Cap de acuzare: comercianți.
133. **GARGANCIUC Efim F.** — fiul (n. 1925) | Reabilitați în 1991.
134. **GARGANCIUC Fiodor** — nepotul
135. **GHELBURD Ianchel A.** (n. 1890)
136. **GHELBURD Pan (Puna) Ș.** — soția (n. 1896) | Înscrisi în lista „comercianților”.
137. **GHELBURD Ițic I.** — fiul (n. 1919) | Deportată în 1941 în reg. Tomsk.
138. **GHELBURD Hiva A.** — nora (n. 1923) | Reabilitați în 1990.
139. **GHELMAN Abram S.** (n. 1889). Arestat în 1941. Motivul: participare la activitatea unei presupuse organizații sioniste. Internat în Ivdellag, unde s-a stins din viață în același an. Reabilitat în 1990.
140. **GHELMAN Maria M.** — soția (n. 1894)
141. **GHELMAN Clara A.** — fiica (n. 1925) | Deportate în 1941 și în 1949.
142. **GHELMAN Hana A.** — fiica (n. 1930) | Reabilite în 1990.
143. **GHERMAN David Z.** (n. 1909). Fost membru al Partidului Național-Țărănesc. Condamnat la 8 ani de detenție într-un lagăr de corecție prin muncă din reg. Kzâl-Orda.
144. **GHERMAN Bronea M.** — soția (n. 1910) | Deportată în 1941.
145. **GHERMAN Isai D.** — fiul (n. 1938) | Reabilitați în 1990.
146. **GLUȘCHEVICI Ștefan N.** (n. 1889). Condamnat în 1941 la 5 ani privațiune de libertate. Cap de acuzare: element social periculos.
147. **GLUȘCHEVICI Elizaveta O.** — soția (n. 1896) | Deportate în 1941 în reg. Tomsk.
148. **GLUȘCHEVICI Ludmila Șt.** — fiica (n. 1919) | Reabilite în 1992.
149. **GOLDENBERG Ușer D.** (n. 1900)
150. **GOLDENBERG Țilea I.** — soția (n. 1902) | Deportată în 1941 în reg. Tomsk.
151. **GOLDENBERG David U.** — fiul (n. 1925) | Reabilitați în 1991.
152. **GOLDENBERG Suea U.** — fiica (n. 1930)
153. **GORTOLOMEI Damian A.** Condamnat la moarte în 1941 în baza art. 58 p. 6 al C. p. al R.S.S.U. („activitate contrarevoluționară”). Reabilitat în 1993.
154. **GRINBERG Matus A.** (n. 1896) | Înscrisi în lista „comercianților”
155. **GRINBERG Ita D.** — soția (n. 1890) | și deportată în 1941.
156. **GRINBERG Nina (Dina) M.** — fiica (n. 1919) | Reabilitați în 1989.
157. **GUJA Nicolae I.** (n. 1878). Fost membru al Partidului Național-Liberal. Deportat în 1941 în reg. Tomsk. Reabilitat în 1991.

158. **GUJA Olga S.** — soția (n. 1888) | Deportate în 1941 în reg. Tomsk
 159. **GUJA Iraida N.** — fiica (n. 1928) | ca familie de „chiaburi”. Reabilitate în 1991.
160. **GUNCOV Serghei I.** (n. 1905). Supus represiunilor în 1941 sub acuzația de membru al unei organizații contrarevoluționare. Reabilitat în 1990.
161. **GUNCOV Nadejda P.** — soția | Deportată în 1941
 162. **GUNCOV Raisa S.** — fiica | în reg. Tomsk.
 163. **GUNCOV Anatol S.** — fiul | Reabilitată în 1990.
164. **GULEVICI Petru.** Arestat la 30 martie 1941.
165. **HITRON Nusim B.** (n. 1885). Mare comerciant. Condamnat în 1941 la 8 ani de detenție într-un lagăr de corecție prin muncă. Reabilitat în 1991.
166. **HITRON Rahil B.** — soția (n. 1889)
 167. **HITRON Moisei N.** — fiica (n. 1909) | Deportată în 1941 în reg. Tomsk.
 168. **HITRON Ana A.** — nora (n. 1911) | Reabilitată în 1991.
169. **HITRON Bențion N.** (n. 1885)
170. **IFTODIE Eugen.** Arestat la 6 iulie 1941.
171. **ILIEȘ Tatiana.** Deportată în iulie 1941.
172. **IVANCENCO Dumitru.** Deportat la 13 iunie 1941.
173. **KERSNOVSKI Eufrosinia A.** (n. 1907). Proprietar de pământ. Deportată la 13 iunie 1941. Reușește să evadeze, însă este prinsă de organele NKVD-ului și condamnată la moarte. Ulterior pedeapsa a fost comutată cu detenție într-un lagăr de corecție prin muncă. A supraviețuit Gulagul comunist, lăsând urmașilor drept moștenire *Memoriile ilustrate*. S-a stins din viață în 1995 în or. Esentuki.
174. **KERSNOVSKI Alexandra A.** — mama (n. 1880). A fost expropriată și supusă represiunilor comuniste în 1940.
175. **LEAHOVSCHI Vasile.** Arestat la 6 iulie 1941. A dispărut fără urmă.
176. **LIDENBOIM Boruh L.** (n. 1892) | Înscris în lista „comercianților”
 177. **LIDENBOIM Sara I.** (n. 1894) | și deportată în 1941.
 178. **LIDENBOIM Ita B.** (n. 1924) | Reabilitată în 1989.
179. **LINDVERG Motel (Mordhai) S.** (n. 1895)
 180. **LINDVERG Șifrea B.** — soția (n. 1900) | Deportată în 1941.
 181. **LINDVERG Ilie M.** — fiul (n. 1923) | Reabilitată în 1991.
 182. **LINDVERG Emanuil M.** — fiul (n. 1928)
183. **LUPAN Nadejda.** Deportată la 13 iunie 1941.
184. **LUPAȘCU Gheorghe I.** (n. 1895). Fost învățător, membru al Partidului Național-Tărănesc, secretar al Parlamentului Român (1927–1928), prefect al jud. Soroca (1928–1929), președinte al Asociației Profesorilor din jud. Soroca. Condamnat în 1941 la 8 ani de detenție într-un lagăr de corecție prin muncă. Cap de acuzare: element social periculos. A decedat la Iași în 1990.
185. **MARCU Mihai E.** (n. 1889). Fost membru al Partidului Național-Liberal, director al Liceului Tehnic Agricol din Soroca. Condamnat în 1941 la 8 ani privațiune de libertate. A decedat în 1945 în Ivdellag. Reabilitat în 1991.
186. **MARCU Nadejda Gh.** — soția | Deportate în 1941
 187. **MARCU Maria M.** — fiica | în reg. Tomsk.
188. **MARCU Gheorghe.** Deportat la 13 iunie 1941.
189. **MARIN Alexei I.** (n. 1906). Profesor de matematică la Liceul Tehnic Agricol. Fost membru al Partidului Național-Tărănesc. Condamnat în 1941 la 8 ani privațiune de libertate sub acuzația de naționalism.
190. **MARIN Valentina F.** — soția (n. 1911)
 191. **MARIN Iurie Al.** — fiul (n. 1935) | Deportată în 1941 în reg. Tomsk.
192. **DANILOVA Elena D.** — soacra (n. 1880)
193. **MATEI Grigore A.** (n. 1916). Arestat în 1941 sub acuzația de naționalism. Condamnat la 8 ani de muncă forțată într-un lagăr din reg. Karaganda.
194. **MALENDĂ Petru I.** Profesor de liceu.
 195. **MALENDĂ Ecaterina T.** — soția (n. 1906) | Deportată în 1941
 196. **MALENDĂ Boris P.** — fiul (n. 1925) | în reg. Tomsk.

197. **MALENDĂ Tamara P.** — fiica (n. 1927) | Reabilitați în 1991.
198. **MALENDĂ Grigore P.** — fiul (n. 1936)
199. **MITREĂ Iulia Gr.** (n. 1898). Deportată în 1941 în reg. Tomsk, unde s-a aflat până în 1948. În 1949 este din nou deportată în reg. Kurgan. Cap de acuzare: colaboraționism.
200. **MUNTEAN Ana.** Profesoară de muncă la Liceul de Fete „Domnița Ruxanda”. Deportată la 13 iunie 1941 în reg. Tomsk.
201. **MUNTEAN Vasile** — soțul | Deportați la 13 iunie 1941
202. **HORSCHELMAN Lothar** — fiul | în reg. Tomsk.
203. **NAVOTNĂI Iaroslav**
204. **NAVOTNĂI Ana Gr.** (n. 1885) | Înscriși în lista „comercianților”
205. **NAVOTNĂI Zinaida A.** (n. 1913) | și deportați în 1941. Reabilitați în 1989.
206. **NAVOTNĂI Arcadie V.** (n. 1937)
207. **NISMAN Idel B.** | Deportați în 1941 în reg. Tomsk.
208. **NISMAN Ester I.** | Reabilitați în 1998.
209. **PALEOLOGUL Vladimir**
210. **PALEOLOGUL Alexandru** | Arestați la 3 mai 1941.
211. **PALEOLOGUL Zinaida.** Profesoară de limba franceză la Liceul Tehnic. Deportată la 13 iunie 1941.
212. **PETRENCO Gheorghe** | Deportați la 13 iunie 1941.
213. **PETRENCO Claudia**
214. **PISAREVSCHI Alexandru D.** (n. 1905). Condamnat în 1941 la 8 ani de detenție într-un lagăr din reg. Novosibirsk, fiind acuzat de naționalism și de activitate diversionistă.
215. **POLIȘCIUC Nicolae A.** Arestat în 1940 și condamnat la 8 ani privațiune de libertate. Reabilitat în 1989.
216. **POPESCU Domnica A.** (n. 1896) | Deportați în 1941
217. **POPESCU Zinaida E.** — fiica (n. 1918) | în reg. Tomsk
218. **POPESCU Emanoil E.** — fiul (n. 1920) | ca familie de „chiaburi”.
219. **POPESCU Iacob E.** — fiul (n. 1922) | Reabilitați în 1990.
220. **POPOVICI Vasile.** Arestat la 6 iunie 1941. A dispărut fără urmă.
221. **POPOVSCHI Simion Gr.** (n. 1905). Acuzat de participare la lupta împotriva mișcării revoluționare și condamnat în 1941 la 10 ani de muncă forțată într-un lagăr din țin. Krasnoiarsk. În 1957 cauza a fost clasată.
222. **POPOVSCHI Irina** | Deportate la 13 iunie 1941.
223. **POPOVSCHI Margareta**
224. **PRĂJINĂ Iacob.** Deportat la 13 iunie 1941 în reg. Tomsk.
225. **PREPELIȚĂ Ilie A.** (n. 1885) | Înscriși în lista „chiaburilor”
226. **PREPELIȚĂ Olga X.** (n. 1889) | și deportați în 1941 în reg. Tomsk.
227. **PREPELIȚĂ Verganina I.** — fiica (n. 1924) | Reabilitați în 1991.
228. **PREPELIȚĂ Valeria I.** — fiica (n. 1925)
229. **PRISĂCARU Petru.** Arestat la 6 iunie 1941. A dispărut fără urmă.
230. **PROCOPIE Porfirie G.** (n. 1902). Director al Liceului Teoretic de Băieți „A. D. Xenopol”. Fost membru al Partidului Național-Liberal. Acuzat de participare la activitatea unei organizații contrarevoluționare și condamnat în 1941 la 6 ani de detenție într-un lagăr de corecție prin muncă.
231. **PROCOPIE Ludmila F.** — soția (n. 1905) | Deportați în 1941
232. **ZAHER Eugenia A.** — soacra (n. 1871) | în reg. Tomsk.
233. **ZAHER Friderichi** — socrul (n. 1879) | Reabilitați în 1990.
234. **PROCUȘCHIN Vera.** Deportată la 13 iunie 1941.
235. **ROȘCA Teodor** | Deportați la 13 iunie 1941.
236. **ROȘCA Nina**
237. **ROTARU Ion.** Arestat la 25 aprilie 1941.
238. **RUSNAC Nicolae N.** (n. 1892). Fost soldat în armata lui Kolceak. Arestat în 1941 de către organele NKVD-ului din R.S.S.M. și condamnat la pedeapsa capitală.
239. **SAVIȚCHI Vladimir A.** (n. 1888). Condamnat la moarte în 1941, fiind acuzat de activitate antisovietică (art. 58 p.6 al C. p. al R.S.S.U.). Reabilitat în 1993.

240. **SCITINSCHI Nicolae**. Arestat la 20 iulie 1941.
241. **SECARĂ Ion**. Deportat la 13 iunie 1941.
242. **SOROȚCHI Haim S.** (n. 1913). Condamnat în 1941 la 8 ani privațiune de libertate sub acuzația de participare la lupta împotriva mișcării revoluționare. În 1957 cauza a fost clasată.
243. **SOROȚCHI Liubov B.** — soția (n. 1914) | Deportată în 1941
244. **SOROȚCHI Benedict H.** — fiul (n. 1931) | în reg. Tomsk.
245. **SOROȚCHI Janeta H.** — fiica (n. 1937) | Reabilitată în 1990.
246. **STOLEAROV Alexandru F.** (n. 1907). Supus represiunilor în 1941 sub acuzația de spionaj. Reabilitat în 1989.
247. **STOLEAROV Cleopatra Gh.** — soția (n. 1910) | Deportată în 1941 în reg. Tomsk.
248. **STOLEAROV Nina Al.** — fiica (n. 1938) | Reabilitată în 1989.
249. **STUCHELMAN Haim M.** (n. 1914). Arestat în 1941 sub acuzația de naționalism. Condamnat la 5 ani de detenție într-un lagăr de corecție prin muncă.
250. **SUSTERMAN Agafia** | Deportată la 13 iunie 1941.
251. **SUSTERMAN Constantin**
252. **ȘAFIR Șmil Ș.** (n. 1898) |
253. **ȘAFIR Freida M.** — soția (n. 1895) | Înscrisă în lista „comercianților”.
254. **ȘAFIR Nuhim Ș.** — fiul (n. 1923) | Deportată în 1941 în reg. Kemerovo.
255. **ȘAFIR Abram Ș.** — fiul (n. 1925) | Reabilitată în 1991.
256. **ȘAFIR Isaac Ș.** — fiul (n. 1927) |
257. **ȘINCARIUC Teodor D.** (n. 1898). Fost ofițer în armata țaristă. Membru al Partidului Național-Liberal. Supus represiunilor în 1941 sub acuzația de spionaj.
258. **ȘINCARIUC Anastasia C.** — soția (n. 1911) | Deportată în 1941.
259. **ȘINCARIUC Silvia T.** — fiica (n. 1935) | Reabilitată în 1989.
260. **ȘINCARIUC Victoria T.** — fiica (n. 1936) |
261. **ȘLIHENMAYER Alexandru** (n. 1875). Profesor de matematică și de desen la Liceul Tehnic și la Liceul de Fete. A fost arestat în 1941, însă a reușit să evadeze. Este arestat din nou în 1945. A dispărut fără urmă.
262. **ȘNIRMAN Ester S.** (n. 1876) | Deportată în 1941.
263. **ȘNIRMAN Simion A.** — fiul (n. 1919) | Cap de acuzare: elemente sociale
264. **ȘNIRMAN Grigore A.** — fiul (n. 1925) | periculoase. Reabilitată în 1990.
265. **ȘPIGHEL Gherș C.** (n. 1880) |
266. **ȘPIGHEL Ruhlea S.** — soția (n. 1895) |
267. **DAVIDOVICI Perlea Gh.** — fiica (n. 1908) | Înscrisă în lista „comercianților”.
268. **DAVIDOVICI Frida Gh.** — fiica (n. 1925) | Deportată în 1941 în reg. Tomsk.
269. **DAVIDOVICI Nuhim I.** — ginerele (n. 1909) | Reabilitată în 1989.
270. **DAVIDOVICI Șura N.** — nepoata (n. 1935) |
271. **DAVIDOVICI David N.** — nepotul (n. 1939) |
272. **ȘTERENBERG Ianchel Ț.** (n. 1884) |
273. **ȘTERENBERG Etlea M.** — soția (n. 1886) |
274. **ȘTERENBERG Ițec I.** — fiul (n. 1914) | Înscrisă în lista „comercianților”.
275. **ȘTERENBERG Mihail I.** — fiul (n. 1918) | Deportată în 1941. Reabilitată în 1990.
276. **ȘTERENBERG Bella I.** — fiica |
277. **ȘTIȚMAN Matvei S.** — ginerele (n. 1920) |
278. **ȘUSTER Șmil M.** (n. 1886) | Deportată în 1941.
279. **ȘUSTER Sara A.** — soția (n. 1897) | Motivul: elemente social periculoase.
280. **ȘUSTER Iosif Ș.** — fiul (n. 1923) | Reabilitată în 1989.
281. **ȘVEȚ Nicolae**. Arestat la 22 februarie 1941.
282. **TINICĂ Sergiu** (n. 1925). Arestat la 23 iunie 1941. Internat într-un lagăr de corecție prin muncă, unde s-a aflat până în 1956.
283. **TRATALOVICI Bențion Ș.** (n. 1881) | Înscrisă în lista
284. **TRATALOVICI Rufelea E.** — soția (n. 1881) | „comercianților” și
285. **TRATALOVICI Șlioma B.** — fiul (n. 1911) | deportată în 1941
286. **TRATALOVICI-GAIHMAN Dvoira (Dora) B.** — fiica (n. 1915) | în reg. Kazahstan.

287. **TULBURE Nadejda**. Deportată la 13 iunie 1941.
288. **ȚUI Nicolae Gr.** (n. 1897)
289. **ȚUI Maria N.** — soția (n. 1906)
290. **ȚUI Elena N.** — fiica (n. 1925)
291. **ȚUI Alisa N.** — fiica (n. 1927)
292. **ȚUI Valentina N.** — fiica (n. 1930)
293. **ȚURCAN Mihail**. Arestat la 8 februarie 1941. A dispărut fără urmă.
294. **VAHNOVSCHI Petru**. Arestat la 22 iunie 1941. A dispărut fără urmă.
295. **VATAMANU Pavel P.** (n. 1899). Istoric, fost director al Liceului de Băieți (1929–1933). Condamnat la 15 ani privațiune de libertate. A decedat în închisoare.
296. **VERANOVSKI Rima**. Deportată în 1941.
297. **VOLOH Fridrih S.** (n. 1879). Acuzat de activitate contrarevoluționară. Internat în Ivdellag. S-a stins din viață la 2 octombrie 1941 în detenție. Reabilitat în 1990.
298. **VOLOH Ana L.** — soția (n. 1887)
299. **VOLOH Iosif F.** — fiul (n. 1922)
300. **ZAIMAN Berș M.** (n. 1881). Proprietar de magazin. Deportat în 1941 în reg. Tomsk. Reabilitat în 1990.
301. **ZAIMAN Sara Gh.** — soția (n. 1891). Deportată în 1941 în reg. Tomsk. Reabilitată în 1990.
302. **ZASLAVER Ianchel I.** (n. 1885)
303. **ZASLAVER Tilea I.** (n. 1895)
304. **ZĂBRIANU Ostap**. Deportat la 13 iunie 1941.
305. **ZELȚER David S.** (n. 1892). Proprietarul unei fabrici de bere. Condamnat în 1941 la 8 ani privațiune de libertate. Reabilitat în 1991.
306. **ZELȚER Basea A.** — soția (n. 1892)
307. **ZELȚER Polina D.** — fiica (n. 1925)
308. **BOLOCAN Xenia A.** (n. 1903). Condamnată în 1944 la 5 ani de detenție într-un lagăr de corecție prin muncă. Cap de acuzare: agent al poliției. În 1963 cauza a fost clasată.
309. **BOLOCAN Nicolae N.** (n. 1916). Înscris în lista „colaboraționiștilor” și condamnat în 1944 la 10 ani privațiune de libertate.
310. **CAZAC Mihai C.** (n. 1924). Acuzat de colaboraționism și condamnat în 1944 la 8 ani de detenție într-un lagăr de corecție prin muncă. Reabilitat în 1991.
311. **DAVÂDOVICI Nicolae D.** (n. 1888). Supus represiunilor în 1944 din motive politice. Reabilitat în 1991.
312. **GOLUB Grigore S.** (n. 1907). Fost polițist. Arestat în 1944 și condamnat la închisoare. În 1971 cauza a fost clasată.
313. **PURICE Petru A.** (n. 1892). Condamnat în 1944 la 8 ani privațiune de libertate, fiind acuzat de trădare de patrie. A decedat în 1946 în detenție. Reabilitat în 1990.
314. **SCALNÂI Vasile**. Fost funcționar la primăria or. Soroca. Arestat în 1944 sub acuzația de colaborare cu autoritățile române din Transnistria. A decedat în detenție.
315. **BENCHECI Victor V.** (n. 1898). Arestat în 1945 sub falsa acuzație de colaboraționism și condamnat la 5 ani privațiune de libertate.
316. **CARAMANCIUC Simion Ș.** (n. 1880). Arestat în 1945 sub acuzația de colaboraționism. Condamnat în baza art. 54¹ lit. a al C.p. al R.S.S.U. la 10 ani privațiune de libertate.
317. **COLBUȚCHI Boris I.** (n. 1904)
318. **COLBUȚCHI Stanislav I.** — fratele (n. 1913)
319. **CRISTAL Eufrosinia I.** (n. 1892). Acuzată de sustragere de la plata impozitelor și condamnată în 1945 la 3 ani privațiune de libertate.
320. **CUZNEȚOV Cuzma P.** Supus represiunilor în 1945. Reabilitat în 1955.
321. **DOMAȘCAN Petru V.** (n. 1885). Condamnat în 1945 la 5 ani privațiune de libertate, fiind acuzat de neîndeplinirea obligațiilor de predare a produselor agricole la stat.

322. **EFTODI Alexandru F.** (n. 1895). Condamnat în 1945 la 5 ani de detenție într-un lagăr de corecție prin muncă sub acuzația de colaboraționism. În 1952 s-a alăturat familiei deportate în reg. Kurgan.
323. **FLOREA Mihai I.** (n. 1922). Comerciant. Condamnat în 1945 la 3 ani de detenție într-un lagăr de corecție prin muncă. În 1960 cauza a fost clasată. Reabilitat în 1960.
324. **GANEA Anton Gh.** (n. 1905). Condamnat în 1945 la 5 ani de detenție într-un lagăr de corecție prin muncă, fiind acuzat de colaborare cu Jandarmeria română.
325. **GHEORGHIU Ferapont Gr.** (n. 1899). Condamnat în 1945 la 10 ani privațiune de libertate. Cap de acuzare: colaboraționism.
326. **GRUZEVICI Ion A.** (n. 1894). Comerciant. Condamnat în 1945 la 5 ani de detenție într-un lagăr din reg. Kurgan pe motiv că ar fi fost agent al Siguranței.
327. **LOGHINESCU-MAFTA Liubov F.** (n. 1906). Condamnată în 1945 la 10 ani privațiune de libertate pentru pretinse legături cu serviciul român de spionaj. Reabilitată în 1994.
328. **MOLDOVAN Ion P.** (n. 1908). Fost director de școală. Condamnat în 1945 la 5 ani de detenție într-un lagăr de corecție prin muncă ca element social periculos.
329. **MUZICA (MUZĂCA) Galina N.** (n. 1905). Condamnată în 1945 la 5 ani privațiune de libertate, fiind acuzată de agitație antisovietică. În 1961 cauza a fost clasată.
330. **PRĂJINĂ Maxim I.** Arestat în 1945 sub falsă acuzație de colaboraționism. Condamnat la 5 ani de detenție într-un lagăr de corecție prin muncă. Deportat în reg. Kurgan.
331. **RADZIMOVSKI Victor I.** (n. 1920). Condamnat în 1945 la 5 ani privațiune de libertate. Cap de acuzare: element social periculos. În 1979 dosarul a fost clasat.
332. **REVENCO Ion D.** (n. 1886). Acuzat de sustragere de la plata impozitelor și condamnat în 1945 la 7 ani privațiune de libertate.
333. **SPIVACOV Ecaterina V.** (n. 1899). Condamnată în 1945 la 3 ani de detenție într-un lagăr de corecție prin muncă ca element social periculos. În 1949 a fost înscrisă în lista „chiaburilor” și deportată în reg. Kurgan.
334. **ȘTEFĂRȚĂ Grigore I.** (n. 1906). Înscris în lista „colaboraționiștilor” și condamnat în 1945 la 10 ani privațiune de libertate.
335. **TREISTMAN Lev M.** (n. 1899). Acuzat de colaboraționism. Condamnat în 1945 la 10 ani privațiune de libertate.
336. **VATAMAN Pavel P.** Condamnat în 1945 la 15 ani de detenție într-un lagăr de corecție prin muncă. Cap de acuzare: colaboraționism. Reabilitat în 1990.
337. **VATAMAN Andrei P.** (n. 1904). Învățător. Activist în Asociația învățătorilor din jud. Soroca. Acuzat de colaboraționism și condamnat la 15 ani de detenție într-un lagăr de corecție prin muncă.
338. **CALARĂȘ Fiodor E.** (n. 1904). Fost jandarm. Arestat în 1946 și internat într-un lagăr din R.A.S.S. Karelo-Fină. Reabilitat în 1990.
339. **CHIROȘCA Gheorghe V.** (n. 1897). Acuzat de agitație antisovietică și condamnat în 1946 la 7 ani privațiune de libertate (art. 54 alin. 10 p. 2 al C. p. al R.S.S.U.). Reabilitat în 1993.
340. **LAȘCOV Petru N.** (n. 1917). Condamnat de Tribunalul Militar în 1946. Reabilitat în 1992.
341. **ANTONOVICI Serghei.** Supus represiunilor în 1947 sub acuzația de participare la activitatea Organizației Naționale din Basarabia (O.N.B.) „Arcașii lui Ștefan”.
342. **COLESNIC Valentina S.** (n. 1925). Studentă la Școala Pedagogică din Soroca. A fost arestată în 1947 ca membru al O.N.B. „Arcașii lui Ștefan” și condamnată la 10 ani privațiune de libertate. S-a stins din viață în 1956.
343. **COZUB Nicolae.** Supus represiunilor în 1947, incriminându-i-se participarea la activitatea O.N.B. „Arcașii lui Ștefan”.
344. **CRICLIVĂI Gheorghe A.** (n. 1902). Fost ostaș în Armata Română. Condamnat în 1947 la 8 ani de detenție într-un lagăr de corecție prin muncă. Reabilitat în 1991.
345. **CVASNIUC Vasile** (n. 1925). Student la Colegiul Pedagogic din Soroca. Arestat la 22 martie 1947 pentru participarea la activitatea O.N.B. „Arcașii lui Ștefan”. Condamnat, prin sentința Tribunalului Militar din 11 iunie 1947, la 20 de ani de muncă silnică. Internat într-un lagăr din Siberia. Reabilitat în 1991.

346. **EDELMAN Ruda A.** (n. 1906). Acuzat de sustragere de la îndeplinirea obligațiilor de predare la stat a cotei de cereale și condamnat în 1947 la 3 ani privațiune de libertate.
347. **FLOCOSU Nicolae** (n. 1927). Student la Colegiul Cooperatist. Membru al O.N.B. „Arcașii lui Ștefan”. Arestat la 8 aprilie 1947 și condamnat la 20 de ani de detenție într-un lagăr de corecție prin muncă. Reabilitat în 1991.
348. **GHITȘTEIN Srul G.** (n. 1911). Condamnat în 1947 la 3 ani privațiune de libertate, fiind acuzat de „neîndeplinirea obligațiilor de predare a produselor agricole la stat”.
349. **HRISTOVȘCHI Feodosia A.** (n. 1898). Condamnată în 1947 la 3 ani privațiune de libertate. Cap de acuzare: sustragere de la îndeplinirea obligațiilor de predare la stat a produselor agricole.
350. **IANCOVȘCHI Fiodor M.** (n. 1923). Condamnat în 1947 de Tribunalul Militar în baza art. 58¹ lit. a al C. p. al R.S.S.U. la 7 ani privațiune de libertate. Reabilitat în 1994.
351. **MANEA Alexei** (n. 1921). Student la Colegiul de Medicină din Soroca. Arestat la 8 aprilie 1947 și condamnat la 10 ani de detenție într-un lagăr de corecție prin muncă. Cap de acuzare: membru al O.N.B. „Arcașii lui Ștefan”. Reabilitat în 1991.
352. **MAXIM Teodor I.** (n. 1925). Student la Colegiul Cooperatist din Soroca. Arestat la 8 iunie 1947 pentru participare la activitatea O.N.B. „Arcașii lui Ștefan”. Condamnat de Tribunalul Militar la 20 de ani de detenție într-un lagăr de corecție prin muncă. Reabilitat în 1991.
353. **VOLCANOV Vasile S.** (n. 1927). Membru al O.N.B. „Arcașii lui Ștefan”. Condamnat în 1947 la 10 ani privațiune de libertate.
354. **BRÂNZAN Ion A.** (n. 1888). Acuzat de neîndeplinirea obligațiilor de predare a produselor agricole la stat și condamnat în 1948 la 5 ani privațiune de libertate.
355. **CALISTRU Igor M.** Student la Facultatea de Chimie a U.S.M. Membru al O.N.B. „Arcașii lui Ștefan”. Condamnat în 1948 la 25 de ani privațiune de libertate. A fost internat într-un lagăr din Kolâma.
356. **COCIORVA Maria I.** (n. 1896). Condamnată în 1948 la 6 ani privațiune de libertate, fiind acuzată de neîndeplinirea obligațiilor de predare a produselor agricole la stat.
357. **COVIȚCHI Ana I.** (n. 1889). Condamnată în 1948 la 1,5 ani privațiune de libertate. Cap de acuzare: neîndeplinirea obligațiilor de predare a produselor agricole la stat.
358. **BARBER Nuhim Z.** (n. 1903)
359. **BARBER Nina M.** — soția (n. 1909)
360. **BARBER Mihel N.** — fiul (n. 1929)
361. **BARBER Roza N.** — fiica (n. 1932)
362. **BARBER Maria N.** — fiica (n. 1937)
363. **BENCHECI Lidia F.** (n. 1898)
364. **BENCHECI Eugenia V.** — fiica (n. 1923)
365. **BENCHECI Vitalie V.** — fiul (n. 1926)
366. **BENCHECI Raisa V.** — fiica (n. 1928)
367. **BENCHECI Taisia V.** — fiica (n. 1930)
368. **BOLOCAN Agafia A.** (n. 1923)
369. **BOLOCAN Aurelia N.** — fiica (n. 1942)
370. **BRASLAVȘCHI Iacob P.** (n. 1892)
371. **BRASLAVȘCHI Clara F.** — soția (n. 1898)
372. **BRASLAVȘCHI Sara I.** — fiica (n. 1922)
373. **BRASLAVȘCHI Dina I.** — fiica (n. 1929)
374. **BUCUR Maria G.** (n. 1917)
375. **BUCUR Valentina M.** — fiica (n. 1939)
376. **BUCUR Mihail M.** — fiul (n. 1941)
377. **CALISTRU Mitrofan Gh.** (n. 1894)
378. **CALISTRU Ana I.** — soția (n. 1898)
379. **CUCU Eufrosinia Gh.** — soacra (n. 1869)
380. **DOMENȚI Nadejda I.** — cumnata (n. 1906)
381. **DOMENȚI Vasile F.** — nepotul (n. 1939)

Înscriși în lista „comercianților”.
Deportați în 1949 în reg. Kurgan.

Deportați în 1949 în reg. Kurgan
ca membri ai familiei unui
„colaboraționist”. Reabilitați în 1989.

Supuse represiunilor în 1949.
Cap de acuzare: membri ai familiei
unui „colaboraționist”.

Înscriși în lista „comercianților”.
Deportați în 1949 în reg. Kurgan.

Supuși represiunilor în 1949
sub falsa acuzație de colaboraționism.

Deportați în 1949 în reg. Kurgan,
unde s-au aflat până în 1956.

382. **CARACICOV Gheorghe S.** (n. 1900)
383. **CARACICOV Elizaveta A.** — soția (n. 1904)
384. **CARACICOV Ion Gh.** — fiul (n. 1930)
385. **CARACICOV Vasile Gh.** — fiul (n. 1935)
386. **CARACICOV Victoria Gh.** — fiica (n. 1942)
387. **CARACICOV Pavel Gh.** — fiul (n. 1948)
388. **CAZAC Nadejda F.** (n. 1901)
389. **CAZAC Eugenia C.** (n. 1931)
390. **CAZAC Ștefan C.** (n. 1936)
391. **COLESNIC Savelie L.** (n. 1889)
392. **COLESNIC Maria V.** — soția (n. 1892)
393. **CORENBLIT Ianchel H.** (n. 1888)
394. **CORENBLIT Galina I.** — fiica (n. 1933)
395. **COSTANTINESCU Ana M.** (n. 1895)
396. **COSTANTINESCU Mihai Gr.** — fiul (n. 1923)
397. **CUZMINSCHI Antonina I.** (n. 1901). Înscrisă în lista „chiaburilor”. Deportată în 1949 în reg. Kurgan.
398. **CUZMINSCHI Bronislav I.** (n. 1898). Membru al Partidului Național-Tărănesc. Deportat în 1949 în reg. Kurgan.
399. **CUZMINSCHI Valentina V.** — soția (n. 1902). Deportată în 1949 în reg. Kurgan.
400. **DAVĂDOVICI Eufrosinia I.** (n. 1892). Deportată în 1949 în reg. Kurgan. Reabilitată în 1991.
401. **EFTODI Elena P.** (n. 1898)
402. **EFTODI Petru A.** — fiul (n. 1928)
403. **GANEA Eufrosinia A.** (n. 1910)
404. **GANEA Ion A.** — fiul (n. 1929)
405. **GANEA Nicolae A.** — fiul (n. 1932)
406. **GANEA Mihai F.** (n. 1906)
407. **GANEA Melania A.** — soția (n. 1913)
408. **GANEA Maria M.** — fiica (n. 1936)
409. **GANEA Eugenia M.** — fiica (n. 1945)
410. **GHINDA Ion N.** (n. 1883). Membru al Partidului Național-Liberal. Deportat în 1949 în reg. Kurgan. Reabilitat în 1990.
411. **GHINDA Eudochia V.** — soția (n. 1884)
412. **GHINDA-COSTANDACHI Alexandra I.** — fiica (n. 1912)
413. **COSTANDACHI Valentina V.** — nepoata (n. 1933)
414. **COSTANDACHI Constantin V.** — nepotul (n. 1944)
415. **GOBZIEVICI Xenia P.** (n. 1898)
416. **GOBZIEVICI Mircea V.** — fiul (n. 1937)
417. **GOHȘTEIN Volco Ș.** (n. 1883). Înscris în lista „comercianților”. Supus represiunilor în 1949.
418. **GONCEAR Pavel I.** (n. 1889)
419. **GONCEAR Alexandra P.** — soția (n. 1912)
420. **GONCEAR Victor P.** — fiul (n. 1941)
421. **GONCEAR Ana P.** — fiica (n. 1942)
422. **GONCEAR Manole P.** — fiul (n. 1948)
423. **GRINBERG Iurie B.** (n. 1893)
424. **GRINBERG Hel-Ruhlea A.** — soția (n. 1895)
425. **GRIȚĂC-CELAN Lidia N.** (n. 1902). Supusă represiunilor în 1949 sub falsă acuzație de colaboraționism.
426. **GRIȚENCO Andrei A.** (n. 1878)
427. **GRIȚENCO Alexandra E.** — soția (n. 1884)
428. **GRUZEVICI Eudochia Gr.** (n. 1902). Supusă represiunilor în 1949. Cap de acuzare: soția unui „agent al Siguranței”.
429. **HABINSCHI Ester F.** (n. 1886). Înscrisă în lista „comercianților”. Supusă represiunilor în 1949.
430. **HRESTIANOV Vladimir L.** (n. 1904)
431. **HRESTIANOV Natalia N.** — soția (n. 1916)
432. **BOREZAN Parascovia A.** — soacra (n. 1876)
- Înscriși în lista „comercianților”.
Deportați în 1949 în reg. Kurgan.
- Deportați în 1949 în reg. Kurgan
ca membri ai familiei unui
„colaboraționist”. Reabilitați în 1991.
- Deportați în 1949 în reg. Kurgan, unde
s-au aflat până în 1956. Reabilitați în 1991.
- Supuși represiunilor în 1949
ca familie de „chiaburi”.
- Deportați în 1949 în reg. Kurgan.
Reabilitați în 1991.
- Deportată în 1949 în reg. Kurgan.
- Deportați în 1949 în reg. Kurgan.
- Deportați în 1949 în reg. Kurgan,
unde s-au aflat până în 1956. Reabilitați în 1991.
- Deportați în 1949 în reg. Kurgan
ca membri ai familiei unui „colaboraționist”.
- Deportați în 1949 în reg. Kurgan.
Cap de acuzare: membri ai familiei
unui „colaboraționist”.
- Deportați în 1949 în reg. Kurgan
ca familie de „chiaburi”.
- Deportați în 1949 în reg. Kurgan.
Reabilitați în 1990.
- Înscriși în lista „chiaburilor”
și deportați în 1949 în reg. Kurgan.
- Deportați în 1949 în reg. Kurgan.
Motivul: comercianți.
- Motivul: comercianți.
Deportați în 1949 în reg. Kurgan.
- Supuși represiunilor în 1949.
Cap de acuzare: familie de „chiaburi”.
- Supuși represiunilor în 1949.
Motivul: familie de „chiaburi”.

433. IUSOV Alexei S. (n. 1898)
434. IUSOV Nadejda Z. — soția (n. 1901)
435. IUSOV Maria Al. — fiica (n. 1923)
436. LEȘAN Ion M. (n. 1908)
437. LEȘAN Alexandra L. — soția (n. 1908)
438. LEȘAN Boris I. — fiul (n. 1942)
439. MĂȚU Fiodor V. (n. 1898). Acuzat de colaboraționism și condamnat la 5 ani de detenție într-un lagăr din reg. Aktiubinsk (1949).
440. MĂȚU Sofia V. — soția (n. 1890). Deportată în 1949 în reg. Kurgan. Motivul: colaboraționism.
441. MOISEEV Iraida V. (n. 1890). Condamnată în 1949 la 25 de ani privațiune de libertate sub acuzația de colaboraționism.
442. NAZAROV Vasile V. (n. 1912)
443. BOLOCAN Lidia N. — soția (n. 1913)
444. BOLOCAN Pavel N. — fiul (n. 1933)
445. NAZAROV Liubov V. — fiica (n. 1937)
446. NEDZVEȚCHI Petru N. (n. 1886)
447. NEDZVEȚCHI Nicolae P. — fiul (n. 1930)
448. ORIOL Tamara L. (n. 1897). Supusă represiunilor în 1949. Motivul: mare proprietar de pământ.
449. PÂNZARI Constantin I. (n. 1887)
450. PÂNZARI Vera N. — soția (n. 1896)
451. PINCEVSCHI Idel I. (n. 1889)
452. PINCEVSCHI Rahil H. — soția (n. 1902)
453. PINCEVSCHI Alexandru I. — fiul (n. 1937)
454. POPOVSCHI Dumitru I. (n. 1888)
455. POPOVSCHI Ana S. — soția (n. 1905)
456. POPOVSCHI Eugen A. — fiul adoptiv (n. 1931)
457. POPOVSCHI Gheorghe D. — fiul (n. 1938)
458. POPOVSCHI Elena D. — fiica (n. 1942)
459. POPOVSCHI Ion M. (n. 1889)
460. POPOVSCHI Pelaghia V. — soția (n. 1892)
461. POPOVSCHI Nicolae Gh. (n. 1896)
462. POPOVSCHI Anastasia A. — soția
463. POPOVSCHI Ion N. — fiul (n. 1923)
464. PRĂJINĂ Valentina M. (n. 1906)
465. PRĂJINĂ Adelaida M. — fiica (n. 1940)
466. CAVACINSCHI Fiodor V. — fiul (n. 1936)
467. PREPELIȚA Petru V. (n. 1917)
468. PREPELIȚA Vasilisa C. — soția (n. 1923)
469. PREPELIȚA Gheorghe P. — fiul (n. 1941)
470. PREPELIȚA Ion P. — fiul (n. 1944)
471. PREPELIȚA Victor P. — fiul (n. 1948)
472. PURICE Ana I. (n. 1889). Înscrișă în lista „colaboraționiștilor”. Deportată în reg. Kurgan (1949). Reabilitată în 1990.
473. ROTARU Petru N. (n. 1888)
474. ROTARU Eudochia M. — soția (n. 1887)
475. ROTARU Eugen (n. 1927). Arestat și internat într-un lagăr de corecție prin muncă (1949–1956).
476. RUSNAC Teodor P. (n. 1905). Fost membru al Partidului Național-Țărănesc. Profesor la Liceul Tehnic. Deportat în 1949 în reg. Kurgan sub acuzația de naționalism. Reabilitat în 1989.
477. RUSNAC Valentina N. — soția (n. 1910)
478. RUSNAC Ștefan T. — fiul (n. 1936)
479. RUSNAC Ana T. — fiica (n. 1939)

Înscriși în lista „colaboraționiștilor” și deportați în 1949 în reg. Kurgan. Reabilitați în 1962.

Supuși represiunilor în 1949 ca familie de „chiaburi”.

Deportați în 1949 în reg. Kurgan. Motivul: capul familiei ar fi fost agent al Siguranței.

Deportați în 1949 în reg. Kurgan. Cap de acuzare: familie de „chiaburi”.

Supuși represiunilor în 1949 ca familie de „chiaburi”.

Deportați în 1949 în reg. Kurgan ca familie de „chiaburi”.

Înscriși în lista „chiaburilor”. Deportați în 1949 în reg. Kurgan.

Deportați în 1949 în reg. Kurgan, unde s-au aflat până în 1955. Cap de acuzare: familie de „chiaburi”.

Deportați în 1949 reg. Kurgan sub acuzația de naționalism.

Înscriși în lista „colaboraționiștilor”. Deportați în 1949 în reg. Kurgan, unde s-au aflat până în 1955. Reabilitați în 1990.

Deportați în 1949 în reg. Kurgan sub falsa acuzație de colaboraționism. Reabilitați în 1990.

Supuși represiunilor în 1949 sub acuzația de colaboraționism.

480. **RUTINSCHI Maria F.** (n. 1886). Profesoară de limbile germană și engleză la Liceul de Fete „Domnița Ruxanda”. Deportată în 1949 în reg. Kurgan, fiind acuzată de colaboraționism.
481. **RUTINSCHI Vaslav I.** — soțul (n. 1887). Contabil. Patronul comunității catolice din jud. Soroca. Deportat în 1949 în reg. Kurgan, fiind acuzat de colaboraționism.
482. **SAVCENCO-MAȚENCO Eugen A.** (n. 1882). Fost colonel în armata țaristă, medic militar în războiul ruso-japonez și în primul război mondial. Medic în or. Soroca. Directorul Colegiului de Medicină (1945–1949). Deportat în reg. Kurgan în 1949.
483. **SAVCENCO-MAȚENCO Polina I.** — soția (n. 1904). Profesoară de limba rusă la Școala nr.1 din or. Soroca. Deportată în reg. Kurgan în 1949.
484. **SOROȚCHI Aizic F.** (n. 1888)
485. **SOROȚCHI Idel B.** — soția (n. 1899)
486. **SOROȚCHI Moisei A.** — fiul (n. 1927)
487. **SOROȚCHI Efim A.** — fiul (n. 1935)
488. **SPIVACOV Ecaterina V.** (n. 1899). Proprietar de pământ. Supusă represiunilor în 1949.
489. **ȘEMIACOB Anatol P.** (n. 1912). Fost membru al Partidului Național-Creștin. Deportat în 1950 în reg. Kurgan.
490. **ȘEMIACOB Vera F.** — soția (n. 1916)
491. **ȘEMIACOB Victor A.** — fiul (n. 1941)
492. **ȘEMIACOB Tamara A.** — fiica (n. 1945)
493. **ȘNAIDER Șmil B.**
494. **ȘNAIDER Leica G.**
495. **ȘNAIDER Grigore Ș.**
496. **ȘNAIDER Boruh Ș.**
497. **ȘNAIDER Moisei Ș.**
498. **ȘPAC Maria A.** (n. 1896). Supusă represiunilor în 1949. Cap de acuzare: colaboraționism. Deportată în reg. Kurgan.
499. **TISMENEȚCHI Srul I.** (n. 1890)
500. **TISMENEȚCHI Perla I.** — soția (n. 1894)
501. **TOMAC Alexei E.** (n. 1886)
502. **TOMAC Feodora I.** — soția (n. 1899)
503. **TRAIȘTARI Elizaveta I.** (n. 1891). Deportată în 1949 în reg. Kurgan. Reabilitată în 1990.
504. **ȚEPILOVAN Ion I.** (n. 1885). Fost membru al Partidului Național-Țărănesc. Deportat în 1949 în reg. Kurgan.
505. **ȚEPILOVAN Maria I.** — soția (n. 1879). Deportată în 1949 în reg. Kurgan.
506. **VATAMAN Natalia A.** (n. 1907)
507. **VATAMAN Vitalie A.** — fiul (n. 1933)
508. **VATAMAN Elena G.** — mama (n. 1879)
509. **ZĂMBREANU Mina P.** (n. 1906)
510. **ZĂMBREANU Xenia D.** — soția (n. 1906)
511. **ZĂMBREANU Valentina M.** — fiica (n. 1930)
512. **BEJENARU Vladimir P.** (n. 1884). Condamnat în 1950 la 25 de ani privațiune de libertate sub acuzația de colaboraționism. Și-a executat pedeapsa în Ivdellag.
513. **MELNIC Chiril C.** (n. 1919). Acuzat de neîndeplinirea obligațiilor de predare a produselor agricole la stat și condamnat în 1950 la 4 ani privațiune de libertate și degradare civică pe termen de 3 ani.
514. **DVORNICOV Iurie V.** (n. 1923). Deportat în 1951 în reg. Omsk. Reabilitat în 1991.
515. **CRISTAL Petru.** Internat într-un lagăr de corecție prin muncă pe motiv că ar fi fost membru al O.N.B. „Arcașii lui Ștefan”.

Deportați în 1949 în reg. Kurgan.
Cap de acuzare: familie de „chiaburi”.

Deportați în 1950 în reg. Kurgan,
unde s-au aflat până în 1956.

Supuși represiunilor în 1949.

Înscriși în lista „chiaburilor”.
Deportați în 1949 în reg. Kurgan.
Supuși represiunilor în 1949
ca familie de „chiaburi”.

Deportați în 1949 în reg. Kurgan.
Cap de acuzare: membri ai familiei unui
„colaboraționist”. Reabilitați în 1990.

Înscriși în lista „chiaburilor”
și supuși represiunilor în 1949.

s. ALEXANDRU CEL BUN, com. VOLOVIȚA

- | | |
|---|---|
| <ol style="list-style-type: none"> 1. SÂRGHI Eudochia S. (n. 1921) 2. SÂRGHI Elena S. — fiica (n. 1943) 3. SÂRGHI Gheorghe S. — fiul (n. 1945) 4. COJUHARI Lucheria F. — mama (n. 1894) | <p>Înscriși în lista „chiaburilor”.
Supuși represiunilor în 1949.</p> |
|---|---|

s. BALINȚI, com. IAROVA

- | | |
|---|---|
| <ol style="list-style-type: none"> 1. LISNIC Petru F. (n. 1894) 2. LISNIC Natalia P. — soția (n. 1891) 3. LISNIC Mihai P. — fiul (n. 1928) 4. MOSCALCIUC Constantin F. (n. 1905). Fost membru al Partidului Național-Creștin. Deportat în 1949 în reg. Kurgan. 5. MOSCALCIUC Natalia L. — soția (n. 1904) 6. MOSCALCIUC Timofei C. — fiul (n. 1930) 7. MOSCALCIUC Tamara C. — fiica (n. 1933) 8. MOSCALCIUC Lidia C. — fiica (n. 1939) 9. MOSCALCIUC Ion P. (n. 1901) 10. MOSCALCIUC Anastasia G. — soția (n. 1907) 11. MOSCALCIUC Simion P. (n. 1895) 12. MOSCALCIUC Ecaterina S. — soția (n. 1895) 13. MOSCALCIUC Axenia S. — fiica (n. 1929) 14. MOSCALCIUC Nicolae S. — fiul (n. 1930) 15. MOSCALCIUC Fiodor S. — fiul (n. 1932) 16. MOSCALCIUC Lidia S. — fiica (n. 1934) 17. MOSCALCIUC Ion S. — fiul (n. 1941) 18. SUGAILO Nicolae I. (n. 1899) 19. SUGAILO Fevronia I. — soția (n. 1898) 20. SUGAILO Vasile N. — fiul (n. 1929) 21. ȘEVCIUC Agafia I. (n. 1914) 22. ȘEVCIUC Nicolae A. — fiul (n. 1933) 23. ȘEVCIUC Fiodor A. — fiul (n. 1939) | <p>Supuși represiunilor în 1949
ca familie de „chiaburi”.</p> <p>Înscriși în lista „chiaburilor”.
Deportați în 1949 în reg. Kurgan.</p> <p>Supuși represiunilor în 1949.
Cap de acuzare: familie de „chiaburi”.</p> <p>Înscriși în lista „chiaburilor”.
Supuși represiunilor în 1949.</p> <p>Deportați în 1949
în reg. Kurgan
ca familie de „chiaburi”.</p> <p>Înscriși în lista „chiaburilor”.
Supuși represiunilor în 1949.</p> |
|---|---|

com. BĂDICENI

1. CASIAN Gheorghe I. (n. 1907). Acuzat de agitație antisovietică și condamnat în 1945 la 7 ani privațiune de libertate. În 1968 cauza a fost clasată.
2. SÂRBU Gavriil V. Condamnat în 1945 la 20 de ani de detenție într-un lagăr de corecție prin muncă. Motivul: colaboraționist.
3. CRISTAL Fiodor V. (n. 1886). Acuzat de sustragere de la plata impozitelor și condamnat în 1946 la 6 ani privațiune de libertate.
4. DZIDZAEV Harlambie M. Condamnat în 1946 la 6 ani de detenție într-un lagăr de corecție prin muncă. Cap de acuzare: neîndeplinirea obligațiilor de predare a produselor agricole la stat.
5. LOPATENCO Gheorghe T. (n. 1917). Acuzat de neîndeplinirea obligațiilor de predare a produselor agricole la stat și condamnat în 1946 la 2 ani privațiune de libertate.
6. BAIDAN Iov C. (n. 1890). Acuzat de sustragere de la îndeplinirea obligațiilor de predare a produselor agricole la stat. Condamnat în 1947 la 8 ani privațiune de libertate. A decedat în detenție.

7. **COBĂLAȘ Fiodor T.** (n. 1904). Arestat în 1947 sub acuzația de membru al O.N.B. „Arcașii lui Ștefan”. Condamnat prin sentința Tribunalului Militar din 12 ianuarie 1948 la 15 ani de detenție într-un lagăr de muncă silnică.
8. **ȚURCAN Isac U.** (n. 1888). Condamnat în 1947 la 7 ani de detenție, fiind acuzat de sustragere de la îndeplinirea obligațiilor de predare a produselor agricole la stat.
9. **BĂTRÂNAC Simion I.** (n. 1913). Membru al O.N.B. „Arcașii lui Ștefan”. Condamnat prin sentința Tribunalului Militar din 12 ianuarie 1948 la 15 ani privațiune de libertate într-un lagăr de corecție prin muncă.
10. **BRIGHIDIN Alexei F.** (n. 1899). Membru al O.N.B. „Arcașii lui Ștefan”. Condamnat prin sentința Tribunalului Militar din 12 ianuarie 1948 la 25 de ani de detenție într-un lagăr de corecție prin muncă.
11. **BRIGHIDIN Fiodor I.** (n. 1919). Acuzat de participare la activitatea O.N.B. „Arcașii lui Ștefan”. Condamnat la 12 ianuarie 1948 la 15 ani de detenție într-un lagăr de muncă silnică.
12. **DRAGALIN Ion** (n. 1909). Membru al O.N.B. „Arcașii lui Ștefan”. Condamnat prin sentința Tribunalului Militar din 12 ianuarie 1948 la 10 ani de detenție într-un lagăr de muncă silnică.
13. **GRĂJDEANU Tudor S.** (n. 1909). Cap de acuzare: membru al O.N.B. „Arcașii lui Ștefan”. Condamnat în 1948 la 15 ani de muncă silnică. Reabilitat în 1991.
14. **GUȘAN Alexandru E.** (n. 1912). Acuzat de participare la activitatea organizației O.N.B. „Arcașii lui Ștefan”. Condamnat în 1948 la 10 ani de detenție într-un lagăr de corecție prin muncă.
15. **MITREANU Ananie S.** (n. 1923). Membru al O.N.B. „Arcașii lui Ștefan”. Condamnat prin sentința Tribunalului Militar din 12 ianuarie 1948 la 15 ani de detenție într-un lagăr de corecție prin muncă.
16. **BAIDAN Vera C.** (n. 1896)
17. **BAIDAN Maria I.** — fiica (n. 1929)
18. **BAIDAN Arsenie I.** — fiul (n. 1931)
19. **BAIDAN Axenia I.** — fiica (n. 1934)
20. **BĂTRÂNAC Elena I.** (n. 1923)
21. **BĂTRÂNAC Silvia S.** — fiica
22. **BOBEICO Fiodor A.** (n. 1900)
23. **BOBEICO Elena Gh.** — soția (n. 1898)
24. **BOBEICO Ilie F.** — fiul (n. 1928)
25. **BRIGHIDIN Petru F.** (n. 1888)
26. **BRIGHIDIN Natalia I.** — soția (n. 1887)
27. **BRIGHIDIN Serghei P.** — fiul (n. 1929)
28. **BRIGHIDIN Tamara V.** — nora (n. 1934)
29. **BRIGHIDIN Vera A.** (n. 1892)
30. **BRIGHIDIN Ștefan A.** — fiul (n. 1940)
31. **CAPTARI Anton N.** (n. 1898)
32. **CAPTARI Ana S.** — soția (n. 1894)
33. **CAPTARI Timofei A.** — fiul (n. 1927)
34. **CAPTARI Vera A.** — fiica (n. 1929)
35. **CAPTARI Serghei A.** — fiul (n. 1931)
36. **CAPTARI Gavriil A.** — fiul (n. 1934)
37. **CAPTARI Larisa A.** — fiica (n. 1936)
38. **CAPTARI Fiodor A.** — fiul (n. 1941)
39. **CASIAN Mihai I.** (n. 1900)
40. **CASIAN Irina E.** — soția (n. 1898)
41. **CECOI Fiodor M.** (n. 1914)
42. **CECOI Claudia S.** — soția (n. 1918)
43. **CERNATINSCHI Feodosia E.** (n. 1914)
44. **CERNATINSCHI Valentina G.** — fiica (n. 1940)

Înscriși în lista „chiaburilor”
și deportați în 1949 în reg. Kurgan.

Deportate în 1949
în reg. Kurgan.

Supuși represiunilor în 1949
ca familie de „chiaburi”.

Supuși represiunilor în 1949.
Cap de acuzare: familie de „chiaburi”.

Deportați în 1949 în reg. Kurgan
ca membri ai familiei unui „naționalist”.
Eliberați în 1955. Reabilitați în 1990.

Deportați în 1949 în reg. Kurgan.
Cap de acuzare: familie de „chiaburi”.

Înscriși în lista „chiaburilor”.
Supuși represiunilor în 1949.
Deportați în 1949 în reg. Kurgan.
Cap de acuzare: familie de „chiaburi”.

Deportați în 1949 în reg. Kurgan

45. CERNATINSCHI Raisa G. — fiica (n. 1941) | ca familie de „chiaburi”.
46. CERNATINSCHI Ion G. — fiul (n. 1942)
47. CERNATINSCHI Vasile P. (n. 1878) | Înscriși în lista „chiaburilor”.
48. CERNATINSCHI Parascovia I. — soția (n. 1881) | Supuși represiunilor în 1949.
49. CERNATINSCHI Leon S. (n. 1904) |
50. CERNATINSCHI Galina L. — fiica (n. 1935) | Supuși represiunilor în 1949
51. CERNATINSCHI Maria L. — fiica (n. 1944) | ca familie de „chiaburi”.
52. COBÂLAȘ Feodora P. (n. 1916)999
53. COBÂLAȘ Valentina F. — fiica (n. 1931) | Deportate în 1949
54. COBÂLAȘ Nina F. — fiica (n. 1935) | în reg. Kurgan.
55. COBÂLAȘ Alexandra F. — fiica (n. 1943) | Reabilitate în 1990.
56. COBÂLAȘ Ana F. — fiica (n. 1947)
57. COBÂLAȘ Petru T. (n. 1884)
58. COBÂLAȘ Efimia A. — soția (n. 1890)
59. COBÂLAȘ Timofei P. — fiul (n. 1926) | Supuși represiunilor în 1949
60. COBÂLAȘ Feodora P. — fiica (n. 1928) | sub falsa acuzație de colaboraționism.
61. COBÂLAȘ Anton P. — fiul (n. 1930)
62. CRĂCIUN Pavel P. (n. 1882)
63. CRĂCIUN Sevastia I. — soția (n. 1889) | Înscriși în lista „chiaburilor”.
64. CRĂCIUN Petru P. — fiul (n. 1929) | Supuși represiunilor în 1949.
65. GRĂJDEANU Ecaterina S. (n. 1908)
66. GRĂJDEANU Lucia F. — fiica (n. 1934)
67. GRĂJDEANU Vasile F. — fiul (n. 1936) |
68. GRĂJDEANU Efimia F. — fiica (n. 1938) | Deportată în 1949 în reg. Kurgan.
69. GRĂJDEANU Valentina F. — fiica (n. 1942) | Reabilitată în 1991.
70. GRĂJDEANU Ion F. — fiul (n. 1945)
71. GUȘAN Eufrosinia I. (n. 1920) |
72. MITREANU Eugenia V. (n. 1914) | Înscrise în lista „colaboraționiștilor” și deportate
73. JIDRAȘ Tatiana Gr. (n. 1912) | în 1949 în reg. Kurgan. Reabilitate în 1990.
74. JIDRAȘ Eugenia S. — fiica (n. 1935) |
75. JIDRAȘ Vasile S. — fiul (n. 1938) | Supuși represiunilor în 1949.
76. JIDRAȘ Maria S. — fiica (n. 1943) | Cap de acuzare: familie de „chiaburi”.
77. MITREANU Simion V. (n. 1886)
78. MITREANU Feodosia S. — soția (n. 1887) |
79. MITREANU Maria S. — fiica (n. 1932) | Deportată în 1949 în reg. Kurgan.
80. MOCAN Andrei P. (n. 1890) | Motivul: colaboraționiști.
81. MOCAN Agripina O. — soția (n. 1892) | Reabilitată în 1990.
82. MOCAN Vasile A. — fiul (n. 1930) |
83. MOCAN Valentina A. — fiica (n. 1933) | Supuși represiunilor în 1949.
84. MOCAN Anastasia A. — fiica (n. 1937) | Cap de acuzare: familie de „chiaburi”.
85. MUNTEANU Simion V. (n. 1886)
86. MUNTEANU Feodosia S. — soția (n. 1887) |
87. MUNTEANU Maria S. — fiica (n. 1932) | Deportată în 1949 în reg. Kurgan
88. SÂRBU Haritina V. | pe motiv că ar fi colaboraționiști.
89. SÂRBU Larisa V. — fiica | Reabilitată în 1990.
90. SLONOVSKI Trifon Gr. (n. 1911) |
91. SLONOVSKI Eudochia A. — soția (n. 1918) | Deportate în 1949 în reg. Kurgan
92. SLONOVSKI Eugen T. — fiul (n. 1942) | ca membri ai familiei unui
93. SLONOVSKI Serafim T. — fiul (n. 1946) | „colaboraționist”. Reabilitate în 1990.
94. SPINEI Vasile F. (n. 1904)
95. SPINEI Vasilisa G. — soția (n. 1904) |
96. SPINEI Eufrosinia V. — fiica (n. 1930) | Supuși represiunilor în 1949.
97. SPINEI Ana V. — fiica (n. 1932) | Cap de acuzare: comercianți.
98. SPINEI Afanasie V. — fiul (n. 1936) |
- Supuși represiunilor în 1949
ca familie de „chiaburi”.

99. SPINEI Grigore F. (n. 1908)
100. SPINEI Vasilisa Gh. — soția (n. 1908)
101. SPINEI Nicolae Gr. — fiul (n. 1934)
102. SPINEI Olga Gr. — fiica (n. 1936)
103. SPINEI Ana Gr. — fiica (n. 1942)
104. SPINEI Anatol Gr. — fiul (n. 1946)
105. SPINEI Iov I. (n. 1875)
106. SPINEI Alexandra Gh. — soția (n. 1898)
107. SPINEI Galina I. — fiica (n. 1934)
108. SPINEI Margarita I. — fiica (n. 1941)
109. TAGA Fevronia I. (n. 1879). Înscrisă în lista „chiaburilor”. Supusă represiunilor în 1949.
110. VASCAUȚAN Gherasim I. (n. 1893)
111. VASCAUȚAN Olga C. — soția (n. 1898)
112. ZGARDAN Nicolae Gh. (n. 1892)
113. ZGARDAN Ion N. — fiul (n. 1919)
114. ZGARDAN Nadejda N. — fiica (n. 1923)
115. ZGARDAN Fiodor N. — fiul (n. 1929)
116. ZGARDAN Eudochia I. — nora (n. 1920)
117. ZGARDAN Axenia F. — nora (n. 1928)
118. ZGARDAN Galina I. — nepoata (n. 1945)
119. BRIGHIDIN Eugenia F. (n. 1922)
120. BRIGHIDIN Silvia F. — fiica
121. BARBOVSCHI Vasile (n. 1925). Șef de depozit la Fabrica de Zahăr din or. Bălți. Arestat la 15 octombrie 1951 sub acuzația de participare la activitatea organizației antisovietice „Uniunea Democratică a Libertății”. Condamnat în baza art. 54¹ lit. a C.p. al R.S.S.U. la 25 de ani de detenție într-un lagăr de corecție prin muncă din reg. Irkutsk și suspendarea drepturilor civice pe termen de 5 ani. Reabilitat în 1990.
122. NOVAC Boris (n. 1925). Muncitor la Fabrica de Zahăr din or. Bălți. Arestat la 18 octombrie 1951 sub acuzația de participare la activitatea organizației antisovietice „Uniunea Democratică a Libertății”. Condamnat în baza art. 54¹ lit. a C.p. al R.S.S.U. la 25 de ani de detenție într-un lagăr de corecție prin muncă (Angarlag). Eliberat în 1956. Reabilitat în 1990.
123. SPINEI Anatol I. Student (anul II) al Facultății de Chimie a U.S.M. Arestat în octombrie 1952 pentru participare la activitatea unei organizații antisovietice. Condamnat la moarte în februarie 1953. În august 1953, la cel de-al doilea proces judiciar intentat de Tribunalul Militar al M.A.I. al R.S.S.M., este condamnat la 25 de ani privațiune de libertate și trimis într-un lagăr din Vorkuta. Eliberat în 1958.

com. BĂXANI

1. CIORNEI Emelian I. (n. 1877). Acuzat de neîndeplinirea obligațiilor de predare a produselor agricole la stat. Condamnat în 1941 la 7 ani privațiune de libertate.
2. COCIORVĂ Grigore F. (n. 1903)
3. COCIORVĂ Glicheria I. — soția (n. 1911)
4. ȘCERBAN Pavel N. (n. 1894)
5. ȘCERBAN Ana M. — soția (n. 1900)
6. ȘCERBAN Petru P. — fiul (n. 1924)
7. CRISTAL Ștefan F. (n. 1921). Arestat în 1947 sub acuzația de membru al unei organizații contrarevoluționare și condamnat la 10 ani de detenție într-un lagăr de corecție prin muncă. Reabilitat în 1992.

Înscrisi în lista „comercianților”.
Supuși represiunilor în 1949.

Supuși represiunilor în 1949.
Cap de acuzare: familie de „chiaburi”.

Supuși represiunilor în 1949.

Supuși represiunilor în 1949
ca familie de „chiaburi”.

Supuși represiunilor în 1949
ca familie de „chiaburi”.

Deportate în 1950 în R.A.S.S. Komi,
apoi în reg. Novosibirsk. Cap de acuzare:
membri ai familiei unui „naționalist”.

Foști învățători. Deportati în 1941 în reg. Tomsk.
Motivul: capul familiei a fost membru
al unui partid burghez. Reabilitați în 1991.

Deportați în 1941.
Reabilitați în 1991.

8. **COCIORVĂ Maria I.** (n. 1896). Acuzată de sustragere de la neîndeplinirea obligațiilor de predare a produselor agricole la stat. Condamnată la 6 ani privațiune de libertate (1948).
9. **COCIORVĂ Nicolae Gh.** — fiul adoptiv (n. 1924). Înscriș în lista „chiaburilor”. Deportat în 1949 în reg. Kurgan.
10. **BACALÂM Victor M.** (n. 1898) | Supuși represiunilor în 1949
sub falsa acuzație de colaboraționism.
11. **BACALÂM Domnica D.** — soția (n. 1891)
12. **BONDARENCO Leon T.** (n. 1902)
13. **BONDARENCO Elizaveta F.** — soția (n. 1906)
14. **BONDARENCO Tamara L.** — fiica (n. 1932) | Supuși represiunilor în 1949.
Motivul: familie de „chiaburi”.
15. **BONDARENCO Vasile L.** — fiul (n. 1934)
16. **BONDARENCO Lidia L.** — fiica (n. 1936)
17. **CERNEI Domnica S.** (n. 1893). Supusă represiunilor în 1949, fiind înscrisă în lista „chiaburilor”.
18. **GUȚU Matvei I.** (n. 1895) | Deportat în 1949 în reg. Kurgan
ca familie de „chiaburi”.
19. **GUȚU Eufrosinia I.** — soția (n. 1892)
20. **RADIAN Pavel A.** (n. 1879) | Deportat în 1949 în reg. Kurgan
ca familie de „chiaburi”. Eliberat în 1955.
21. **RADIAN Ecaterina F.** — soția (n. 1874)
22. **STAVER Vera F.** (n. 1902) | Înscriși în lista „chiaburilor” și deportați
în 1949 în reg. Kurgan. Soțul Staver Pavel A.
(n. 1899) s-a alăturat familiei deportate în 1951.
23. **STAVER Valentin P.** — fiul (n. 1929)
24. **STAVER Anatol P.** — fiul (n. 1934)
25. **TROFĂILĂ Feodosie S.** (n. 1899) | Deportat în 1949 în reg. Kurgan.
Cap de acuzare: familie de „chiaburi”.
Reabilitat în 1991.
26. **TROFĂILĂ Olga I.** — soția (n. 1905)
27. **TROFĂILĂ Antonina F.** — fiica (n. 1932)
28. **ȚENTI Afanasie E.** (n. 1888)
29. **ȚENTI Varvara M.** — soția (n. 1889) | Deportat în 1949 în reg. Kurgan
pe motiv că ar fi fost „chiaburi”.
30. **ȚENTI Dionis A.** — fiul (n. 1930)
31. **ȚENTI Dumitru E.** (n. 1894) | Supuși represiunilor în 1949
ca familie de „chiaburi”.
32. **ȚENTI Lidia D.** — fiica (n. 1936)
33. **ZGARDAN Maria L.** (n. 1886) | Supuse represiunilor în 1949.
Motivul: familie de „chiaburi”.
34. **ZGARDAN Margareta I.** — fiica (n. 1932)
35. **SÂRBU Ion I.** Preot. Acuzat de agitație antisovietică și condamnat în 1950 la închisoare.
36. **TROFĂILĂ Petru A.** (n. 1933). Acuzat de participare la activitatea unui grup antisovietic și condamnat în 1950 la 25 de ani privațiune de libertate. Și-a executat pedeapsa în Ivdellag. Reabilitat în 1991.
37. **VRÂNCEAN Andrei M.** Preot. Acuzat de agitație antisovietică și condamnat în 1950 la închisoare.

com. BULBOCI

1. **TIGHINEAN Iacob Gh.** (n. 1880)
2. **TIGHINEAN Melania A.** (n. 1880) | Supuși represiunilor în 1945 sub acuzația de colaboraționism. Deportat în 1949 în reg. Kurgan. Reabilitat în 1991.
3. **BORZIAC Ștefan C.** (n. 1889). Acuzat de sustragere de la plata impozitelor și condamnat în 1946 la 5 ani privațiune de libertate. Reabilitat în 1993.
4. **BUDEI Cozma G.** (n. 1892). Condamnat în 1946 la 5 ani privațiune de libertate. Cap de acuzare: neîndeplinirea obligațiilor de predare a produselor agricole la stat.
5. **MAXIM Simion F.** (n. 1901). Acuzat de sustragere de la îndeplinirea obligațiilor de predare la stat a produselor agricole. Condamnat în 1946 la 8 ani privațiune de libertate.
6. **GRINCIUC Andrei T.** (n. 1909). Condamnat în 1947 la 10 ani de muncă silnică, fiind acuzat de propagandă antisovietică. Reabilitat în 1991.
7. **ARAMĂ Eremei I.** (n. 1905)
8. **ARAMĂ Liubov Gh.** — soția (n. 1907)
9. **ARAMĂ Ion E.** — fiul (n. 1928)
10. **ARAMĂ Maria E.** — fiica (n. 1930) | Înscriși în lista „chiaburilor”.

- | | |
|--|--|
| <p>11. ARAMĂ Vasile E. — fiul (n. 1934)
 12. ARAMĂ Vera E. — fiica (n. 1936)
 13. ARAMĂ Grigore E. — fiul (n. 1941)
 14. ARAMĂ Mihai E. — fiul (n. 1942)
 15. ISTRATI Ecaterina N. (n. 1905). Deportată în 1949 în reg. Kurgan, pe motiv că ar fi fost „chiaburi”.
 16. MELNIC Ecaterina P. (n. 1888). Deportată în reg. Kurgan sub falsa acuzație de colaboraționism. Reabilitată în 1990.</p> | <p>Deportați în 1949 în reg. Kurgan.</p> |
| <p>17. SOHIRCĂ Serghei C. (n. 1911)
 18. SOHIRCĂ Agripina P. — soția (n. 1910)
 19. SOHIRCĂ Ion I. — nepotul (n. 1944)
 20. ȘERBAN Arhip F. (n. 1907)
 21. ȘERBAN Parascovia U. — soția (n. 1907)
 22. ȘERBAN Dormidont A. — fiul (n. 1938)
 23. TIGHINEAN Eugenia C. (n. 1909)
 25. TIGHINEAN Gheorghe I. — fiul (n. 1936)
 24. TIGHINEAN Vasile I. — fiul (n. 1938)
 26. VACARI Feodosie V. (n. 1896)
 27. VACARI Alexandra G. — soția (n. 1913)
 28. CHIRIL Mihai S. — fiul (n. 1935)
 29. VACARI Vera S. — fiica (n. 1938)
 30. VACARI Vera E. (n. 1920)
 31. VACARI Victor F. — fiul (n. 1941)
 32. VACARI Valentina F. — fiica (n. 1942)
 33. VACARI Larisa F. — fiica (n. 1945)
 34. VACARI Arhip F. — fiul (n. 1946)
 35. MARCOCI Haralambie P. (n. 1911). Supus represiunilor din motive necunoscute.
 36. SCOFĂRITĂ Ștefan I. (n. 1921). Acuzat de sustragere de la îndeplinirea obligațiilor de predare la stat a cotei de cereale și condamnat la detenție într-un lagăr de corecție prin muncă.</p> | <p>Înscriși în lista „chiaburilor”.
Deportați în 1949 în reg. Kurgan.</p> <p>Deportați în 1949 în reg. Kurgan.
Motivul: colaboraționiști.
Deportați în 1949 în reg. Kurgan.
Cap de acuzare: membri ai familiei unui „colaboraționist”.</p> <p>Deportați în 1949 în reg. Kurgan ca familie de „chiaburi”.</p> <p>Înscriși în lista „chiaburilor”.
Deportați în 1949 în reg. Kurgan.</p> |

com. CĂINARII VECHI

- | | |
|--|---|
| <p>1. MORARI Eudochia G. (n. 1890). Fost primar. Membru al Partidului Național-Liberal. Deportat în reg. Tomsk în 1940.
 2. MORARI Andrei — fiul (n. 1917)
 3. MORARI Vera — fiica (n. 1922)
 4. MORARI Vasile — fiul (n. 1925)
 5. MORARI Mihai — fiul (n. 1927)
 6. MORARI Gheorghe — fiul (n. 1929)
 7. MORARI Serghei — fiul (n. 1936)
 8. MORARI Vladimir — fiul (n. 1940)
 9. BILIC Mihai S. (n. 1899). Membru al Partidului Național-Liberal. Supus represiunilor în 1941 pe motiv că ar fi fost agent al Siguranței. Reabilitat în 1989.
 10. COȘCIUC Ilie D. (n. 1887). Supus represiunilor în 1941. Reabilitat în 1991.
 11. HRIPLIVĂI Pantelei M. (n. 1880). Arestat în 1941 pe motiv că ar fi fost agent al serviciului român de spionaj. Internat în Ivdellag, reg. Sverdlovsk.
 12. HRIPLIVĂI Elena V. — soția (n. 1882)
 13. HRIPLIVĂI Afanasie P. — fiul (n. 1922)
 14. PALAMARI Ion D. (n. 1880)
 15. PALAMARI Maria I. — fiica
 16. BEȘLEAGA Simion I. (n. 1903). Supus represiunilor în 1944 din motive politice. Reabilitat în 1991.
 17. TALMAȚCHI Anastasia (n. 1891). Supusă represiunilor în 1944. Reabilitată în 1990.</p> | <p>Deportați în reg. Tomsk în 1940.</p> <p>Deportați în 1941 în reg. Tomsk.
Deportați în 1941.
Reabilitați în 1991.</p> |
|--|---|

18. **CIBOTARU Ion A.** (n. 1919). Acuzat de activitate antisovietică. Condamnat în 1946 la 10 ani privațiune de libertate.
19. **HRIPLIVÂI Ion S.** (n. 1920). Fost membru al Partidului Național-Creștin. Condamnat în 1946 la 10 ani de muncă silnică, fiind acuzat de propagandă antisovietică.
20. **ITCENCO Fiodor E.** (n. 1920). Condamnat în 1946 la 10 ani de detenție într-un lagăr de corecție prin muncă din reg. Arhanghelsk. Cap de acuzare: activitate antisovietică și spionaj. Reabilitat în 1991.
21. **ITCENCO Simion E.** (n. 1915). Acuzat de colaboraționism și condamnat în 1946 la 10 ani privațiune de libertate. Reabilitat în 1991.
22. **MITRIUC Ion M.** (n. 1891). Condamnat în 1947 la 2 ani privațiune de libertate, fiind acuzat de sustragere de la plata impozitelor.
23. **RUSU Iacob I.** (n. 1906). Condamnat în 1947 la 10 ani privațiune de libertate. Reabilitat în 1991.
24. **BUGA Ana F.** (n. 1903) | Înscrise în lista „comercianților”.
25. **BUGA Maria** — fiica (n. 1934) | Supuse represiunilor în 1949.
26. **BUGA Parascovia F.** (n. 1901). Condamnată în 1949 la 10 ani privațiune de libertate. Cap de acuzare: neîndeplinirea obligațiilor de predare a produselor agricole la stat.
27. **HRIPLIVÂI Maria A.** (n. 1921) | Deportate în 1949 în reg. Kurgan
28. **HRIPLIVÂI Ana I.** — fiica (n. 1939) | sub falsa acuzație de colaboraționism.
Reabilite în 1991.
29. **ITCENCO Ana I.** Deportată în 1949 în reg. Kurgan împreună cu două fiice gemene. Reabilitată în 1991.
30. **MELNIC Afanasie V.** (n. 1904)
31. **MELNIC Maria I.** — soția (n. 1906)
32. **MELNIC Ion A.** — fiul (n. 1932) | Înscrise în lista „chiaburilor”.
33. **MELNIC Petru A.** — fiul (n. 1935) | Deportați în 1949 în reg. Kurgan.
34. **MELNIC Vasile A.** — fiul (n. 1938)
35. **MELNIC Alexei A.** — fiul (n. 1942)
36. **HRIPLIVÂI Vasile** (n. 1925). Muncitor la Fabrica de Zahăr din Bălți. Arestat la 16 octombrie 1951 sub acuzația de participare la activitatea organizației antisovietice „Uniunea Democratică a Libertății”. Condamnat în baza art. 54¹ lit. a al C. p. al R.S.S.U. la 25 de ani de detenție într-un lagăr de corecție prin muncă din reg. Irkutsk, cu suspendarea drepturilor civice pe un termen de 5 ani. Reabilitat în 1990.

com. COSĂUȚI

1. **CRISTAL Luca A.** (n. 1905). Fost membru al Gărzii de Fier. Condamnat în 1941 la 10 ani privațiune de libertate. Internat într-un lagăr de corecție prin muncă din reg. Novosibirsk. În 1957 cauza a fost clasată.
2. **RUSU Gheorghe A.** (n. 1909). Originar din Gura Camencii, Florești. Pedagog, poet și dramaturg. Membru al Partidului Național-Țărănesc. Internat în 1941 în lagărul din Ivdel, reg. Sverdlovsk. A decedat în detenție la 28 februarie 1942. Reabilitat în 1967.
3. **RUSU (PRIPA) Haritina T.** — soția (n. 1913). Învățătoare. | Deportată în 1941.
4. **RUSU Leonid Gh.** — fiul (n. 1938) | Reabilitată în 1967.
5. **RUSU Vitalie Gh.** — fiul (n. 1941)
6. **ȘTIRBU Sava N.** (n. 1896). Fost primar. Membru al Partidului Național-Țărănesc. Condamnat în 1941 la 10 ani de detenție într-un lagăr de corecție prin muncă.
7. **ȘTIRBU Ana T.** — soția (n. 1896)
8. **ȘTIRBU Ion S.** — fiul (n. 1918)
9. **ȘTIRBU Ștefan S.** — fiul (n. 1920) | Deportată în 1941
10. **ȘTIRBU Nicolae S.** — fiul (n. 1923) | în reg. Tomsk.
11. **ȘTIRBU Dumitru S.** — fiul (n. 1925) | Reabilitată în 1990.
12. **ȘTIRBU Alexandra S.** — fiica (n. 1929)
13. **ȘTIRBU Raisa S.** — fiica (n. 1933)

14. **VINIȚCHI Maria T.** (n. 1903). Condamnată pentru propagandă antisovietică.
15. **VINIȚCHI Petru S.** — fiul (n. 1922)
16. **VINIȚCHI Serghei S.** — fiul (n. 1925)
17. **VINIȚCHI Pavel S.** — fiul (n. 1929)
18. **VINIȚCHI Maria S.** — fiica (n. 1936)
19. **VINIȚCHI Nicolae S.** — fiul (n. 1936)
20. **TAȘNIC Marcu V.** (n. 1899). Arestat în 1941 sub acuzația de naționalism. Condamnat în 1942 la 8 ani privațiune de libertate. În 1956 cauza a fost clasată.
21. **ROȘCA Matei I.** (n. 1891). Condamnat în 1946 la 8 ani privațiune de libertate. Cap de acuzare: sustragere de la îndeplinirea obligațiilor de predare a produselor agricole la stat.
22. **GÂTLAN Mihai T.** (n. 1910). Acuzat de colaboraționism și condamnat în 1948 la 25 de ani de detenție într-un lagăr de corecție prin muncă.
23. **MĂȚU Ion E.** (n. 1908). Înscris în lista „colaboraționiștilor”. Condamnat în 1948 la 25 de ani privațiune de libertate.
24. **SÂRBULENCU Luca A.** (n. 1894). Acuzat de sustragere de la îndeplinirea obligațiilor de predare a produselor agricole la stat. Condamnat în 1948 la 5 ani privațiune de libertate.
25. **CRISTAL Cuzma F.** (n. 1901). Condamnat în 1949 la 10 ani privațiune de libertate, fiind acuzat de colaboraționism.
26. **CRISTAL Ana A.** — soția (n. 1901)
27. **CRISTAL Maria C.** — fiica (n. 1933)
28. **CRISTAL Anastasia C.** — fiica (n. 1936)
29. **CRISTAL Vasile C.** — fiul (n. 1939)
30. **CRISTAL Efim M.** Arestat în 1940. Internat într-un lagăr de corecție prin muncă.
31. **CRISTAL Eufrosinia I.** — soția (n. 1892)
32. **CRISTAL Sofia E.** — fiica (n. 1929)
33. **CRISTAL Vlas F.** (n. 1907). A fost împușcat în 1949 de către organele sovietice de represalii în timpul operațiunii de deportare în prezența copiilor pentru tentativă de evadare.
34. **CRISTAL Elena V.** — fiica (n. 1931). Elevă în cl. IX a Școlii nr. 1 din or. Soroca. Deportată în 1949 în reg. Kurgan. Arestată în 1950 și condamnată la 10 ani privațiune de libertate pentru „calomnie” la adresa regimului sovietic în corespondența cu prietenii.
35. **CRISTAL Feodosia A.** — soția (n. 1907)
36. **CRISTAL Efimia V.** — fiica (n. 1933)
37. **CRISTAL Valentina V.** — fiica (n. 1935)
38. **CRISTAL Mihai V.** — fiul (n. 1936)
39. **CRISTAL Maria V.** — fiica (n. 1941)
40. **CRISTAL Victor V.** — fiul (n. 1943)
41. **CRISTAL Petru V.** — fiul (n. 1946)
42. **CRISTAL Alexei V.** — fiul (n. 1948)
43. **COJUHARI Maria I.** — soacra (n. 1884)
44. **GÂTLAN Anisia M.** (n. 1912)
45. **GÂTLAN Vasile M.** — fiul (n. 1940)
46. **GÂTLAN Nicolae M.** — fiul (n. 1941)
47. **GÂTLAN Ion M.** — fiul (n. 1945)
48. **GÂTLAN Spiridon I.** (n. 1874). Înscris în lista „chiaburilor”. Supus represiunilor în 1949.
49. **LOZAN Iacob D.** (n. 1882). Consilier la primărie.
50. **LOZAN Nadejda I.** — soția (n. 1883)
51. **MALII Trofim I.** (n. 1898)
52. **MALII Eudochia D.** — soția (n. 1895)
53. **MALII Efim T.** — fiul (n. 1937)
54. **MELNIC Dumitru I.** (n. 1900)
55. **MELNIC Parascovia F.** — soția (n. 1902)
56. **MELNIC Ion D.** — fiul (n. 1930)
57. **MELNIC Eugenia D.** — fiica (n. 1937)
58. **MELNIC Elena D.** — fiica (n. 1944)
59. **CIUMAC Elizaveta S.** — mama (n. 1884)

Deportați în 1941 în reg. Tomsk.
Motivul: capul familiei a desfășurat
activitate antisovietică.
Reabilitați în 1990.

Deportați în 1949 în reg. Kurgan.
Cap de acuzare: membri ai familiei
unui „colaboraționist”.

Înscriși în lista „chiaburilor”.

Deportați în 1949 în reg. Kurgan.

Deportați în 1949
în reg. Kurgan
ca familie de „chiaburi”.

Deportați în 1949 în reg. Kurgan
ca membri ai familiei
unui „colaboraționist”.
În 1959 cauza a fost clasată.

Deportați în 1949 în reg. Kurgan
ca familie de „chiaburi”.

Înscriși în lista „chiaburilor”
și supuși represiunilor în 1949.

Deportați în 1949 în reg. Kurgan.
Cap de acuzare: familie de „chiaburi”.
Fiul Ion a fost arestat în august 1950
și condamnat la 10 ani de detenție
pentru „calomnii” la adresa regimului
sovietic în corespondența cu prietenii.

60. **OPREA Eftenie C.** (n. 1882) | Deportată în 1949 în reg. Kurgan
sub falsa acuzație de colaboraționism.
61. **OPREA Elena N.** — soția (n. 1890)
62. **POPA Eufrosinia M.** (n. 1899). Deportată în 1949 sub falsa acuzație de colaboraționism.
63. **POPOV Ion A.** (n. 1900)
64. **POPOV Fevronia I.** — soția (n. 1902)
65. **POPOV Ștefan I.** — fiul (n. 1933) | Deportată în 1949
în reg. Kurgan.
Motivul: familie de „chiaburi”.
66. **POPOV Maria I.** — fiica (n. 1935)
67. **POPOV Dumitru I.** — fiul (n. 1939)
68. **POPOV Haritina I.** — fiica (n. 1941)
69. **POPOV Vasile I.** — fiul (n. 1946)
70. **POPUȘOI Alexandru I.** (n. 1882)
71. **POPUȘOI Ecaterina G.** — soția (n. 1887) | Deportată în 1949 în reg. Kurgan
ca familie de „chiaburi”.
72. **POPUȘOI Ion Al.** — fiul (n. 1912)
73. **POPUȘOI Constantin Al.** — fiul (n. 1936)
74. **POPUȘOI Fiodor Gr.** (n. 1894) | Înscriși în lista „chiaburilor”.
75. **POPUȘOI Irina I.** — soția (n. 1898) | Deportată în 1949 în reg. Kurgan.
76. **POPUȘOI Haritina F.** — fiica (n. 1934)
77. **RAIEVSCHI Timofei F.** (n. 1897). Arestat în 1949 sub acuzația de activitate antisovietică.
Condamnat la 10 ani privațiune de libertate. Internat în lagărul din Spassk,
reg. Karaganda.
78. **RAIEVSCHI Vera T.** — fiica (n. 1931). Înscrișă în lista „chiaburilor”. Deportată în 1949 în
reg. Kurgan.
79. **VEISA Fiodor M.** (n. 1897) | Supuși represiunilor în 1949
ca familie de „chiaburi”.
80. **VEISA Anastasia N.** — soția (n. 1897)
81. **ANDRIEVSCHI Alexei.** Elev la Școala Militară de Marină din or. Sevastopol. Arestat în august
1950 sub acuzația de spionaj. Condamnat la 10 ani de detenție și internat
într-un lagăr de corecție prin muncă din Kazahstan.
82. **CRISTAL Vasile F.** (n. 1891). Condamnat în 1955 la 8 ani privațiune de libertate sub acuzația
de propagandă antisovietică.

com. CREMENCIUG

1. **CALARĂȘ Nichita P.** (n. 1896). Supus represiunilor în 1940. Reabilitat în 1991.
2. **VATAMAN Vasile I.** (n. 1897). Membru al Partidului Național-Tărănesc; Fost primar. Deportat
în 1941 în reg. Novosibirsk. Reabilitat în 1989.
3. **VATAMAN Eudochia A.** — soția (n. 1903)
4. **VATAMAN Apolinarie V.** — fiul (n. 1922) | Deportată în 1941
în reg. Novosibirsk
ca familie de „chiaburi”.
5. **VATAMAN Tamara V.** — fiica (n. 1924)
6. **VATAMAN Raisa V.** — fiica (n. 1928)
7. **VATAMAN Boris V.** — fiul (n. 1930) | Reabilitați în 1989.
8. **VATAMAN Maria P.** (n. 1855)
9. **DOBROVOLSCHI Grigore I.** (n. 1899). Condamnat în 1944 la 10 ani privațiune de libertate.
Motivul: colaboraționism. Reabilitat în 1990.
10. **PÂNZARI Mihai V.** — tata (n. 1899). Condamnat în 1944 la 10 ani privațiune de libertate, fiind
acuzat de colaboraționism. Reabilitat în 1991.
11. **BEȚIVU Pelaghia R.** (n. 1891)
12. **BEȚIVU Ion S.** — fiul (n. 1924) | Deportată în 1949 în reg. Kurgan.
Cap de acuzare: familie de „chiaburi”.
13. **BEȚIVU Miron S.** — fiul (n. 1929)
14. **BEȚIVU Grigore S.** — fiul (n. 1932)
15. **CHERSAC Eugenia Gh.** (n. 1907). Deportată în reg. Kurgan sub falsa acuzație de colabo-
raționism.
16. **DJUROMSCHI Vladimir P.** (n. 1879) | Deportată în 1949 în reg. Kurgan
sub acuzația de colaboraționism.
17. **DJUROMSCHI Doinica F.** — soția (n. 1888)

- | | |
|---|--|
| <p>18. DOBROVOLSCHI Haritina F. (n. 1900)
 19. DOBROVOLSCHI Ion Gr. — fiul (n. 1940)
 20. DOBROVOLSCHI Maria Gr. — fiica
 21. OȚEL Ion N. (n. 1877)
 22. OȚEL Maria L. — soția (n. 1873)
 23. OȚEL Elizaveta I. — fiica (n. 1922)
 24. PÂNZARI Filip M. (n. 1929)
 25. PÂNZARI Gheorghe M. — fratele (n. 1932)
 26. PÂNZARI Leonid M. — fratele (n. 1936)
 27. PÂNZARI Elizaveta M. — (n. 1939)
 28. ȚUȘCA Anastasia I. (n. 1911)
 29. ȚUȘCA Mina A. — fiica (n. 1930)
 30. ȚUȘCA Fiodor A. — fiul (n. 1932)
 31. ȚUȘCA Nicolae A. — fiul (n. 1936)
 32. ȚUȘCA Eugenia A. — fiica (n. 1941)</p> | <p>Deportați în 1949 în reg. Kurgan ca membri ai familiei unui „colaboraționist”. Reabilitați în 1990.</p> <p>Înscriși în lista „chiaburilor”.
Deportați în 1949 în reg. Kurgan.</p> <p>Deportați în 1949 în reg. Kurgan ca membri ai familiei unui „colaboraționist”. Reabilitați în 1990.</p> <p>Înscriși în lista „colaboraționiștilor” și deportați în reg. Kurgan.
Reabilitați în 1990.</p> |
|---|--|

s. CUREȘNIȚA, com. HOLOȘNIȚA

- | | |
|---|--|
| <p>1. STRUȚ Vasile S. Arestat în 1941 și condamnat la 5 ani de detenție într-un lagăr de corecție prin muncă din reg. Tomsk. Reabilitat în 1991.
 2. STRUȚ Maria A. — soția
 3. STRUȚ Fiodor V. — fiul
 4. STRUȚ Ion V. — fiul
 5. STRUȚ Agripina V. — fiica
 6. REVENCO Ana V. (n. 1904). Învățătoare. Condamnată la 8 ani privațiune de libertate din motive politice și degradare civică pe un termen de 3 ani. Reabilitată în 1992.
 7. REVENCO Ion D. (n. 1886). Acuzat de dispoziții antisovietice și condamnat în 1946 la 8 ani privațiune de libertate. Și-a executat pedeapsa în Siberia. Reabilitat în 1991.
 8. ANDRIUȚĂ Ion C. (n. 1884). Acuzat de sustragere de la îndeplinirea obligațiilor de predare a produselor agricole la stat. Condamnat în 1948 la 5 ani privațiune de libertate (art. 58 alin. 2 al C. p. al R.S.S.U.).
 9. REVENCO Condrat A. (n. 1877). Condamnat în 1948 la 6 ani privațiune de libertate și degradare civică pe termen de 3 ani. Cap de acuzare: neîndeplinirea obligațiilor de predare a produselor agricole la stat. Reabilitat în 1993.
 10. ANDRIEȘ Ion S. (n. 1876)
 11. ANDRIEȘ Maria L. — soția (n. 1878)
 12. ANDRIUȚA Ecaterina Gh. (n. 1894). Înscrișă în lista „chiaburilor”. Supusă represiunilor în 1949.
 13. ARION Maria I. (n. 1891). Înscrișă în lista „chiaburilor” și supusă represiunilor în 1949.
 14. BULAT Petru V. (n. 1879)
 15. BULAT Olga D. — soția (n. 1881)
 16. DAMAȘCAN Efimia I. (n. 1870)
 17. DAMAȘCAN Antonina V. — fiica (n. 1908)
 18. GONCEARUC Luca I. (n. 1898)
 19. GONCEARUC Agafia S. — soția (n. 1905)
 20. GONCEARUC Eugenia L. — fiica (n. 1946)
 21. REVENCO Isai C. (n. 1895)
 22. REVENCO Olga I. — soția (n. 1899)
 23. REVENCO Eufrosinia I. — fiica (n. 1924)
 24. REVENCO Ecaterina I. — fiica (n. 1928)
 25. REVENCO Natalia Gh. (n. 1892)
 26. REVENCO Larisa S. — fiica adoptivă (n. 1935)
 27. REVENCO Avram I. (n. 1882)
 28. REVENCO Anastasia S. — soția (n. 1888)</p> | <p>Deportați în 1941 în reg. Tomsk.
Reabilitați în 1991.</p> <p>Supuși represiunilor în 1949.
Motivul: familie de „chiaburi”.</p> <p>Supusă represiunilor în 1949.</p> <p>Supuși represiunilor în 1949
ca familie de „chiaburi”.</p> <p>Deportate în 1949 în reg. Kurgan.
Motivul: „chiaburi”.</p> <p>Deportați în 1949 în reg. Amur
sub falsă acuzație de colaboraționism.
Reabilitați în 1992.</p> <p>Supuși represiunilor în 1949
ca familie de „chiaburi”.</p> <p>Înscrișe în lista „chiaburilor”.
Supuse represiunilor în 1949.</p> <p>Supuși represiunilor în 1949.
Cap de acuzare: familie de „chiaburi”.</p> |
|---|--|

29. **SPOIALO Gavriil I.** (n. 1896) | Înscriși în lista „chiaburilor”.
 30. **SPOIALO Vasilisa Gr.** — soția (n. 1916) | Supuși represiunilor în 1949.
 31. **SPOIALO Valerina G.** — fiica (n. 1942)
 32. **BULAT Petru I.** (n. 1931). Acuzat de activitate antisovietică și condamnat în 1953 la 25 de ani de detenție într-un lagăr de corecție prin muncă. Pedepsa a fost redusă în 1956 la 5 ani privațiune de libertate.

com. DĂRCĂUȚI

1. **BACALÂM Nicanor A.** (n. 1897). Fost membru al Partidului Național-Liberal. Deportat în reg. Tomsk în 1941. Reabilitat în 1989.
2. **BACALÂM Domnica P.** — soția (n. 1904) | Înscriși în lista „chiaburilor”.
 3. **BACALÂM Gheorghe N.** — fiul (n. 1924) | Deportați în reg. Tomsk în 1941.
 4. **BACALÂM Eugen N.** — fiul (n. 1929) | Reabilitați în 1989.
 5. **BACALÂM Xenofont M.** (n. 1903)
 6. **BACALÂM Eufrosinia A.** — soția (n. 1907)
 7. **BACALÂM Gheorghe F. (X.)** — fiul | Deportați în 1941 în reg. Tomsk.
 8. **BACALÂM Mihai F. (X.)** — fiul
 9. **BACALÂM Nina F. (X.)** — fiica
 10. **GROȘU Profir F.**
 11. **GROȘU Liubov D.** — soția | Deportați în 1941
 12. **GROȘU Pavel P.** — fiul | în reg. Tomsk.
 13. **GROȘU Profir P.** — fiul | Reabilitați în 1991.
 14. **GROȘU Gheorghe P.** — fiul
 15. **UNGUREANU Mihai E.** (n. 1908). Director de școală, membru al Partidului Național-Liberal. Condamnat în 1941 la 10 ani de detenție într-un lagăr de corecție prin muncă pe motiv că ar fi fost „chiabur”. Reabilitat în 1989.
16. **UNGUREANU Ecaterina D.** (n. 1913). Învățătoare. | Deportate în 1941 în reg. Tomsk.
 17. **UNGUREANU Silvia** — fiica (n. 1937) | Motivul: elemente social periculoase.
 Reabilitate în 1989.
18. **ZARICEANSCHI Andrei N.** (n. 1889). Internat în 1941 într-un lagăr de corecție prin muncă pentru pretinse legături cu serviciile străine de spionaj. S-a stins din viață în detenție în 1942.
19. **ZARICIANSCHI Antonina I.** — soția (n. 1889) | Înscriși în lista „chiaburilor”.
 20. **ZARICIANSCHI Nicolae A.** — fiul (n. 1924) | Deportați în 1941 în reg. Tomsk.
 Reabilitați în 1991.
21. **PÂNZARI Iosif F.** Condamnat în 1945 la 7 ani privațiune de libertate sub acuzația de colaboraționism. Reabilitat în 1991.
22. **POSTOVIC Moisei F.** (n. 1906). Acuzat de participare la activitatea O.N.B. „Arcașii lui Ștefan” și condamnat în 1948 la 25 de ani privațiune de libertate.
23. **BACALÂM Andrei S.** (n. 1900)
 24. **BACALÂM Maria I.** — soția (n. 1900)
 25. **BACALÂM Ștefan A.** — fiul (n. 1932) | Deportați în 1949 în reg. Kurgan
 26. **BACALÂM Vera A.** — fiica (n. 1938) | ca familie de „chiaburi”.
 27. **BACALÂM Eudochia S.** (n. 1905). Supusă represiunilor în 1949 sub falsa acuzație de colaboraționism.
28. **BORȘ Nichita L.** (n. 1898) | Înscriși în lista „colaboraționiștilor”.
 29. **BORȘ Maria E.** — soția (n. 1899) | Deportați în 1949 în reg. Kurgan.
 Reabilitați în 1991.
30. **BORȘ Iacob S.** (n. 1898)
 31. **BORȘ Tecla S.** — soția (n. 1909) | Supuși represiunilor în 1949
 32. **BORȘ Gheorghe I.** — fiul (n. 1930) | ca familie de „chiaburi”.
 33. **BORȘ Haralambie A.** (n. 1901) | Supuși represiunilor în 1949
 34. **BORȘ Xenia A.** — soția (n. 1898) | sub acuzația de colaboraționism.

35. **BORȘ Gheorghe D.** (n. 1910)
36. **BORȘ Natalia I.** — soția (n. 1916)
37. **BORȘ Larisa Gh.** — fiica (n. 1938)
38. **BORȘ Valentin Gh.** — fiul (n. 1940)
39. **BURDUJA Fiodor D.** (n. 1901)
40. **BURDUJA Ana I.** — soția (n. 1901)
41. **BURLACU Isai A.** (n. 1896)
42. **BURLACU Ana V.** — soția (n. 1897)
43. **BURLACU Efim I.** — fiul (n. 1919)
44. **BURLACU Anastasia I.** — fiica (n. 1930)
45. **BURLACU Gheorghe I.** — fiul (n. 1932)
46. **CREȚU Serghei D.** (n. 1896)
47. **CREȚU Maria I.** — soția (n. 1890)
48. **CREȚU Ion S.** — fiul (n. 1928)
49. **GUMENCO Anastasia S.** (n. 1910)
50. **GUMENCO Elena V.** — fiica (n. 1934)
51. **GUMENCO Constantin V.** — fiul (n. 1947)
52. **GUMENCO Valentina V.** — fiica (n. 1949)
53. **LUCOVICI Gheorghe V.** (n. 1880)
54. **LUCOVICI Maria M.** — soția (n. 1892)
55. **LUCOVICI Anatol Gh.** — fiul (n. 1928)
56. **LUCOVICI Gheorghe Gh.** — fiul (n. 1930)
57. **LUCOVICI Iurie Gh.** — fiul (n. 1935)
58. **NASTAS Mihai P.** (n. 1900)
59. **NASTAS Eufrosinia P.** — soția (n. 1904)
60. **NASTAS Mihai M.** — fiul (n. 1939)
61. **NASTAS Ion M.** — fiul (n. 1945)
62. **POSTOVIC Larisa Gh.** (n. 1912)
63. **POSTOVIC Margarita M.** — fiica (n. 1933)
64. **POSTOVIC Eugen M.** — fiul (n. 1937)
65. **POSTOVIC Aurel M.** — fiul (n. 1939)
66. **POSTOVIC Petru M.** — fiul (n. 1942)
67. **POSTOVIC Vasile M.** — fiul (n. 1947)
68. **ROMAȘCAN Alexandra I.** (n. 1928). Înscrișă în lista „colaboraționiștilor” și supusă represiunilor în 1949.
69. **RUSU Ion E.** (n. 1879)
70. **RUSU Emilia S.** — soția (n. 1882)
71. **RUSU Lidia I.** — fiica (n. 1928)
72. **RUSU Olga I.** — fiica (n. 1931)
73. **STRECHI Pantelei E.** (n. 1906)
74. **STRECHI Parascovia F.** — soția (n. 1906)
75. **STRECHI Pavel P.** — fiul (n. 1930)
76. **STRECHI Fiodor P.** — fiul (n. 1933)
77. **SUVEICĂ Sâica A.** (n. 1908)
78. **SUVEICĂ Maria P.** (n. 1939)
79. **VIERU Andrei S.** (n. 1904)
80. **VIERU Natalia D.** — soția (n. 1903)
81. **VIERU Constantin A.** — fiul (n. 1937)
82. **VIERU Ludmila A.** — fiica (n. 1938)
83. **VLAS Alexei F.** (n. 1911)
84. **VLAS Serghei Al.** — fiul (n. 1935)
85. **VLAS Mircea Al.** — fiul (n. 1940)
86. **VLAS Iacob F.** (n. 1904)
87. **VLAS Eudochia I.** — soția (n. 1904)

Deportați în 1949 în reg. Kurgan.
Cap de acuzare: familie de „chiaburi”.

Înscriși în lista „comercianților”.
Deportați în 1949 în reg. Kurgan.
Reabilitați în 1991.

Supuși represiunilor în 1949
ca familie de „chiaburi”.

Înscriși în lista „chiaburilor”.
Deportați în 1949 în reg. Kurgan.

Deportați în 1949 în reg. Kurgan
ca familie de „chiaburi”.

Înscriși în lista „chiaburilor”.
Supuși represiunilor în 1949.

Supuși represiunilor în 1949
ca familie de „chiaburi”.

Supuși represiunilor în 1949
ca familie de „chiaburi”.

Supuși represiunilor în 1949.
Motivul: familie de „chiaburi”.

Deportați în 1949 în reg. Kurgan
ca membri ai familiei unui
„colaboraționist”. Reabilitați în 1990.

Înscrișe în lista „colaboraționiștilor”.
Supuse represiunilor în 1949.

Deportați în 1949 în reg. Kurgan.
Cap de acuzare: familie de „chiaburi”.

Înscriși în lista „chiaburilor”.
Supuși represiunilor în 1949.

Deportați în 1949 în reg. Kurgan
ca familie de „chiaburi”.

- | | |
|--|---|
| <p>88. VLAS Mihai F. (n. 1908)
 89. VLAS Anastasia D. — soția (n. 1906)
 90. VLAS Constantin M. — fiul (n. 1934)
 91. VLAS Margarita M. — fiica (n. 1938)
 92. VLAS Fiodor M. — fiul (n. 1940)
 93. VLAS Victoria M. — fiica (n. 1942)
 94. VRANCEANU Fiodor P. (n. 1903). Învățător.
 95. VRANCEANU Maria I. — soția (n. 1908)
 96. VRANCEANU Milița F. — fiica (n. 1928)
 97. VRANCEANU Tamara F. — fiica (n. 1929)
 98. VRANCEANU Petru F. — fiul (n. 1934)
 99. VRANCEANU Lucia F. — fiica (n. 1945)</p> | <p>Înscriși în lista „chiaburilor”
și supuși represiunilor în 1949.</p> <hr/> <p>Deportați în 1949 în reg. Kurgan
ca familie de „chiaburi”.</p> |
|--|---|

com. DUBNA

- | | |
|---|---|
| <p>1. IANEVICI Daniel (n. 1912). Fiu de moșier. A fost împușcat în 1941, fiind suspectat de spionaj.
 2. SOCHIRCĂ Gheorghe T. (n. 1901). Fost membru al Partidului Național-Liberal. Condamnat în 1941 la 8 ani privațiune de libertate, fiind acuzat de agitație antisovietică.
 3. SOCHIRCĂ Ioana C. — soția (n. 1901)
 4. SOCHIRCĂ Maria Gh. — fiica (n. 1926)
 5. SOCHIRCĂ Lidia Gh. — fiica (n. 1930)
 6. SOCHIRCĂ Boris Gh. — fiul (n. 1937)
 7. IANEVICI Dumitru A. (n. 1892)
 8. IANEVICI Feodosia F. — soția (n. 1897)
 9. IANEVICI Maria D. — fiica (n. 1929)
 10. IANEVICI Feodosie D. — fiul (n. 1935)
 11. SOCHIRCĂ Haritina A. (n. 1900)
 12. SOCHIRCĂ Maria Z. — fiica (n. 1929)
 13. TODIRAȘ Stratan F. (n. 1902). Acuzat de colaboraționism și condamnat în 1945 la 10 ani de detenție într-un lagăr de corecție prin muncă.
 14. TODIRAȘ Parascovia D. — soția (n. 1902)
 15. TODIRAȘ Anton S. — fiul (n. 1936)
 16. ZĂMBREAN Epifan I. (n. 1893)
 17. ZĂMBREAN Alexandra I. — soția (n. 1973)
 18. ZĂMBREAN Filip E. — fiul (n. 1928)
 19. ZĂMBREAN Lidia E. — fiica (n. 1934)
 20. ZĂMBREAN Ferapont E. — fiul (n. 1936)
 21. ZĂMBREAN Eugenia E. — fiica (n. 1938)
 22. ZĂMBREAN Valentina E. — fiica (n. 1940)
 23. GHEORGHELAȘ Timofei A. (n. 1899). Condamnat în 1952 la 25 de ani de detenție într-un lagăr de corecție prin muncă sub acuzația de colaboraționism.</p> | <p>Deportați în 1941
în reg. Tomsk
ca familie de „chiaburi”.
Reabilitați în 1989.</p> <hr/> <p>Supuși represiunilor în 1949.
Cap de acuzare: „chiaburi”.</p> <hr/> <p>Supuși represiunilor în 1949
sub falsa acuzație de colaboraționism.</p> <hr/> <p>Supuși represiunilor în 1949 ca membri
ai familiei unui „colaboraționist”.</p> <hr/> <p>Supuși represiunilor în 1949.
Cap de acuzare: familie de „chiaburi”.</p> |
|---|---|

s. DUMBRĂVENI, com. VĂDENI

- | | |
|---|--|
| <p>1. POLIȘCIUC Boruh M. (n. 1900). Condamnat în 1941 la 10 ani privațiune de libertate pe motiv că ar fi fost agent al Siguranței. În 1957 cauza a fost clasată.
 2. POLIȘCIUC Sura L. — soția (n. 1910)
 3. POLIȘCIUC Leib — fiul (n. 1929)
 4. BICIUC Mihai N. (n. 1928)
 5. IAVORSCHI Nadejda F. (n. 1922)</p> | <p>Deportați în 1941
în reg. Tomsk.</p> <hr/> <p>Deportați în reg. Kurgan. Cap de acuzare:
membri ai familiei unui „colaboraționist”.
Reabilitați în 1990.</p> |
|---|--|

- | | | | |
|--|---|---|---|
| <ul style="list-style-type: none"> 6. CORENFELD Srul Ș. (n. 1886) 7. ȘMUNIS-CORENFELD Haica S. — fiica (n. 1925) 8. CORENFELD Știoma S. — fiul (n. 1928) 9. ȘMUNIS Isac I. — ginerele (n. 1916) 10. ȘMUNIS Iurie I. — nepotul (n. 1946) 11. SELȚER (CANDELI) Riva Gh. (n. 1933) 12. SELȚER Ițic P. — unchiul (n. 1894) 13. SELȚER Gheina M. — mătușa (n. 1897) | <table border="0"> <tr> <td style="border-left: 1px solid black; padding-left: 5px;">Înscriși în lista „chiaburilor”.
Deportați în 1949 în reg. Kurgan.
Eliberați în 1954.</td> </tr> <tr> <td style="border-left: 1px solid black; padding-left: 5px;">Deportați în 1949
în reg. Tomsk.
Reabilitați în 1991.</td> </tr> </table> | Înscriși în lista „chiaburilor”.
Deportați în 1949 în reg. Kurgan.
Eliberați în 1954. | Deportați în 1949
în reg. Tomsk.
Reabilitați în 1991. |
| Înscriși în lista „chiaburilor”.
Deportați în 1949 în reg. Kurgan.
Eliberați în 1954. | | | |
| Deportați în 1949
în reg. Tomsk.
Reabilitați în 1991. | | | |

com. EGORENI

- | | | | | |
|--|--|---|--|---|
| <ul style="list-style-type: none"> 1. BUGAI Victor I. (n. 1885). Arestat în 1946 sub acuzația de neîndeplinire a obligațiilor de predare a produselor agricole la stat. Condamnat la 5 ani privațiune de libertate. Eliberat în 1947 din motive de boală. 2. COJUHARI Fiodor Gh. (n. 1904). Condamnat în 1946 la 2 ani privațiune de libertate și degradarea civică pe termen de 3 ani. Cap de acuzare: sustragere de la plata impozitelor. 3. CEAITENȘCIUC Ion P. (n. 1889) 4. CEAITENȘCIUC Ana Gh. — soția (n. 1898) 5. CIUMAC Xenia G. (n. 1895). Înscriasă în lista „chiaburilor” și supusă represiunilor în 1949. 6. GUDIMA Gavriil M. (n. 1898) 7. GUDIMA Alexandra M. — soția (n. 1905) 8. GUDIMA Lavrentie G. — fiul (n. 1939) 9. GUDIMA Iulia G. — fiica (n. 1943) 10. GUDIMA Ion M. (n. 1902) 11. GUDIMA Maria S. — soția (n. 1906) 12. GUDIMA Sofia I. — fiica (n. 1932) 13. GUDIMA Valentin I. — fiul (n. 1940) | <table border="0"> <tr> <td style="border-left: 1px solid black; padding-left: 5px;">Supuși represiunilor în 1949
ca familie de „chiaburi”.</td> </tr> <tr> <td style="border-left: 1px solid black; padding-left: 5px;">Deportați în 1949 în reg. Kurgan.
Motivul: familie de „chiaburi”.</td> </tr> <tr> <td style="border-left: 1px solid black; padding-left: 5px;">Supuși represiunilor în 1949.
Motivul: „chiaburi”.</td> </tr> </table> | Supuși represiunilor în 1949
ca familie de „chiaburi”. | Deportați în 1949 în reg. Kurgan.
Motivul: familie de „chiaburi”. | Supuși represiunilor în 1949.
Motivul: „chiaburi”. |
| Supuși represiunilor în 1949
ca familie de „chiaburi”. | | | | |
| Deportați în 1949 în reg. Kurgan.
Motivul: familie de „chiaburi”. | | | | |
| Supuși represiunilor în 1949.
Motivul: „chiaburi”. | | | | |

s. GRIGORĂUCA, com. BĂDICENI

- | | | | | | | |
|--|---|---|---|---|---|---|
| <ul style="list-style-type: none"> 1. DIMITRIEV Olga F. (n. 1881). Înscriasă în lista „chiaburilor”. Supusă represiunilor în 1949. 2. NACONECINĂI Constantin I. (n. 1894) 3. NACONECINĂI Efimia X. — soția (n. 1904) 4. NACONECINĂI Leonid C. — fiul (n. 1930) 5. NACONECINĂI Valentin C. — fiul (n. 1933) 6. NACONECINĂI Mihai I. (n. 1908) 7. NACONECINĂI Feodosia C. — soția (n. 1912) 8. NACONECINĂI Larisa M. — fiica (n. 1934) 9. NACONECINĂI Ion M. — fiul (n. 1936) 10. NACONECINĂI Nadejda M. — fiica (n. 1938) 11. NACONECINĂI Simion M. — fiul (n. 1944) 12. SOCHIREAN Feodosie A. (n. 1912) 13. SOCHIREAN Ana S. — soția (n. 1918) 14. SOCHIREAN Xenia F. — fiica (n. 1938) 15. SOCHIREAN Nina F. — fiica (n. 1940) 16. SOCHIREAN Ignat M. (n. 1879) 17. SOCHIREAN Raisa A. — soția (n. 1877) 18. SOCHIREAN Mihai N. (n. 1919) 19. SOCHIREAN Olga L. — soția (n. 1918) 20. SOCHIREAN Boris M. — fiul (n. 1939) 21. SOCHIREAN Anatol M. — fiul (n. 1941) | <table border="0"> <tr> <td style="border-left: 1px solid black; padding-left: 5px;">Supuși represiunilor în 1949
ca familie de „chiaburi”.</td> </tr> <tr> <td style="border-left: 1px solid black; padding-left: 5px;">Deportați în 1949 în reg. Kurgan.
Cap de acuzare: familie de „chiaburi”.</td> </tr> <tr> <td style="border-left: 1px solid black; padding-left: 5px;">Înscriși în lista „chiaburilor”
și supuși represiunilor în 1949.</td> </tr> <tr> <td style="border-left: 1px solid black; padding-left: 5px;">Supuși represiunilor în 1949.
Cap de acuzare: familie de „chiaburi”.</td> </tr> <tr> <td style="border-left: 1px solid black; padding-left: 5px;">Supuși represiunilor în 1949
ca familie de „chiaburi”.</td> </tr> </table> | Supuși represiunilor în 1949
ca familie de „chiaburi”. | Deportați în 1949 în reg. Kurgan.
Cap de acuzare: familie de „chiaburi”. | Înscriși în lista „chiaburilor”
și supuși represiunilor în 1949. | Supuși represiunilor în 1949.
Cap de acuzare: familie de „chiaburi”. | Supuși represiunilor în 1949
ca familie de „chiaburi”. |
| Supuși represiunilor în 1949
ca familie de „chiaburi”. | | | | | | |
| Deportați în 1949 în reg. Kurgan.
Cap de acuzare: familie de „chiaburi”. | | | | | | |
| Înscriși în lista „chiaburilor”
și supuși represiunilor în 1949. | | | | | | |
| Supuși represiunilor în 1949.
Cap de acuzare: familie de „chiaburi”. | | | | | | |
| Supuși represiunilor în 1949
ca familie de „chiaburi”. | | | | | | |

- | | |
|---|-----------------------------------|
| 22. SOCHIREAN Suzana S. (n. 1890). Înscrisă în lista „chiaburilor” și supusă represiunilor în 1949. | |
| 23. SOCHIREAN Ștefan A. (n. 1896) | Deportați în 1949 |
| 24. SOCHIREAN Zinaida F. — soția (n. 1900) | în reg. Kurgan |
| 25. SOCHIREAN Liubov Șt. — fiica (n. 1930) | ca familie de „chiaburi”. |
| 26. SOCHIREAN Timofei A. (n. 1899) | |
| 27. SOCHIREAN Ana P. — soția (n. 1906) | |
| 28. SOCHIREAN Tamara T. — fiica (n. 1930) | Înscriși în lista „chiaburilor”. |
| 29. SOCHIREAN Taisia T. — fiica (n. 1936) | Supuși represiunilor în 1949. |
| 30. SOCHIREAN Alexei T. — fiul (n. 1938) | |
| 31. SOCHIREAN Veta T. — fiica (n. 1941) | |
| 32. SOCHIREAN Vasile L. (n. 1918) | |
| 33. SOCHIREAN Elena N. — soția (n. 1926) | Deportați în 1949 în reg. Kurgan. |
| 34. SOCHIREAN Vera V. — fiica (n. 1944) | Motivul: familie de „chiaburi”. |
| 35. SOCHIREAN Boris V. — fiul (n. 1945) | |
| 36. ZELINSCHI Fiodor A. (n. 1876). Înscris în lista „chiaburilor” și supus represiunilor în 1949. | |

com. HOLOȘNIȚA

- | | |
|--|--|
| 1. BURDUJA Iacob E. (n. 1902). Fost membru al Partidului Național-Creștin. Arestat în 1941. Internat în Ivdellag, reg. Sverdlovsk, unde a decedat în același an. | |
| 2. BURDUJA Olga A. — soția (n. 1902) | Deportați în 1941. |
| 3. BURDUJA Alexandru I. — fiul (n. 1927) | Reabilitați în 1990. |
| 4. BURDUJA Anatol I. — fiul (n. 1930) | |
| 5. LESNIC (LISNIC) Nichifor F. | Deportați în 1941 |
| 6. LESNIC (LISNIC) Ana I. (n. 1907) | sub acuzația de naționalism. |
| 7. LESNIC (LISNIC) Grigore N. (n. 1921) | Reabilitați în 1991. |
| 8. PASCARI Grigore V. (n. 1887) | |
| 9. PASCARI Feodosia F. — soția (n. 1887) | Supuși represiunilor în 1941. |
| 10. PASCARI Gheorghe Gr. — fiul (n. 1924) | Reabilitați în 1991. |
| 11. SPINEI Mihai C. (n. 1887). Fost membru al Partidului Național-Creștin. Arestat în 1941 și condamnat la 5 ani de detenție într-un lagăr de corecție prin muncă. A decedat în Ivdellag, reg. Sverdlovsk în același an. Reabilitat în 1989. | |
| 12. SPINEI Ana A. — soția (n. 1897). Deportată în 1941 în reg. Tomsk. Reabilitată în 1989. | |
| 13. SPINEI Nicolae M. — fiul (n. 1922). Condamnat în 1942 la 5 ani privațiune de libertate pentru apartenența la Partidul Național-Creștin. Reabilitat în 1989. | |
| 14. BULAT Gherasim G. (n. 1896). Arestat în 1945 și internat într-un lagăr de corecție prin muncă din R.A.S.S. Mordovă. Cap de acuzare: colaboraționism. Reabilitat în 1991. | |
| 15. FLOREA Andrei P. Arestat în 1945 sub acuzația de colaboraționism. Condamnat la 10 ani privațiune de libertate. Reabilitat în 1991. | |
| 16. MUNTEAN Andrei N. (n. 1904). Acuzat de colaboraționism și condamnat în 1945 la 10 ani privațiune de libertate. A decedat în 1947 în detenție. Reabilitat în 1992. | |
| 17. MUNTEAN Pelagheea E. (n. 1908) | Deportați în 1949 în reg. Kurgan |
| 18. MUNTEAN Nicolae A. — fiul (n. 1934) | ca membri ai familiei unui „colaboraționist”. Reabilitați în 1989. |
| 19. BERNAVSCHI Petru A. (n. 1888). Supus represiunilor în 1946. Reabilitat în 1992. | |
| 20. COȘCIUG Vasile I. (n. 1908). Condamnat în 1947 la 10 ani de detenție într-un lagăr de corecție prin muncă, fiind acuzat de colaboraționism. | |
| 21. BRODICICO Ion D. (n. 1890) | |
| 22. BRODICICO Ana I. — soția (n. 1890) | Deportați în 1949 |
| 23. BRODICICO Lidia I. — fiica (n. 1929) | în reg. Kurgan |
| 24. BRODICICO Eugenia I. — fiica (n. 1932) | ca familie de „chiaburi”. |
| 25. BRODICICO Tamara I. — fiica (n. 1936) | |
| 26. BULAT Fiodor G. (n. 1898) | Înscriși în lista „chiaburilor”. |
| 27. BULAT Ana F. — soția (n. 1898) | Deportați în 1949 în reg. Kurgan. |

- | | |
|---|--|
| 28. BURDUJA Vera I. (n. 1914) | Deportate în 1949 în reg. Kurgan sub acuzația de colaboraționism. Reabilitate în 1989. |
| 29. BURDUJA Elizaveta A. (n. 1936) | |
| 30. COȘCIUG Gheorghe C. (n. 1891) | Deportați în 1949 în reg. Kurgan. |
| 31. COȘCIUG Alexandra S. — soția (n. 1893) | Cap de acuzare: familie de „chiaburi”. |
| 32. COȘCIUG Ion A. (n. 1879) | |
| 33. COȘCIUG Safronia Gr. — soția (n. 1880) | Înscriși în lista „chiaburilor”. |
| 34. COȘCIUG Parascovia I. — fiica (n. 1925) | Supuși represiunilor în 1949. |
| 35. COȘCIUG Olga V. (n. 1921) | Supuse represiunilor în 1949. |
| 36. COȘCIUG Aglaia V. — fiica (n. 1939) | Motivul: capul familiei |
| 37. COȘCIUG Silvia V. — fiica (n. 1942) | ar fi fost colaboraționist. |
| 38. FLOREA Axenia A. (Gh.) (n. 1919) | Deportate în 1949 în reg. Kurgan |
| 39. FLOREA Alexandra A. — fiica (n. 1937) | ca membri ai familiei unui |
| 40. FLOREA Claudia A. — fiica (n. 1942) | „colaboraționist”. Reabilitate în 1991. |
| 41. PRODAN Elizaveta (n. 1888). Deportată în 1949 | în reg. Kurgan sub falsa acuzație de |
| | colaboraționism. Reabilitată în 1991. |
| 42. PRODAN Grigore V. (n. 1888) | Înscriși în lista „chiaburilor”. |
| 43. PRODAN Pelaghia F. — soția (n. 1877) | Supuși represiunilor în 1949. |

com. HRISTICI

- | | |
|--|--|
| 1. CALDARE Nicandru E. | |
| 2. CALDARE Agafia L. — soția (n. 1896) | Deportați în 1941 în reg. Kurgan. |
| 3. CALDARE Petru N. — fiul (n. 1923) | Cap de acuzare: familie de „chiaburi”. |
| 4. CALDARE Ștefan N. — fiul (n. 1925) | Reabilitați în 1991. |
| 5. GOIAN Pantelei I. Arestat în 1941 și internat într-un lagăr de corecție prin muncă. S-a stins din viață în detenție în același an. | |
| 6. GOIAN Nadejda V. — soția (n. 1890) | Deportați în 1941 în reg. Tomsk. |
| 7. GOIAN Boris P. — fiul (n. 1919) | Reabilitați în 1991. |
| 8. BICIUC Petru T. (n. 1914). Condamnat în 1945 de Tribunalul Militar. Reabilitat în 1991. | |
| 9. CALDARE Maria N. (n. 1916). Acuzată de atitudine ostilă față de puterea sovietică și condamnată în 1945 la 7 ani privațiune de libertate cu suspendarea drepturilor civice pe termen de 5 ani. Reabilitată în 1990. | |
| 10. CHERVAS Grigore E. (n. 1880). Condamnat în 1946 la 8 ani privațiune de libertate, fiind acuzat de neîndeplinirea obligațiilor de predare a produselor agricole la stat. Eliberat în 1947 din motive de boală. | |
| 11. PLITOC Timofei Gh. (n. 1914). Condamnat în 1946 de Tribunalul Militar la 10 ani privațiune de libertate. Reabilitat în 1993. | |
| 12. BARAN Foma P. (n. 1904). Acuzat de sustragere de la plata impozitelor și condamnat în 1947 la 5 ani privațiune de libertate. | |
| 13. CALDARE Mihai S. (n. 1905). Condamnat în 1947 la 3 ani privațiune de libertate. Cap de acuzare: neîndeplinirea obligațiilor de predare a produselor agricole la stat. | |
| 14. AFANAS Matei I. (n. 1899). Arestat în 1948 sub acuzația de participare la activitatea unui grup antisovietic. Condamnat la 25 de ani de detenție într-un lagăr de corecție prin muncă. În 1957 cauza a fost clasată. | |
| 15. GANEA Teofilat G. (n. 1890). Condamnat în 1948 la 25 de ani privațiune de libertate, fiind acuzat de participare la activitatea unui grup antisovietic. Reabilitat în 1996. | |
| 16. APOSTOL Dora P. (n. 1924) | |
| 17. APOSTOL Ana P. — sora (n. 1932) | |
| 18. APOSTOL Cecilia P. — sora (n. 1937) | Deportate în 1949 în reg. Kurgan. |
| 19. CALISTRU Irina G. (n. 1886) | |
| 20. CALISTRU Ion M. — fiul (n. 1931) | Înscriși în lista „chiaburilor”. |
| 21. CALISTRU Elena M. — fiica (n. 1933) | Deportați în 1949 în reg. Kurgan. |
| 22. CALISTRU Valentina M. — fiica (n. 1935) | Reabilitați în 1993. |

- | | |
|--|--|
| <ul style="list-style-type: none"> 23. LOZAN Fiodor L. (n. 1887) 24. LOZAN Feodosia P. — soția (n. 1888) 25. LOZAN Dumitru F. — fiul (n. 1927) 26. LOZAN Petru F. — fiul (n. 1930) 27. LOZAN Eugenia F. — fiica (n. 1933) 28. LOZAN Valentina F. — fiica (n. 1935) 29. ALEXEI Alexandru P. (n. 1894). Condamnat în 1950 la închisoare, incriminându-i-se neîndeplinirea obligațiilor de predare a produselor agricole la stat. | <p>Deportați în 1949 în reg. Kurgan.
Cap de acuzare: familie de „chiaburi”.
Reabilitați în 1993.</p> |
|--|--|

com. IAROVA

- | | |
|--|---|
| <ul style="list-style-type: none"> 1. JITARI Nadejda I. (n. 1902) 2. JITARI Eugenia I. — fiica (n. 1929) 3. NEGREI Andrei C. (n. 1904). Fost membru al Partidului Național-Creștin. Deportat în 1949 în reg. Kurgan. Reabilitat în 1990. 4. NEGREI Ana G. — soția (n. 1904) 5. NEGREI Tamara A. — fiica (n. 1936) 6. NEGREI Agafia A. — fiica (n. 1941) 7. NEGREI Filip A. — fiul (n. 1944) 8. POPESCU Natalia S. (n. 1889). Supusă represiunilor în 1949. 9. LISNIC Nicolae Gr. (n. 1902) 10. LISNIC Maria F. — soția (n. 1904) 11. LISNIC Maria N. — fiica (n. 1935) 12. LISNIC Gheorghe N. — fiul (n. 1939) 13. LISNIC Raisa N. — fiica (n. 1945) | <p>Deportate în 1949 în reg. Kurgan
ca familie de „chiaburi”.</p> <p>Înscriși în lista „colaboraționiștilor”.
Deportați în 1949 în reg. Kurgan.
Reabilitați în 1990.</p> <p>Deportați în 1950 în reg. Kurgan.
Motivul: capul familiei
ar fi fost naționalist.
Eliberați în 1956. Reabilitați în 1990.</p> |
|--|---|

s. IORJINIȚA, com. COSĂUȚI

- | | |
|---|--|
| <ul style="list-style-type: none"> 1. CALIN Alexei I. (n. 1895). Fost primar. 2. CALIN Ana (Ioana) F. — soția (n. 1895) 3. CALIN Mihai Al. — fiul (n. 1923) 4. CALIN Valentina Al. — fiica (n. 1926) 5. CALIN Ion Al. — fiul (n. 1929) 6. CALIN Simion Al. — fiul (n. 1933) 7. PĂCĂTOS Vasile N. (n. 1893). Fost membru al Partidului Național-Creștin. Deportat în 1941 în reg. Tomsk. 8. PĂCĂTOS Ana I. — soția (n. 1894) 9. PĂCĂTOS Olga V. — fiica (n. 1924) 10. PĂCĂTOS Dumitru V. — fiul (n. 1928) 11. PĂCĂTOS Savelie V. — fiul (n. 1930) 12. PĂCĂTOS Tamara V. — fiica (n. 1936) 13. PĂCĂTOS Claudia V. — fiica (n. 1937) 14. GALOC Natalia F. — soacra 15. POPA Lazăr V. Arestat în 1945 sub acuzația de colaboraționism. Condamnat la 10 ani de detenție într-un lagăr de corecție prin muncă. 16. ȘESTACOV Iurie. Supus represiunilor în 1947, încriminându-i-se participarea la activitatea O.N.B. „Arcașii lui Ștefan”. 17. OSADCIUC Ana A. (n. 1893). Supusă represiunilor în 1949 sub acuzația de „chiabur”. 18. OSADCIUC Ion A. (n. 1899) 19. OSADCIUC Agafia I. — soția (n. 1901) 20. POPA Eufrosinia M. (n. 1899). Înscrișă în lista „colaboraționiștilor” și deportată în reg. Kurgan. | <p>Deportați în 1941 în reg. Tomsk.
Motivul: „chiaburi”. Reabilitați în 1990.</p> <p>Deportați în 1941 în reg. Tomsk
ca familie de „chiaburi”.</p> <p>Deportați în 1949 în reg. Kurgan.
Cap de acuzare: familie de „chiaburi”.</p> |
|---|--|

21. **ȘESTACOV Fiodor N.** (n. 1888) | Supuși represiunilor în 1949
 22. **ȘESTACOV Maria I.** — soția (n. 1885) | ca familie de „chiaburi”.

s. OCLANDA, com. CREMENCIUG

1. **VACARI Ion P.** (n. 1882). Fost membru al Partidului Național-Liberal, primar. Arestat în 1941 și condamnat la închisoare.
2. **VACARI Eufrosinia I.** — soția (n. 1883) | Deportați în 1941
3. **VACARI Ana I.** — fiica (n. 1922) | în reg. Novosibirsk.
4. **CEBOTARI Fiodor A.** (n. 1890). Supus represiunilor în 1945 sub acuzația de colaboraționism. Reabilitat în 1992.
5. **RUDAC Leontie A.** (n. 1885). Condamnat în 1945 la 10 ani de detenție într-un lagăr de corecție prin muncă, fiind acuzat de colaboraționism. Reabilitat în 1992.
6. **RUDAC Safronie L.** (n. 1907). Supus represiunilor în 1945. Cap de acuzare: colaboraționism. Reabilitat în 1992.
7. **STRELCIUC Petru Gr.** (n. 1892). Supus represiunilor în 1945 sub acuzația de colaboraționism. Reabilitat în 1992.
8. **VACARI Nicolae I.** (n. 1907). Supus represiunilor în 1945. Motivul: colaboraționism. Reabilitat în 1992.
9. **PÂNZARI Varvara F.** (n. 1880). Înscrisă în lista „chiaburilor”. Supusă represiunilor în 1949.
10. **RUDAC Feodora A.** (n. 1894)
11. **RUDAC-PÂNZARI Pelaghia L.** — fiica (n. 1924) | Deportați în 1949 în reg. Kurgan
ca membri ai familiei unui
„colaboraționist”. Reabilitați în 1989.
12. **PÂNZARI Efim I.** — ginerele (n. 1914)
13. **PÂNZARI Ștefan E.** — nepotul (n. 1942)
14. **VACARI Ion S.** (n. 1881) | Supuși represiunilor în 1949
15. **VACARI Domnica Gr.** — soția (n. 1900) | ca familie de „chiaburi”.

s. OCOLINA, com. IAROVA

1. **BUJOR Constantin E.** (n. 1896) | Deportați în 1941
2. **BUJOR Elena Gh.** — soția (n. 1896) | în reg. Tomsk.
3. **BUJOR Victor C.** — fiul (n. 1923) | Reabilitați în 1990.
4. **BUJOR Grigore S.** | Deportați în 1941
5. **BUJOR Feodora M.** — soția (n. 1886) | în reg. Tomsk.
6. **BUJOR Gheorghina Gr.** — fiica (n. 1940) | Reabilitați în 1991.
7. **ROTARI Vasile T.** (n. 1902). Arestat în 1941 și condamnat la 10 ani privațiune de libertate pentru apartenența la un partid burghez.
8. **ROTARI Feodora F.** — soția (n. 1921) | Deportate în 1941.
9. **ROTARI Eugenia V.** — fiica (n. 1931) | Reabilitate în 1990.
10. **SOCHIRCĂ Ion M.** (n. 1893). Membru al Partidului Național-Liberal. Fost primar. Arestat în 1941. Internat în Ivdellag, reg. Sverdlovsk, unde a decedat.
11. **SOCHIRCĂ Natalia V.** — soția | Deportați în 1941
12. **SOCHIRCĂ Vera I.** — fiica | în reg. Tomsk.
13. **SOCHIRCĂ Nicolae I.** — fiul | Reabilitați în 1991.
14. **COLIBAN Andrei V.** (n. 1910)
15. **COLIBAN Daria I.** — soția (n. 1912)
16. **COLIBAN Nicolae A.** — fiul (n. 1931)
17. **COLIBAN Serghei A.** — fiul (n. 1939)
18. **COLIBAN Victor A.** — fiul (n. 1941)
19. **COLIBAN Mihai A.** — fiul (n. 1947)
20. **BURLAT Maria P.** — fiica (n. 1935) | Supuși represiunilor în 1949.
Cap de acuzare: familie de „chiaburi”.

- | | |
|---|---|
| <p>21. PUȘCAȘ-KERSNOVSKI Maria G. (n. 1893)
 22. KERSNOVSKI Anatol C. — fiul (n. 1929)
 23. KERSNOVSKI Nicolae C. — fiul (n. 1934)
 24. PUȘCAȘ Ion M. (n. 1893)
 25. PUȘCAȘ Varvara V. — soția (n. 1888)
 26. PUȘCAȘ Vladimir I. — fiul (n. 1924)</p> | <p>Înscriși în lista „chiaburilor”.
 Supuși represiunilor în 1949.</p> <p>Supuși represiunilor în 1949.
 Cap de acuzare: familie de „chiaburi”.</p> |
|---|---|

com. PARCANI

- | | |
|--|---|
| <p>1. CHERVAS Dumitru I. (n. 1898)
 2. CHERVAS Maria H. (n. 1903)
 3. CHERVAS Isidor D. — fiul
 4. CHERVAS Maria D. — fiica
 5. CHERVAS Varvara D. — fiica
 6. CHERVAS Ion D. — fiul
 7. DUBĂLARI Iacob D. (n. 1893). Fost membru al Partidului Național-Țărănesc și al Frontului
 Renașterii Naționale. Arestat în 1940 și internat în lagărul din Ivdel,
 reg. Sverdlovsk, unde s-a stins din viață.</p> | <p>Deportați în 1941
 în reg. Tomsk
 sub acuzația de naționalism.
 Reabilitați în 1991.</p> |
| <p>8. DUBĂLARI Ana S. — soția (n. 1896)
 9. DUBĂLARI Valentina I. — fiica (n. 1927)
 10. DUBĂLARI Lidia I. — fiica (n. 1929)
 11. DUBĂLARI Afanasie I. — fiul (n. 1931)
 12. ONEA Dumitru F. Fost membru al Partidului Național-Liberal. Arestat în 1941 și internat în
 lagărul din Ivdel, reg. Sverdlovsk.</p> | <p>Deportați în 1941 în reg. Tomsk.
 Reabilitați în 1991.</p> |
| <p>13. ONEA Anastasia D. — soția (n. 1889). Deportată în 1941 în reg. Tomsk.
 14. PERCIUN Iacob I.
 15. PERCIUN Ana S. — soția
 16. PERCIUN Mina I. — fiica
 17. PERCIUN Irina I. — fiica
 18. PERCIUN Ilie I. — fiul
 19. PERCIUN Valentina I. — fiica
 20. ȘOIMU Profir M. Preot. Fost membru al Partidului Național-Liberal. Condamnat în 1941 la
 pedeapsa capitală.</p> | <p>Deportați în 1941.
 Reabilitați în 1990.</p> |
| <p>21. ȘOIMU Maria E. — soția (n. 1911)
 22. ȘOIMU Elena P. — fiica (n. 1931)
 23. ȘOIMU Mihai P. — fiul (n. 1934)
 24. CIUMEICO Alexandru I. (n. 1900). Acuzat de sustragere de la neîndeplinirea obligațiilor de
 predare a produselor agricole la stat și condamnat în 1947 la 2 ani privațiune
 de libertate.
 25. CIUMEICO Filip I. (n. 1879). Condamnat în 1947 la 3 ani privațiune de libertate, fiind acuzat de
 neîndeplinirea obligațiilor de predare a produselor agricole la stat.</p> | <p>Înscriși în lista „chiaburilor”.
 Depotați în 1941 în reg. Tomsk.</p> |
| <p>26. SEREBREAN Hariton I. (n. 1900)
 27. SEREBREAN Ana Gh. — soția (n. 1904)
 28. SEREBREAN Vsevolod H. — fiul (n. 1928)
 29. SEREBREAN Fiodor H. — fiul (n. 1930)
 30. SEREBREAN Mihai H. — fiul (n. 1932)
 31. SEREBREAN Iacob H. — fiul (n. 1935)
 32. SEREBREAN Gheorghe H. — fiul (n. 1935)</p> | <p>Deportați în 1949
 în reg. Kurgan.
 Motivul: familie de „chiaburi”.</p> |

com. PÂRLIȚA

1. **ROTARI Afanasie F.** (n. 1897). Fost membru al Partidului Național-Liberal, primar. Deportat în 1941 în reg. Tomsk. Reabilitat în 1989.
2. **ROTARI Alexandra A.** — soția (n. 1897) | Deportate în 1941 în reg. Tomsk.
3. **ROTARI Domnica A.** — fiica (n. 1925) | Reabilitate în 1989.
4. **SAMSONOV Anastasia M.** Fost director de școală. Supusă represiunilor în 1941.
5. **VAMIȘ Grigore I.** (n. 1893). Condamnat în 1941 la 8 ani privațiune de libertate pentru apartenența la un partid naționalist burghez.
6. **VAMIȘ Agafia N.** — soția (n. 1900) |
7. **VAMIȘ Mihai Gr.** — fiul (n. 1925) | Deportată în 1941 în reg. Tomsk.
8. **VAMIȘ Chiril Gr.** — fiul (n. 1929) | Reabilitați în 1989.
9. **VAMIȘ Haralambie Gr.** — fiul (n. 1933) |
10. **MARTÂNIUC Alexei E.** (n. 1910). Arestat în 1945 sub acuzația de colaboraționism. Condamnat la 10 ani de detenție într-un lagăr de corecție prin muncă.
11. **VASERMAN Iacob S.** (n. 1909) | Deportată în 1949
12. **VASERMAN Ana S.** — soția (n. 1919) | în reg. Kurgan
13. **VASERMAN Izrail I.** — fiul (n. 1949) | ca familie de „chiaburi”.
14. **VASERMAN Ita I.** — fiica | Reabilitați în 1989.

com. RACOVĂȚ

1. **GÂNGU Simion P.** Primar, fost membru al Partidului Național-Liberal. Arestat în 1940. Și-a ispășit pedeapsa în Ivdellag. Reabilitat în 1990.
2. **GÂNGU Cleopatra I.** — soția (n. 1900). Deportată în 1940. Reabilitată în 1990.
3. **BEJENARI Ștefan A.** (n. 1904). Fost membru al Partidului Național-Creștin, primar. Condamnat în 1941 la 10 ani de detenție într-un lagăr de corecție prin muncă. În 1956 cauza a fost clasată. Reabilitat în 1990.
4. **BEJENARI Feodora** — soția (n. 1907) |
5. **BEJENARI Iulia Șt.** — fiica (n. 1929) | Deportate în 1941. Reabilitate în 1990.
6. **BEJENARI Victoria Șt.** — fiica (n. 1935) |
7. **BRANIȘTE Ion F.** (n. 1888). Fost membru al Partidului Național-Creștin, primar. Supus represiunilor în 1941.
8. **BRANIȘTE Ecaterina D.** — soția |
9. **BRANIȘTE Gheorghe I.** — fiul |
10. **BRANIȘTE Sofia I.** — fiica | Deportată în 1941 în reg. Tomsk.
11. **BRANIȘTE Victor I.** — fiul | Reabilitați în 1991.
12. **BRANIȘTE Lidia I.** — fiica |
13. **BRANIȘTE Zinaida I.** — fiica |
14. **ȘOIMU Ion S.** (n. 1919). Fost ostaș în Armata Română. Condamnat în 1941 la 25 de ani privațiune de libertate. Reabilitat în 1990.
15. **MITROFAN Gheorghe A.** (n. 1894). Condamnat de Tribunalul Militar în 1945, fiind acuzat de colaboraționism.
16. **CEBAN Gheorghe T.** (n. 1908). Acuzat de sustragere de la plata impozitelor și condamnat în 1947 la 4 ani privațiune de libertate.
17. **CIBOTARU Vasile** (n. 1924). Învățător la școala primară din sat. Arestat la 8 aprilie 1947. Motivul: membru activ al O.N.B. „Arcașii lui Ștefan”. Condamnat la 10 ani de detenție într-un lagăr de muncă silnică. Reabilitat în 1991.
18. **CVEATCOVSCHI Nicolae** (n. 1925). Învățător la școala primară din sat. Arestat la 8 aprilie 1947. Cap de acuzare: membru activ al O.N.B. „Arcașii lui Ștefan”. Condamnat la închisoare.

19. **GUZUN Feodosie M.** (n. 1924). Învățător la școala primară din sat. Arestat la 8 aprilie 1947 pentru participare la crearea și activitatea O.N.B. „Arcașii lui Ștefan”. Condamnat la 10 ani de detenție într-un lagăr de muncă silnică. Reabilitat în 1991.
20. **PRĂJINĂ Nicolae I.** (n. 1925). Director al școlii primare din sat. Arestat la 8 aprilie 1947. Motivul: organizator și membru activ al O.N.B. „Arcașii lui Ștefan”. Condamnat la 25 de ani de detenție într-un lagăr de corecție prin muncă. Reabilitat în 1991.
21. **ZABULICA Ilie L.** (n. 1925). Învățător. Condamnat în 1947 la 10 ani privațiune de libertate pentru participarea la activitatea O.N.B. „Arcașii lui Ștefan”. Reabilitat în 1991.
22. **ANDRONIC Timofei Gh.** (n. 1895) | Supuși represiunilor în 1949
23. **ANDRONIC Maria S.** — soția (n. 1896) | ca familie de „chiaburi”.
24. **ANDRONIC Afanasie T.** — fiul (n. 1933) | Deportat în reg. Kurgan.
25. **BULGAC Nicolae T.** (n. 1903)
26. **BULGAC Ana E.** — soția (n. 1913) | Înscriși în lista „chiaburilor”.
27. **BULGAC Ecaterina P.** — fiica adoptivă (n. 1936) | Supuși represiunilor în 1949.
28. **BULGAC Maria P.** — fiica adoptivă (n. 1939)
29. **CEBOTARI Melania I.** (n. 1898) | Deportat în 1949 în țin. Altai
30. **CEBOTARI Vladimir I.** — fiul (n. 1928) | ca familie de „chiaburi”.
31. **CEBOTARI Daria I.** — fiica (n. 1937) | Reabilitați în 1989.
32. **GÂNGU Mihai P.** (n. 1902) | Deportat în reg. Irkutsk.
33. **GÂNGU Pelaghia I.** — soția (n. 1902) | Cap de acuzare: familie de „chiaburi”.
34. **GUZUN Eugenia Gh.** (n. 1926). Supusă represiunilor în 1949.
35. **ISTRATI Elena T.** (n. 1927). Supusă represiunilor în 1949 sub falsa acuzație de colaboraționism.
36. **ISTRATI Maria T.** (n. 1917). Înscrișă în lista „colaboraționiștilor” și deportată în 1949 în reg. Kurgan. Reabilitată în 1990.
37. **MITROFAN Agafia E.** (n. 1893) | Deportate în 1949 în reg. Kurgan.
38. **MITROFAN Elena Gh.** — fiica (n. 1930) | Cap de acuzare: membri ai familiei unui „colaboraționist”. Reabilite în 1989.
39. **MITROFAN Zinaida Gh.** (n. 1918). Înscrișă în lista „chiaburilor” și deportată în 1949 în reg. Kurgan.
40. **ȘTEFĂRȚĂ Grigore I.** (n. 1906). Condamnat în 1945 la 10 ani privațiune de libertate.
41. **ȘTEFĂRȚĂ Maria Gh.** — soția (n. 1910) | Deportat în 1949
42. **ȘTEFĂRȚĂ Panteleimon Gr.** — fiul (n. 1934) | în reg. Kurgan
43. **ȘTEFĂRȚĂ Nicolae Gr.** — fiul (n. 1941) | ca familie de „chiaburi”.
44. **ZABULICA Leon V.** (n. 1888) | Deportat în 1949 în reg. Kurgan
45. **ZABULICA Ecaterina E.** — soția (n. 1886) | ca membri ai familiei unui participant
46. **ZABULICA Efimia A.** — nora (n. 1925) | la activitatea O.N.B. „Arcașii lui Ștefan”.
47. **ZABULICA Constantin I.** — nepotul (n. 1948) | Reabilitați în 1991.

com. REDI-CEREȘNOVĂȚ

1. **TOMAȘEVSCI Dumitru C.** (n. 1891). Primar; fost membru al Partidului Național-Liberal. Deportat în 1941 în reg. Tomsk. Reabilitat în 1990.
2. **TOMAȘEVSCI Anastasia M.** — soția (n. 1907). Deportată în 1941 în reg. Tomsk. Reabilitată în 1990.
3. **POPA Panteleimon V.** (n. 1894). Condamnat în 1947 la 3 ani privațiune de libertate. Cap de acuzare: sustragere de la îndeplinirea obligațiilor de predare a pâinii la stat.
4. **CERNEI Trofim I.** (n. 1900) | Înscriși în lista „chiaburilor”. Deportat în 1949
5. **CERNEI Vladimir T.** — fiul (n. 1928) | în reg. Kurgan, unde s-au aflat până în 1964.
6. **COSENCIUC Fiodor I.** (n. 1885) | Supuși represiunilor în 1949
7. **COSENCIUC Iuzefa S.** — soția (n. 1887) | ca familie de „chiaburi”.
8. **CVEATCOVSCI Feodosie X.** (n. 1903)
9. **CVEATCOVSCI Maria V.** — soția (n. 1903) | Deportat în 1949
10. **CVEATCOVSCI Aglaida F.** — fiica (n. 1928) | în reg. Kurgan.
11. **CVEATCOVSCI Vladimir F.** — fiul (n. 1930) | Reabilitați în 1990.
12. **GREINĂ Constantin L.** (n. 1935)

- | | |
|---|--|
| <p>13. MIHALCEAN Ana Gr. (n. 1894)
 14. MIHALCEAN Nicolae I. — fiul (n. 1931)
 15. MIHALCEAN Feodosia I. — fiica (n. 1934)
 16. MIHALCEAN Maria I. — fiica (n. 1936)</p> | <p>Înscriși în lista „chiaburilor”.
 Deportați în 1949 în reg. Kurgan.
 Soțul Mihalcean Ion F. (n. 1903) în timpul
 operațiunii „lug” reușește să evite
 deportarea, alăturându-se familiei în 1950.</p> |
| <p>17. POPA Nadejda E. (n. 1901)
 18. POPA Fiodor A. — fiul (n. 1932)
 19. VESCO Gheorghe L. (n. 1910)
 20. VESCO Maria T. — soția (n. 1912)
 21. VESCO Felicia Gh. — fiica (n. 1939)
 22. VESCO Simion Gh. — fiul (n. 1941)
 23. VESCO Vasile A. (n. 1908)
 24. VESCO Cristina E. — soția (n. 1914)
 25. VESCO Eremia V. — fiul (n. 1933)
 26. VESCO Fevronia V. — fiica (n. 1937)
 27. VESCO Pelaghia V. — fiica (n. 1942)
 28. VESCO Petru V. — fiul (n. 1948)</p> | <p>Deportați în 1949 în reg. Kurgan ca membri ai familiei
 unui „naționalist”. Eliberați în 1956. Reabilitați în 1990.</p> |
| <p>29. CERNEI Serghei Gr. (n. 1887). Acuzat de sustragere de la îndeplinirea obligațiilor de predare
 la stat a cotei de cereale și condamnat în 1950 la 3 ani privațiune de libertate.</p> | <p>Deportați în 1949 în reg. Kurgan.
 Cap de acuzare: familie de „chiaburi”.</p> |
| | <p>Înscriși în lista „chiaburilor”.
 Supuși represiunilor în 1949.</p> |

com. RUBLENIȚA

1. **RĂU Efim I.** (n. 1903). Fost jandarm. Condamnat în 1940 la 8 ani privațiune de detenție într-un
lagăr de corecție prin muncă din reg. Magadan.
2. **MANEA Nicolae Gh.** (n. 1898). Fost membru al Partidului Național-Țărănesc. Supus
represiunilor în 1941.
3. **MANEA Matroana I.** — soția (n. 1902)
4. **MANEA Pavel N.** — fiul (n. 1924)
5. **MANEA Vera N.** — fiica (n. 1931)
6. **MANEA Eugenia N.** — fiica (n. 1935)
7. **MANEA Valentin N.** — fiul (n. 1937)
8. **MANEA Arcadie N.** — fiul (n. 1939)
9. **DEȘAN Fiodor Gr.** (n. 1880). Condamnat în 1945 la 5 ani privațiune de libertate. A decedat în
1946 într-un lagăr de corecție prin muncă.
10. **IONIȚA Grigore V.** (n. 1895). Supus represiunilor în 1946. Reabilitat în 1992.
11. **CHIROȘCA Tudor.** Supus represiunilor sub acuzația de participare la activitatea O.N.B. „Arcașii
lui Ștefan”.
12. **CHIROȘCA Ștefan.** Arestat în 1947 și internat într-un lagăr de corecție prin muncă. Cap de
acuzare: membru al O.N.B. „Arcașii lui Ștefan”.
13. **PETCU Cozma.** Supus represiunilor în 1947, incriminându-i-se acuzația de participare la
activitatea O.N.B. „Arcașii lui Ștefan”.
14. **PETCU Ion.** Arestat în 1947 și condamnat la detenție într-un lagăr de corecție prin muncă.
Motivul: membru al O.N.B. „Arcașii lui Ștefan”.
15. **RACOVȘCHI Iacob.** Membru al organizației antisovietice „Arcașii lui Ștefan”. Condamnat prin
sentința Tribunalului Militar din 11 iunie 1947 la detenție într-un lagăr de corecție
prin muncă.
16. **SOLOVEI Nicolae.** Arestat în 1947 și internat într-un lagăr de corecție prin muncă. Cap de
acuzare: membru al O.N.B. „Arcașii lui Ștefan”.
17. **SOLOVEI Victor** (n. 1926). Învățător la școala din comuna Dăscăuți. Membru al O.N.B. „Arcașii
lui Ștefan”. Arestat în 1947 și condamnat prin sentința Tribunalului Militar al
M.A.I. al R.S.S.M. la 25 de ani de detenție într-un lagăr de corecție prin muncă.
18. **URSACHI Condrat** (n. 1925). Student la Colegiul Agricol din Soroca. Arestat la 8 aprilie 1947
și condamnat la 20 de ani de detenție într-un lagăr de corecție prin muncă.
Reabilitat în 1991.

19. **URSACHI Gavriil A.** (n. 1892). Acuzat de sustragere de la plata impozitelor și condamnat în 1947 la 2 ani privațiune de libertate (art. 58¹ alin. 1 C.p. al R.S.S.U.).
20. **URSACHI Mihail I.** — fiul (n. 1928). Student la Colegiul Pedagogic din Soroca. Membru activ al O.N.B. „Arcașii lui Ștefan”. Condamnat în 1947 la 25 de ani de detenție într-un lagăr de corecție prin muncă din R.A.S.S. Komi (or. Inta). Reabilitat în 1991.
21. **BABII Feodosie I.** (n. 1893)
22. **BABII Agafia I.** — soția (n. 1905)
23. **BABII Valentina F.** — fiica (n. 1937)
24. **BABII Anatol F.** — fiul (n. 1943)
25. **CATAN Ion G.** (n. 1881)
26. **CATAN Axenia I.** — soția (n. 1881)
27. **DAVÂDOVICI Alexandru N.** (n. 1917)
28. **DAVÂDOVICI Lidia M.** — soția (n. 1924)
29. **DAVÂDOVICI Larisa Al.** — fiica (n. 1947)
30. **DEȘAN Pelaghia I.** (n. 1882). Deportată în 1949 în reg. Kurgan. Motivul: „chiabur”. Eliberată în 1956.
31. **MANEA Ana A.** (n. 1922)
32. **MANEA Gheorghe F.** — socrul (n. 1887)
33. **URSACHI Ion C.** (n. 1897)
34. **URSACHI Agafia A.** — soția (n. 1900)
35. **URSACHI Grigore I.** — fiul (n. 1936)
36. **URSACHI Anastasia I.** — fiica (n. 1940)
37. **URSACHI Varvara Gh.** (n. 1896)
38. **URSACHI Agafia Gh.** — fiica (n. 1928)
39. **SEVACOV Iurie.** (n. 1929). Arestat în 1952 sub acuzația de participare la activitatea unei organizații contrarevoluționare. Condamnat la moarte în februarie 1953, sentință comutată ulterior cu 25 de ani de detenție într-un lagăr de corecție prin muncă.

Supuși represiunilor în 1949
ca familie de „chiaburi”.

Înscriși în lista „chiaburilor”.
Supuși represiunilor în 1949.

Deportați în 1949 în reg. Kurgan
sub falsa acuzație de colaboraționism.
Reabilitați în 1991.

Acuzați de trădare de patrie.

Deportați în 1949 în reg. Kurgan.

Deportați în 1949 în reg. Kurgan.

Cap de acuzare: membri ai familiei
unui participant la activitatea
O.N.B. „Arcașii lui Ștefan”.

Deportate în 1949 în reg. Kurgan ca membri ai
familiei unui participant la activitatea
O.N.B. „Arcașii lui Ștefan”. Reabilitate în 1990.

com. SCHINENI

1. **CALDARE Fiodor N.** (n. 1903). Fost membru al Partidului Național-Liberal. Deportat în 1941 în reg. Tomsk.
2. **CALDARE Claudia Gh.** — soția (n. 1909)
3. **CALDARE Valerian F.** — fiul (n. 1931)
4. **CALDARE Elizar F.** — fiul (n. 1933)
5. **CALDARE Veniamin F.** — fiul (n. 1941)
6. **RUSU Vasile T.** (n. 1907)
7. **RUSU Vera A.** — soția (n. 1907)
8. **RUSU Larisa V.** — fiica (n. 1936)
9. **RUSU Ion V.** — fiul (n. 1946)
10. **MORARI Victor I.** (n. 1907). Condamnat în 1944 la 10 ani de detenție într-un lagăr de corecție prin muncă sub falsa acuzație de colaboraționism.
11. **BICIUC Nicolae P.** (n. 1903). Acuzat de colaboraționism și condamnat în 1946 la 8 ani de detenție într-un lagăr de corecție prin muncă. Reabilitați în 1991.
12. **POCITARI Ilie P.** (n. 1908). Condamnat de Tribunalul Militar în 1946 sub acuzația de colaboraționism. Reabilitat în 1992.
13. **POCITARI Isidor F.** (n. 1902). Fost membru al Partidului Național-Creștin. Acuzat de colaboraționism și condamnat în 1946 la 10 ani de detenție într-un lagăr de corecție prin muncă. Reabilitat în 1991.
14. **BAZAOCHI Nicolae** (n. 1927). Arestat la 10 iunie 1947 pentru apartenența la O.N.B. „Arcașii lui Ștefan” și condamnat la 10 ani de detenție într-un lagăr de corecție prin muncă din R.A.S.S. Komi.

Deportați în 1941,
fiind acuzați
de agitație antisovietică.
Reabilitați în 1991.

Deportați în 1941 în reg. Kurgan.
Reabilitați în 1989.

15. **BAZAOCHI Ion.** Supus represiunilor în 1947 sub acuzația de participare la activitatea O.N.B. „Arcașii lui Ștefan”.
16. **BĂLEANU Vasile.** (n. 1927). Învățător la școala din comuna Schineni. Condamnat în 1947 la 25 de ani de detenție într-un lagăr de corecție prin muncă pentru apartenența la O.N.B. „Arcașii lui Ștefan”.
17. **BICIUC Pavel P.** (n. 1909). Fost membru al Partidului Național-Creștin. Arestat în 1947 sub acuzația de participare la activitatea O.N.B. „Arcașii lui Ștefan” și condamnat la 10 ani de detenție într-un lagăr de corecție prin muncă.
18. **COLESNIC Tudor D.** (n. 1900). Condamnat în 1947 la 5 ani de detenție într-un lagăr de corecție prin muncă sub acuzația de participare la activitatea O.N.B. „Arcașii lui Ștefan”.
19. **GANGALIUC Constantin.** Supus represiunilor sub acuzația de participare la activitatea O.N.B. „Arcașii lui Ștefan”.
20. **GANGALIUC Vasile.** Arestat în 1947 și internat într-un lagăr de corecție prin muncă. Cap de acuzare: membru al organizației contrarevoluționare O.N.B. „Arcașii lui Ștefan”.
21. **POCITARI Chiril.** Supus represiunilor în 1947 sub acuzația de participare la activitatea O.N.B. „Arcașii lui Ștefan”.
22. **POCITARI Filip.** Arestat în 1947 și internat într-un lagăr de corecție prin muncă. Cap de acuzare: membru al O.N.B. „Arcașii lui Ștefan”.
23. **VACARI Petru A.** (n. 1913). Condamnat în 1947 la 25 de ani de detenție într-un lagăr de corecție prin muncă, incriminându-i-se participarea la activitatea O.N.B. „Arcașii lui Ștefan”.
24. **VACARI Constantin D.** (n. 1909). Condamnat în 1947 la 10 ani de detenție într-un lagăr de corecție prin muncă. Cap de acuzare: membru al O.N.B. „Arcașii lui Ștefan”.
25. **VACARI Vasile.** Internat în 1947 într-un lagăr de corecție prin muncă pe motiv că ar fi fost membru al O.N.B. „Arcașii lui Ștefan”.
26. **BICIUC Gheorghe P.** (n. 1906). Acuzat de naționalism și supus represiunilor în 1949.
27. **BICIUC Elena P.** (n. 1908)
28. **BICIUC Larisa Gh.** — fiica (n. 1937)
29. **BICIUC Ion Gh.** — fiul (n. 1939)
30. **BICIUC Petru Gh.** — fiul (n. 1949)
31. **BICIUC Mihail N.** (n. 1928)
32. **IAVORSCHI Nadejda F.** (n. 1922)
33. **BUJOR Vasile I.** (n. 1910). Condamnat în 1949 la 25 de ani de detenție din motive politice. Și-a executat pedeapsa la Kolâma, apoi într-un lagăr din reg. Irkutsk. Reabilitat în 1991.
34. **COJUHARI Ion D.** (n. 1900)
35. **COJUHARI Vera I.** — fiica (n. 1936)
36. **COJUHARI Parascovia V.** — soacra (n. 1859)
37. **FORNEA Nicolae V.**
38. **FORNEA Ioana S.** — soția (n. 1922)
39. **RUSU Irina N.** — fiica
40. **MORARI Maria V.** (n. 1914)
41. **MORARI Mihai V.** — fiul (n. 1935)
42. **MORARI Valentina V.** — fiica (n. 1938)
43. **MORARI Larisa V.** — fiica (n. 1940)
44. **MORARI Tatiana I.** (n. 1895)
45. **MORARI Mihai V.** — fiul (n. 1938)
46. **POCITARI Glicheria S.** (n. 1882)
47. **POCITARI Andrei F.** — fiul (n. 1928)
48. **RUSU Ștefan N.** (n. 1884). Fost membru al Partidului Național-Creștin. Deportat în 1949 în reg. Kurgan. Reabilitat în 1991.
49. **RUSU Irina S.** — soția
50. **GUȚU Agafia Șt.** — fiica
51. **GUȚU Ion P.** — ginerele

Deportați în 1949
în reg. Kurgan.

Deportați în 1949 în reg. Kurgan
ca membri ai familiei unui
„colaboraționist”. Eliberați în 1955.

Deportați în 1949 în reg. Kurgan.
Cap de acuzare: familie de „chiaburi”.

Deportați în 1949 în reg. Karaganda.

Înscriși în lista „chiaburilor”.
Deportați în 1949 în reg. Kurgan.
Reabilitați în 1990.

Deportați în 1949 în reg. Kurgan.
Reabilitați în 1990.

Înscriși în lista „chiaburilor”.
Deportați în reg. Kurgan. Reabilitați în 1991.

Înscriși în lista „colaboraționiștilor”.
Deportați în 1949 în reg. Kurgan.
Reabilitați în 1991.

52. **VACARI Constantin D.** (n. 1909). Acuzat de naționalism și condamnat în 1947 la detenție într-un lagăr de corecție prin muncă. Reabilitat în 1990.
53. **VACARI Anastasia S.** — soția (n. 1912) | Deportată în 1949 în reg. Kurgan.
54. **VACARI Mihai C.** — fiul (n. 1941) | Motivul: membri ai familiei unui „naționalist”.
55. **VACARI Eugenia T.** (n. 1922) | Deportată în 1949 în reg. Kurgan. Motivul: capul
56. **VACARI Liuba P.** — fiica (n. 1941) | familiei a fost condamnat în 1947 pentru apartenența la O.N.B. „Arcașii lui Ștefan”. Eliberate în 1959.

com. SLOBOZIA-CREMENE

1. **BURSACOVSCI Eufrosinia Gh.** (n. 1880). Înscrisă în lista „chiaburilor”. Supusă represiunilor în 1949.
2. **SAMOIL Mitrofan D.** (n. 1874) | Supuși represiunilor în 1949
3. **SAMOIL Eudochia F.** — soția (n. 1884) | ca familie de „chiaburi”.
4. **SOROCEANU Ana V.** (n. 1888). Supusă represiunilor în 1949.
5. **SOROCEANU Andrei S.** (n. 1884) | Supuși represiunilor în 1949.
6. **SOROCEANU Maria Gr.** — soția (n. 1890) | Motivul: „chiaburi”.
7. **ȘOIMU Ștefan M.** (n. 1888) | Supuși represiunilor în 1949
8. **ȘOIMU Elena I.** — soția (n. 1889) | ca familie de „chiaburi”.
9. **VÂRLAN Ana Gr.** (n. 1889). Supusă represiunilor în 1949 pe motiv că ar fi fost „chiabur”.
10. **VÂRLAN Isidor M.** (n. 1900). Acuzat de colaboraționism. Deportat în 1949 în reg. Kurgan. Reabilitat în 1989.
11. **VÂRLAN Ana I.** — soția (n. 1904)
12. **VÂRLAN Sofia I.** — fiica (n. 1931)
13. **VÂRLAN Nina I.** — fiica (n. 1937)
14. **VÂRLAN Varvara I.** — fiica (n. 1939)
15. **VÂRLAN Vasile I.** — fiul (n. 1940)
16. **VÂRLAN Mihai I.** — fiul (n. 1944)
17. **VÂRLAN Efimia I.** — fiica (n. 1947)
- Deportați în 1949 în reg. Kurgan sub falsă acuzație de colaboraționism. Reabilitați în 1989.

s. SLOBOZIA-VĂRĂNCĂU, com. SLOBOZIA-CREMENE

1. **LEȘCO Dionis I.** (n. 1885). Supus represiunilor în 1941. Reabilitat în 1990.
2. **MIRONOV Alexandru I.** (n. 1904). Fost membru al Partidului Național-Liberal. Condamnat în 1941 la 10 ani privațiune de libertate pe motiv că a instigat populația la rezistență împotriva Armatei Roșii. Reabilitat în 1990.
3. **MIRONOV Nina F.** — soția (n. 1912) | Deportată în 1941.
4. **MIRONOV Virgiliu Al.** — fiul | Reabilitați în 1990.
5. **JAMAN Ion Gh.** (n. 1910). Condamnat în 1946 de Tribunalul Militar sub acuzația de colaboraționism. Reabilitat în 1992.
6. **JAMAN Efimia I.** (n. 1922) | Înscrisă în lista „chiaburilor”.
7. **JAMAN Margarita I.** — fiica (n. 1943) | Supuse represiunilor în 1949.

s. SOBARI, com. CREMENCIUG

1. **SÂRBU Gavriil V.** (n. 1897). Supus represiunilor în 1945, fiind acuzat de colaboraționism. Reabilitat în 1992.
2. **DAMAȘCAN Pimen.** Arestat în 1947 pentru participarea la activitatea O.N.B. „Arcașii lui Ștefan” și condamnat la 25 de ani de detenție într-un lagăr de corecție prin muncă.

- | | |
|--|--|
| <p>3. DAMAȘCAN Ion I. (n. 1894). Învățător.
 4. DAMAȘCAN Eugenia F. — soția (n. 1905)
 5. DAMAȘCAN Tatiana I. — fiica (n. 1930)
 6. DAMAȘCAN Ion I. — fiul (n. 1933)
 7. DOROGAN Anton A. (n. 1896)
 8. DOROGAN Maria S. — soția (n. 1898)
 9. DOROGAN Veronica A. — fiica (n. 1932)
 10. DOROGAN Fiodor E. (n. 1902)
 11. DOROGAN Domnica Z. — soția (n. 1904)
 12. DOROGAN Iulia F. — fiica (n. 1934)
 13. DOROGAN Vasile F. — fiul (n. 1937)
 14. GRIGOROVSCI Alexandru V. (n. 1906). Fost membru al Gărzii de Fier și al Partidului Național-Creștin. Deportat în 1949 în reg. Kurgan. Reabilitat în 1990.
 15. GRIGOROVSCI Feodora I. — soția (n. 1908). Deportată în 1949 în reg. Kurgan. Reabilitată în 1990.
 16. IDRICEAN Alexandra A. (n. 1914)
 17. IDRICEAN Ion F. — fiul (n. 1936)
 18. IDRICEAN Olga F. — fiica (n. 1938)
 19. IDRICEAN Mihai M. (n. 1892)
 20. IDRICEAN Eudochia I. — soția (n. 1901)
 21. IDRICEAN Nina M. — fiica (n. 1936)
 22. IDRICEAN Nicolae M. — fiul (n. 1938)
 23. IDRICEAN Eugen M. — fiul (n. 1941)
 24. MOCAN Ion S. (n. 1909)
 25. MOCAN Feodosia A. — soția (n. 1919)
 26. MOCAN Vasile I. — fiul (n. 1942)
 27. MOCAN Constantin I. — fiul (n. 1943)
 28. MOCAN Elena I. — fiica (n. 1947)
 29. PASCARI Grigore V. (n. 1885)
 30. PASCARI Agafia V. — soția (n. 1883)
 31. POPA Gheorghe A. (n. 1881)
 32. POPA Ana A. — soția (n. 1893)
 33. POPA Feodora Gh. — fiica (n. 1939)
 34. POPA Alexandru Gh. — fiul (n. 1941)
 35. SÂRBU Haritina V. (n. 1885)
 36. SÂRBU Larisa G. — fiica (n. 1930)
 37. SÂRBU Nicolae V. (n. 1881)
 38. SÂRBU Agafia M. — soția (n. 1884)
 39. SÂRBU Ion N. — fiul (n. 1908)
 40. SÂRBU Petru I. — nepotul (n. 1931)
 41. TOMASEVICI Agripina F. (n. 1895)
 42. TOMASEVICI Ion P. (n. 1922)
 43. TOMASEVICI Mihai P. (n. 1932)
 44. TOMASEVICI Eudochia P. (n. 1933)</p> | <p>Familie de „chiaburi”.
 Supuși represiunilor în 1949.
 Tatiana a fost arestată
 la serata de absolvire a școlii.</p> <p>Înscriși în lista „chiaburilor”.
 Supuși represiunilor în 1949.</p> <p>Supuși represiunilor în 1949
 ca familie de „chiaburi”.</p> <p>Supuși represiunilor în 1949
 ca familie de „chiaburi”.</p> <p>Înscriși în lista „chiaburilor”.
 Supuși represiunilor în 1949.</p> <p>Deportați în 1949 în reg. Kurgan
 din motive politice. Reabilitați în 1991.</p> <p>Supuși represiunilor în 1949.
 Cap de acuzare: familie de „chiaburi”.</p> <p>Înscriși în lista „chiaburilor”.
 Supuși represiunilor în 1949.</p> <p>Supuse represiunilor în 1949.
 Cap de acuzare: membri ai familiei
 unui „colaboraționist”.</p> <p>Deportați în 1949 în reg. Kurgan
 din motive politice. Reabilitați în 1991.</p> <p>Supuși represiunilor în 1949
 ca familie de „chiaburi”.</p> |
|--|--|

s. SOLONEȚ, com. STOICANI

1. **DUDULEAN Constantin I.** (n. 1912). Supus represiunilor în 1945 sub falsa acuzație de colaboraționism. Reabilitat în 1991.
2. **ROGOJINA Mihai I.** Condamnat la 5 ani privațiune de libertate în 1945. Motivul: colaboraționism. Reabilitat în 1990.

- | | |
|---|---|
| 3. CIJOV Dumitru V. (n. 1891) | |
| 4. CIJOV Ana C. — soția (n. 1889) | Înscriși în lista „chiaburilor”.
Supuși represiunilor în 1949. |
| 5. CIJOV Mihai D. — fiul (n. 1920) | |
| 6. CIJOV Maria P. — nora (n. 1926) | |
| 7. MÂRZA Irina P. (n. 1882). Supusă represiunilor în 1949 pe motiv că ar fi fost „chiabur”. | |
| 8. MÂRZA Mihai S. (n. 1915) | Deportați în 1949 în reg. Kurgan
ca familie de „chiaburi”. |
| 9. MÂRZA Vera S. — soția (n. 1920) | |
| 10. MÂRZA Elena M. — fiica (n. 1940) | |
| 11. MÂRZA Valeriu M. — fiul (n. 1944) | |
| 12. PÂRLIȘESCU Gheorghe P. (n. 1892) | Deportați în 1949 în țin. Amur.
Cap de acuzare: familie de „chiaburi”. |
| 13. PÂRLIȘESCU Eugenia C. — soția (n. 1894) | |
| 14. PÂRLIȘESCU Leonid Gh. — fiul (n. 1926) | |
| 15. PÂRLIȘESCU Tatiana — nora (n. 1929) | Deportați în țin. Altai
sub falsa acuzație de colaboraționism.
Reabilitați în 1991. |
| 16. POSTOLACHI Alexandru M. (n. 1918) | |
| 17. POSTOLACHI Nina I. — soția (n. 1915) | |
| 18. POSTOLACHI Ion Al. — fiul (n. 1939) | |
| 19. PROCA Pavel P. (n. 1886) | Supuși represiunilor în 1949
ca familie de „chiaburi”. |
| 20. PROCA Olga I. — soția (n. 1889) | |
| 21. ROGOJIN Maria D. (n. 1880). Înscrișă în lista „chiaburilor”. Deportată în 1949 în reg. Kurgan. | |
| 22. ROGOJIN Vasilisa I. (n. 1919) | Deportați în 1949 în reg. Kurgan
ca membri ai familiei unui
„colaboraționist”. Reabilitați în 1990. |
| 23. ROGOJIN Sabina M. — fiica (n. 1938) | |
| 24. ROGOJIN Alexandru M. — fiul (n. 1940) | |
| 25. ZGARDAN Efimia I. (n. 1890). Înscrișă în lista „chiaburilor” și deportată în 1949 în reg. Kurgan. | |

s. SOROCA-NOUĂ (BUJEROVCA) (S-a contopit cu Soroca)

- | | |
|--|--|
| 1. GRATI Vasile A. (n. 1912). Condamnat în 1940 la 8 ani de detenție într-un lagăr de corecție prin muncă, fiind acuzat de agitație antisovietică și calomnii la adresa U.R.S.S. În 1963 cauza a fost clasată. | |
| 2. NEAMȚU Vasile F. Acuzat de participare la lupta împotriva mișcării revoluționare și condamnat în 1940 la 8 ani privațiune de libertate. | |
| 3. BOTNARI Ilie A. (n. 1895) | Deportați în 1941 în reg. Tomsk.
Cap de acuzare: familie de „chiaburi”. |
| 4. BOTNARI Elena D. — soția (n. 1898) | |
| 5. BOTNARI Ion I. — fiul (n. 1920) | |
| 6. BOTNARI Olga I. — fiica (n. 1922) | |
| 7. BOTNARI Mihail I. — fiul (n. 1925) | |
| 8. CONONOV Eugen Gh. (n. 1913). Arestat în 1940 sub acuzația de naționalism. Condamnat la 8 ani de detenție într-un lagăr de corecție prin muncă din reg. Djambul. În 1957 cauza a fost clasată. | |
| 9. CONONOV Xenia Gr. — soția | Deportați în 1941
în reg. Tiumen.
Reabilitați în 1992. |
| 10. CONONOV Leonid E. — fiul (n. 1933) | |
| 11. CONONOV Maria E. — fiica | |
| 12. MITREA Constantin V. (n. 1908). Acuzat de participare activă la lupta împotriva mișcării revoluționare și de spionaj în favoarea României. Condamnat în 1941 la 10 ani privațiune de libertate și internat într-un lagăr din reg. Sverdlovsk. S-a stins din viață în 1942 în detenție. | |
| 13. SLONOVSCI Alexei Gh. (n. 1904). Condamnat în 1941 la 5 ani privațiune de libertate și internat în Ivdellag pe motiv că în 1919 s-a refugiat ilegal din U.R.S.S. în România. În 1957 cauza a fost clasată. | |
| 14. TĂMĂZLĂCARU Vera M. (n. 1917) | Deportate în 1941.
Reabilite în 1991. |
| 15. TĂMĂZLĂCARU Ecaterina M. (n. 1923) | |
| 16. CIBOTARU Ion F. Supus represiunilor în 1944. Reabilitat în 1991. | |

17. **CIOBANU Mihai I.** (n. 1886). Arestat în 1944 sub acuzația de colaboraționism și condamnat la 8 ani privațiune de libertate. Din cauza torturilor la care a fost supus în închisoarea din or. Soroca, își pierde vederea. Reabilitat în 1990.
18. **GALEASEVICI-BUGA Filip M.** (n. 1881). Acuzat de naționalism și condamnat în 1944 la 5 ani de detenție într-un lagăr de corecție prin muncă. În 1957 cauza a fost clasată.
19. **NEAMȚU Anton I.** (n. 1893). Acuzat de activitate antisovietică. Condamnat în 1944 la 8 ani de detenție într-un lagăr de corecție prin muncă. În 1960 cauza a fost clasată.
20. **BARBU Ana N.** Condamnată în 1945 la 15 ani de detenție într-un lagăr de corecție prin muncă.
21. **CEBAN Ilie M.** (n. 1896). Acuzat de sustragere de la îndeplinirea obligațiilor de predare la stat a cotei de cereale și condamnat în 1945 la 5 ani privațiune de libertate. Reabilitat în 1994.
22. **CELAC Iacob C.** (n. 1915). Condamnat în 1945 la 10 ani privațiune de libertate, fiind acuzat de propagandă antisovietică și de elogierea administrației românești. Pedepsa și-a executat-o într-un lagăr din Celeabinsk. Amnistiat în 1953.
23. **CIUBACI Mihai N.** (n. 1913). Acuzat de colaboraționism și condamnat în 1945 la 7 ani de detenție într-un lagăr de corecție prin muncă.
24. **LIUBINSCHI Gavriil A.** (n. 1923). Condamnat în 1945 la 5 ani privațiune de libertate, fiind acuzat de naționalism.
25. **PROCOPII Dumitru V.** (n. 1886). Înscris în lista „colaboraționiștilor” și condamnat în 1945 la 10 ani privațiune de libertate.
26. **PROCOPII Grigore I.** (n. 1905). Condamnat în 1945 la 3 ani privațiune de libertate. Cap de acuzare: neîndeplinirea obligațiilor de predare a produselor agricole la stat.
27. **IAMPOLEAN Fiodor A.** (n. 1911). Acuzat de sustragere de la îndeplinirea obligațiilor de predare a produselor agricole la stat și condamnat în 1947 la 2 ani privațiune de libertate.
28. **BUZILĂ Maria N.** (n. 1922)
29. **BUZILĂ Ion S.** — fiul (n. 1939)
30. **BUZILĂ Grigore S.** — fiul (n. 1941)
31. **CIUBACI Nicolae S.** (n. 1888)
32. **CIUBACI Nadejda N.** — soția (n. 1892)
33. **CIUBACI Victoria C.** — nora (n. 1920)
34. **CIUBACI Victor M.** — nepotul (n. 1940)
35. **CIUBACI Elena M.** — nepoata (n. 1942)
36. **CIUBACI Cleopatra M.** — nepoata (n. 1945)
37. **LIUBINSCHI Andrei Gh.** (n. 1896)
38. **LIUBINSCHI Stepanida M.** (n. 1900)
39. **MARTÂN Gheorghe V.** (n. 1883). Fost membru al Partidului Național-Creștin. Deportat în 1949 în reg. Kurgan. Reabilitat în 1990.
40. **MARTÂN Domnica A.** — soția (n. 1891)
41. **MARTÂN Ion Gh.** — fiul (n. 1918)
42. **MARTÂN Eugenia Gh.** — fiica (n. 1920)
43. **MARTÂN Elizaveta Gh.** — fiica (n. 1925)
44. **MARTÂN Mihai Gh.** — fiul (n. 1930)
45. **MARTÂN Tamara Gh.** — fiica (n. 1934)
46. **PROCOPII Anastasia A.** (n. 1894). Deportată în 1949 în reg. Kurgan ca membru al familiei unui „colaboraționist”. Eliberată în 1956.
47. **TONOFA Filip F.** (n. 1887)
48. **TONOFA Aculina Gh.** — soția (n. 1891)
49. **TONOFA Olga F.** — fiica (n. 1919)
50. **TONOFA Ion F.** — fiul (n. 1921)
51. **TONOFA Vera I.** — nora (n. 1922)
52. **TONOFA Lidia I.** — nepoata

Supuși represiunilor în 1949
sub falsa acuzație de colaboraționism.

Înscriși în lista „colaboraționiștilor”.
Deportați în 1949 în reg. Kurgan.
Reabilitați în 1991.

Deportați în 1949 în reg. Kurgan,
unde s-au aflat până în 1956.

Deportați în 1949 în reg. Kurgan.
Reabilitați în 1990.

Deportați în 1949 în reg. Kurgan.
Cap de acuzare: familie de „chiaburi”.

com. STOICANI

1. **BOLEA Isai N.** (n. 1898). Fost membru al Partidului Național-Creștin. Condamnat în 1941 la 10 ani privațiune de libertate. S-a stins din viață în 1942 într-un lagăr de corecție prin muncă. Reabilitat în 1990.
2. **BOLEA Ana C.** — soția (n. 1908)
3. **BOLEA Nina I.** — fiica (n. 1928)
4. **BOLEA Nicolae I.** — fiul (n. 1932)
5. **BOLEA Constantin I.** — fiul (n. 1939)
6. **COȘCIUG Chiril V.** (n. 1911). Arestat în 1941 și internat în Ivdellag, reg. Sverdlovsk. Reabilitat în 1991.
7. **COȘCIUG Tatiana V.** (n. 1911 sau 1906)
8. **COȘCIUG Anastasia C.** (n. 1932 sau 1934)
9. **COȘCIUG Vasile C.** (n. 1936)
10. **COȘCIUG Feodosie M.** Fost membru al Partidului Național-Liberal și jandarm. Condamnat în 1941 la închisoare. S-a stins din viață în 1942 într-un lagăr de corecție prin muncă din reg. Sverdlovsk.
11. **COȘCIUG Feodosia Gr.** — soția (n. 1900)
12. **COȘCIUG Pavel F.** — fiul (n. 1929)
13. **COȘCIUG Raisa F.** — fiica (n. 1936)
14. **COȘCIUG Savelie E.**
15. **POSTOLACHI Parascovia S.**
16. **MACOVEI Gavriil M.** (n. 1899). Condamnat în 1941 la 8 ani privațiune de libertate pentru apartenența la un partid contrarevoluționar.
17. **MACOVEI Ana U.** — soția (n. 1901)
18. **MACOVEI Agafia G.** — fiica (n. 1922)
19. **MACOVEI Anatol G.** — fiul (n. 1924)
20. **MACOVEI Margarita G.** — fiica (n. 1928)
21. **MACOVEI Vladimir M.** (n. 1897). Fost membru al Partidului Național-Liberal. Condamnat în 1941 la 8 ani de detenție într-un lagăr de corecție prin muncă din reg. Kazahstanul de Nord.
22. **MACOVEI Olga** — soția (n. 1907)
23. **MACOVEI Vasile VI.** — fiul (n. 1928)
24. **MACOVEI Mihail VI.** — fiul (n. 1930)
25. **NEGRU Fiodor X.** (n. 1892)
26. **NEGRU Ioana I.**
27. **NEGRU Elizaveta** — fiica
28. **NEGRU Ilie** — fiul
29. **NEGRU Olga N.**
30. **CORCACI (CORCEAC) Gheorghe V.** (n. 1911). Acuzat de colaboraționism și condamnat în 1945 la 10 ani de detenție într-un lagăr de corecție prin muncă.
31. **CORCACI Parascovia L.** — soția (n. 1909)
32. **CORCACI Mihail Gh.** — fiul (n. 1935 sau 1937)
33. **CORCACI Ion Gh.** — fiul (n. 1938 sau 1939)
34. **CORCACI Verona Gh.** — fiica (n. 1944)
35. **CIOBANU Milenti.** Supus represiunilor în 1947 sub acuzația de participare la activitatea O.N.B. „Arcașii lui Ștefan”.
36. **COCIORVĂ Hariton T.** (n. 1890)
37. **COCIORVĂ Ana X.** — soția (n. 1886)
38. **COCIORVĂ Valentina S.** (n. 1910)
39. **COCIORVĂ Zinaida I.** — fiica (n. 1936)
40. **COCIORVĂ Lidia I.** — fiica
41. **COȘCIUG Ștefan E.** (n. 1883)
42. **COȘCIUG Parascovia F.** — soția (n. 1882)

Deportați în 1941 în reg. Tomsk.
Reabilitați în 1990.

Deportați în 1941
în reg. Tomsk.
Reabilitați în 1991.

Deportați în 1941
în reg. Tomsk.
Reabilitați în 1991.

Deportați în 1941 în reg. Tomsk.
Parascovia s-a stins din viață în 1942 în
deportare. Reabilitați în 1991.

Deportați în 1941 în reg. Tomsk.
Reabilitați în 1990.

Deportați în 1941.
În 1957 cauza a fost clasată.

Supuși represiunilor în 1941.
Reabilitați în 1991.

Deportați în 1949 în țin. Amur ca
membri ai familiei unui „colaboraționist”.

Înscriși în lista „chiaburilor”.
Supuși represiunilor în 1949.

Supuse represiunilor în 1949
ca familie de „chiaburi”.

Înscriși în lista „chiaburilor”.
Deportați în 1949 în reg. Kurgan.

- | | |
|--|--|
| 43. COȘCIUG Feodora T. (n. 1889). Supusă represiunilor în 1949. Cap de acuzare: „chiabur”. | |
| 44. COȘCIUG Ferapont (n. 1895) | Deportați în 1949 în reg. Kurgan unde s-au aflat până în 1955. |
| 45. COȘCIUG Efimia A. — soția (n. 1892) | |
| 46. COȘCIUG Vasile F. — fiul (n. 1921) | Cap de acuzare: familie de „chiaburi”. |
| 47. COȘCIUG Ana I. — nora (n. 1930) | |
| 48. GORGOS Vera A. (n. 1908) | Înscriși în lista „chiaburilor”.
Supuși represiunilor în 1949. |
| 49. GORGOS Antonina N. — fiica (n. 1935) | |
| 50. GORGOS Maria N. — fiica (n. 1937) | |
| 51. GORGOS Galina N. — fiica (n. 1941) | |
| 52. GORGOS Alexandru N. — fiul (n. 1945) | |
| 53. INDRICIAN Efim Gr. (n. 1893) | Supuși represiunilor în 1949 sub falsa acuzație de colaboraționism. |
| 54. INDRICIAN Irina E. — fiica (n. 1930) | |
| 55. LEVIȚCHI Constantin F. (n. 1900) | Supuși represiunilor în 1949 ca familie de „chiaburi”. |
| 56. LEVIȚCHI Eudochia V. — soția (n. 1923) | |
| 57. LEVIȚCHI Victor C. — fiul (n. 1948) | |
| 58. LEVIȚCHI Elena V. — mătușa (n. 1972) | |
| 59. PRODAN Feodosia F. (n. 1975) | Supuse represiunilor în 1949. Cap de acuzare: familie de „chiaburi”. |
| 60. PRODAN Natalia N. — fiica (n. 1919) | |
| 61. PRODAN Olimpia N. — fiica (n. 1921) | Înscriși în lista „comercianților”.
Deportați în 1949 în reg. Kurgan. |
| 62. PRODAN Ion T. (n. 1878) | |
| 63. PRODAN Parascovia Ș. (n. 1890) | |
| 64. RUSU Vasile A. (n. 1880) | Supuși represiunilor în 1949. Cap de acuzare: familie de „chiaburi”. |
| 65. RUSU Fecla D. — soția (n. 1900) | |
| 66. SÂRBU Ion A. (n. 1896) | Înscriși în lista „chiaburilor”.
Supuși represiunilor în 1949. |
| 67. SÂRBU Fecla D. — soția (n. 1900) | |
| 68. BUNESCU Eugenia M. (n. 1905) | Supuși represiunilor din motive necunoscute. |
| 69. BUNESCU Sergiu V. — fiul (n. 1924) | |

com. ȘEPTELICI

1. RUSNAC Constantin P. (n. 1909). Înscriș în lista „chiaburilor”. Supus represiunilor în 1940. Reabilitat în 1991.
 2. CUROȘU Andrei Gr. (n. 1892). Arestat în 1941 și condamnat la detenție. S-a stins din viață în 1942 în Ivdellag, reg. Sverdlovsk. Reabilitat în 1991.
 3. CUROȘU Victoria F. — soția (n. 1895) | Deportați în 1941 în reg. Tomsk.
 4. CUROȘU Ion A. — fiul (n. 1917) | Reabilitați în 1991.
 5. CAZAC Glicheria F. (n. 1902). Acuzată de sustragere de la plata impozitelor și condamnată în 1947 la 3 ani privațiune de libertate.
 6. HARIC Flor V. (n. 1906). Condamnat în 1947 la 3 ani privațiune de libertate în baza art. 58² al C. p. al R.S.S.U., fiind acuzat de sustragere de la îndeplinirea obligațiilor de predare la stat a produselor alimentare.
 7. HARIC Ion V. (n. 1910). Acuzat de participare la activitatea unei organizații antisovietice clandestine și condamnat în 1948 la 25 de ani privațiune de libertate. Și-a executat pedeapsa într-un lagăr din R.A.S.S. Komi.
 8. PARASIUC Nicolae F. (n. 1908). Condamnat în 1948 la 25 de ani de detenție într-un lagăr de corecție prin muncă. Cap de acuzare: membru al unei organizații antisovietice.
 9. CUROȘU Petru V. (n. 1897)
 10. CUROȘU Varvara D. — soția (n. 1897)
 11. CUROȘU Profira P. — fiica (n. 1925)
 12. CUROȘU Ion P. — fiul (n. 1927)
 13. CUROȘU Fiodor P. — fiul (n. 1931)
 14. CUROȘU Pavel P. — fiul (n. 1935)
 15. CUROȘU Eugenia P. — fiica (n. 1938)
 16. CUROȘU Tamara P. — fiica (n. 1940)
- | | |
|--|---|
| | Înscriși în lista „chiaburilor”.
Supuși represiunilor în 1949. |
| | |

17. **HARIC Feodosia E.** (n. 1874)
18. **HARIC Ioana V.** — fiica (n. 1903)
19. **HARIC Roman V.** — fiul (n. 1913)
20. **HARIC Anastasia E.** — nora (n. 1928)
21. **HARIC Alexandru R.** — nepotul (n. 1949)
22. **HARIC Varvara F.** (n. 1913)
23. **HARIC Silvia I.** — fiica (n. 1934)
24. **HARIC Cornel I.** — fiul (n. 1938)
25. **HARIC Mircea I.** — fiul (n. 1940)
26. **LIUBINSCHI Ana M.** (n. 1893). Înscrisă în lista „chiaburilor” și supusă represiunilor în 1949.
27. **MADONICI Vladimir F.** (n. 1900)
28. **MADONICI Vera A.** — soția (n. 1904)
29. **MADONICI Lidia VI.** — fiica (n. 1929)
30. **MADONICI Gheorghe VI.** — fiul (n. 1934)
31. **MADONICI Fiodor Gr.** — tata (n. 1857)
32. **OJOG Nina G.** (n. 1900)
33. **OJOG Matei P.** — fiul (n. 1926)
34. **OJOG Tatiana P.** — fiica (n. 1933)
35. **OJOG Mihai P.** — fiul (n. 1937)
36. **PARASIUC Petru F.** (n. 1894)
37. **PARASIUC Ana A.** — soția (n. 1897)
38. **PARASIUC Ion P.** — fiul (n. 1925)
39. **PARASIUC Fiodor P.** — fiul (n. 1932)
40. **PARASIUC Valentina I.** (n. 1920)
41. **PARASIUC Mircea N.** — fiul (n. 1938)
42. **PARASIUC Vera N.** — fiica (n. 1943)
43. **PARASIUC Vasile F.** (n. 1900)
44. **PARASIUC Elena G.** — soția (n. 1902)
45. **PARASIUC Simion V.** — fiul (n. 1929)
46. **PARASIUC Nina V.** — fiica (n. 1932)
47. **VOVC Fiodor M.** (n. 1882)
48. **VOVC Eufrosinia V.** — soția (n. 1894)
49. **VOVC Vasile F.** — fiul (n. 1927)
50. **GROSU Isac I.** (n. 1918). Acuzat de sustragere de la plata impozitelor și condamnat la închisoare în 1950 (art. 58¹ al C. p. al R.S.S.U.).
51. **HARIC Anton V.** (n. 1898). Condamnat în 1950 la 3 ani privațiune de libertate. Cap de acuzare: neîndeplinirea obligațiilor de predare a produselor agricole la stat.
52. **OJOG Boris** (n. 1930). Student la Institutul Politehnic din Kiev. Arestat în august 1950 și internat într-un lagăr de corecție prin muncă din reg. Karaganda („Steplag”). Cap de acuzare: spionaj în favoarea Angliei. Eliberat în 1956.
53. **VOVC Hristofor F.** (n. 1920). Acuzat de sustragere de la îndeplinirea obligațiilor de predare a produselor agricole la stat și condamnat în 1950 la 2 ani privațiune de libertate.

com. ȘOLCANI

1. **TELEA Vasile.** Moșier. Fost ofițer albgardist. Arestat la 28 iunie 1940 și condamnat la 10 ani privațiune de libertate. A revenit la baștină în 1956.
2. **VÂNAGA Zaharia A.** (n. 1899). Supus represiunilor în 1941. Reabilitat în 1991.
3. **BURLACU Domnica A.** (n. 1899). Înscrisă în lista „colaboraționiștilor” și supusă represiunilor în 1949.
4. **IRODOI Procop A.** (n. 1895). Acuzat de colaboraționism și condamnat în 1949 la 10 ani de detenție într-un lagăr de corecție prin muncă. Reabilitat în 1990.

5. **IRODOI Irina T.** — soția (n. 1894). Deportată în 1949 în reg. Kurgan. Reabilitată în 1990.
6. **STĂVILĂ Pelaghia M.** (n. 1889). Supusă represiunilor în 1949. Cap de acuzare: „chiabur”.
7. **CEBOTARI Ion P.** (n. 1891). Condamnat în 1950 la 25 de ani de detenție într-un lagăr de corecție prin muncă. Reabilitat în 1989.
8. **GREBĂNOS Fiodor F.** (n. 1912). Acuzat de activitate antisovietică și condamnat în 1950 la 25 de ani privațiune de libertate. Reabilitat în 1988.
9. **PURICE Ion P.** (n. 1913). Condamnat în 1950 la 25 de ani de detenție într-un lagăr de corecție prin muncă pentru apartenența la secta inochentistă. Reabilitat în 1989.
10. **SPINEI Simion M.** (n. 1895). Acuzat de activitate antisovietică. Condamnat în 1950 la 25 de ani de detenție într-un lagăr de corecție prin muncă și degradare civică pe un termen de 5 ani. Reabilitat în 1989.

s. TRIFĂUȚI, com. VASILCĂU

1. **BRUMĂ Anton M.** (n. 1895). Fost membru al Partidului Național-Liberal și al Frontului Renașterii naționale.
2. **BRUMĂ Iacob M.**
3. **BRUMĂ Valentina F.** — soția
4. **BRUMĂ Liuba I.** — fiica
5. **ȚAPU Serghei.** Supus represiunilor în 1944.
6. **BRUMĂ Nicolae M.** Supus represiunilor în 1945.
7. **CAZACU Gavriil S.** Condamnat în 1945 la 15 ani privațiune de libertate. Motivul: „chiabur”.
8. **CRUP Lazăr M.** (n. 1919). Arestat în 1945 sub acuzația de colaboraționism și condamnat la 25 de ani de detenție într-un lagăr de corecție prin muncă.
9. **FOCȘA Grigore M.** Condamnat în 1945 la 5 ani privațiune de libertate pe motiv că ar fi avut legături cu serviciul român de spionaj. În 1977 cauza a fost clasată.
10. **GUZUN Mihail Ș.** Condamnat în 1945 la 10 ani privațiune de libertate, fiind acuzat de trădare de patrie.
11. **ȚAPU Vasile F.** (n. 1902). Fost membru al Partidului Național-Creștin. Condamnat la 25 de ani privațiune de libertate. Eliberat în 1960.
12. **BRUMĂ Calinic Gh.** (n. 1915). Condamnat în 1946 la 10 ani privațiune de libertate sub acuzația de colaboraționism. Reabilitat în 1995.
13. **FOCȘA Gheorghe A.** (n. 1903). Acuzat de colaboraționism și condamnat în 1946 la 10 ani privațiune de libertate. Și-a executat pedeapsa într-un lagăr de corecție prin muncă din R.A.S.S. Komi. Reabilitat în 1991.
14. **SÂRBU Simion M.** (n. 1887). Condamnat în 1946 de Tribunalul Militar la 10 ani privațiune de libertate. Cap de acuzare: trădare de patrie. Reabilitat în 1991.
15. **BRUMĂ Iacob.** (n. 1910). Țăran. Arestat la 29 aprilie 1947 sub acuzația de membru al O.N.B. „Arcașii lui Ștefan”. Acuzat de intenții teroriste împotriva unui deputat al Sovietului Suprem și condamnat la 10 ani de detenție într-un lagăr de corecție prin muncă. Reabilitat în 1991.
16. **BRUMĂ Ion.** (n. 1923). Arestat la 29 aprilie 1947. Cap de acuzare: organizator al filialei Trifăuți a O.N.B. „Arcașii lui Ștefan”. Condamnat, prin sentința Tribunalului Militar din 11 iunie 1947, la 25 de ani de muncă silnică. Și-a ispășit pedeapsa în lagărele siberiene. Reabilitat în 1991.
17. **BRUMĂ Nichita M.** Profesor de limba și literatura română. Membru al O.N.B. „Arcașii lui Ștefan”. Condamnat în 1947 la 25 de ani de detenție într-un lagăr de corecție prin muncă.
18. **BRUMĂ Petru.** (n. 1914). Acuzat de participare la activitatea O.N.B. „Arcașii lui Ștefan” și condamnat în 1947 la 10 ani de detenție într-un lagăr de corecție prin muncă.
19. **CAZACU Călin E.** Arestat în 1947 la reîntoarcerea din România, fiind acuzat de trădare de patrie.
20. **LEȘANU Chiril V.** Arestat în 1947 la reîntoarcerea din România. În 1957 după eliberare se unește cu familia, care fusese deportată în Siberia.

Deportați în 1941
în reg. Tomsk.
Reabilitați în 1989.

21. **IANACHI Anton T.** Condamnat la închisoare în 1947 după reîntoarcerea din România.
22. **TCACIUC Alexandra.** Condamnată în 1947 la 10 ani de detenție într-un lagăr de corecție prin muncă, fiind acuzată de antisovietism (se adresase câinelui cu cuvintele „Nea Stalin”).
23. **ȚAPU Serghei A.** Mobilizat în Armata Sovietică, unde a fost arestat și condamnat în 1947 la închisoare.
24. **BRUMĂ Afanasie V.** (n. 1899). Condamnat în 1948 la 25 de ani de detenție într-un lagăr de corecție prin muncă. Cap de acuzare: membru al O.N.B. „Arcașii lui Ștefan”.
25. **BRUMĂ Gheorghe C.** (n. 1903). Arestat în 1948. Cap de acuzare: membru al O.N.B. „Arcașii lui Ștefan”. Condamnat la 25 de ani de detenție într-un lagăr de corecție prin muncă. Reabilitat în 1991.
26. **BRUMĂ Grigore C.** Condamnat la închisoare în 1948 pentru participare la activitatea O.N.B. „Arcașii lui Ștefan”.
27. **PANAS Ion.** Arestat în 1948. Motivul: membru al O.N.B. „Arcașii lui Ștefan”. Internat într-un lagăr de corecție prin muncă.
28. **RACOVSCI Vasile C.** Arestat în 1948 pentru participare la activitatea O.N.B. „Arcașii lui Ștefan”.
29. **CAZACU Vasile I.** (n. 1921). Arestat în 1949. Cap de acuzare: membru al unei organizații antisovietice de insurgență (Armata Verde) și condamnat la 10 ani de detenție într-un lagăr de corecție prin muncă din reg. Magadan. Reabilitat în 1991.
30. **COSTIN Ilarion F.** (n. 1898). Arestat în 1949, fiind acuzat de naționalism și de agitație antisovietică. Condamnat la 10 ani privațiune de libertate. Până în 1956 s-a aflat într-un lagăr de corecție prin muncă (Ozirolag). Reabilitat în 1991.
31. **FOCȘA Fiodor T.** (n. 1905). Condamnat în 1949 la 25 de ani privațiune de libertate, fiind acuzat de activitate antisovietică. Și-a executat pedeapsa în lagărele din R.A.S.S. Mordovă și R.A.S.S. Komi (or. Inta). În 1957 cauza a fost clasată.
32. **FOCȘA Vasile I.** (n. 1903). Condamnat în 1949 la 10 ani de detenție într-un lagăr de corecție prin muncă, fiind acuzat de trădare de patrie și de participare la activitatea unei organizații antisovietice. Reabilitat în 1991.
33. **FOCȘA Ana V.** — soția (n. 1905)
34. **FOCȘA Constantin V.** — fiul (n. 1933)
35. **FOCȘA Pavel V.** — fiul (n. 1935)
36. **FOCȘA Lidia V.** — fiica (n. 1938)
37. **FOCȘA Leon V.** — fiul (n. 1940)
38. **FOCȘA Efimia V.** — fiica (n. 1942)
39. **IANACHI Dionis T.** Supus represiunilor în 1949, fiind acuzat de participare la activitatea organizației antisovietice „Arcașii lui Ștefan”.
40. **IANACHI Petru I.** Condamnat la închisoare în 1949 din motive politice.
41. **LEȘANU Efimia S.** (n. 1903). Înscrișă în lista „chiaburilor” și deportată în 1949 în reg. Kurgan.
42. **PANAS Gheorghe N.** (n. 1913). Condamnat în 1949 la 25 de ani privațiune de libertate. Cap de acuzare: colaboraționism și propagandă antisovietică în timpul războiului. Reabilitat în 1989.
43. **PANAS Nichifor I.** Privat de libertate din motive politice în 1949.
44. **RUSU Fiodor M.**
45. **RUSU Efimia V.** — soția
46. **ȚAPU Parascovia I.** (n. 1896)
47. **ȚAPU Ion S.** — fiul (n. 1934)
48. **ȚAPU Gheorghe S.** — fiul (n. 1936)
49. **ȚAPU Constantin S.** — fiul (n. 1938)
50. **ȚAPU Ion S.** — cumnatul (n. 1874)

Înscriși în lista „chiaburilor”.
Deportați în 1949 în reg. Kurgan.
Reabilitați în 1991.

Înscriși în lista „chiaburilor”.
Deportați în 1949.

Supuși represiunilor în 1949
ca familie de „chiaburi”.

s. ȚEPILOVA, com. OCOLINA

1. **KERSNOVSKI Boris A.** Expropriat și supus represiunilor comuniste în 1940 împreună cu soția și copiii.

2. **CEBANCIUC Ion P.** Condamnat în 1946 la 10 ani privațiune de libertate, fiind acuzat de colaboraționism.
3. **CEBANCIUC Eudochia F.** (n. 1880) | Deportate în 1949 în reg. Kurgan,
4. **CEBANCIUC Vera I.** (n. 1928) | unde s-au aflat până în 1955.
5. **OBADĂ Vasile P.** (n. 1895). Arestat în 1948 sub acuzația de participare la activitatea unui grup antisovietic și condamnat la 10 ani privațiune de libertate. În 1957 cauza a fost clasată.
6. **OBADĂ Olga N.** — soția (n. 1892). Deportată în 1949 în reg. Kurgan.
7. **BUZURNIUC Grigore M.** (n. 1934) | Înscriși în lista „chiaburilor”
8. **BUZURNIUC Mihai M.** — fratele (n. 1936) | și supuși represiunilor în 1949
9. **BUZURNIUC Petru M.** — fratele (n. 1938) | ca familie de „chiaburi”.
10. **CEBANCIUC Haralambie S.** (n. 1924) | Înscriși în lista „colaboraționiștilor”.
11. **CEBANCIUC Zinaida A.** — soția (n. 1924) | Deportată în 1949 în reg. Kurgan.
12. **MORARI Petru I.** (n. 1888). Supus represiunilor în 1949 sub falsa acuzație de colaboraționism.

s. VANȚINA, com. PÂRLIȚA

1. **MACOVEI Ștefan A.** (n. 1906). Fost membru al Partidului Național-Creștin. Condamnat în 1941 la 8 ani de detenție într-un lagăr de corecție prin muncă din reg. Sverdlovsk. Reabilitat în 1991.
2. **MACOVEI Lidia T.** — soția (n. 1912) | Deportate în 1941 în reg. Tomsk.
3. **MACOVEI Zinaida S.** — fiica (n. 1932) | Reabilitate în 1991.
4. **RUSNAC Fatina T.** (n. 1889)
5. **RUSNAC Ion S.** — fiul (n. 1923)
6. **RUSNAC Axinia S.** — fiica (n. 1925)
7. **RUSNAC Filimon S.** — fiul (n. 1929)
8. **RUSNAC Simion I.** (n. 1881) | Deportată în 1941 în reg. Tomsk.
9. **MACOVEI Feodosie A.** (n. 1904). Mobilizat în Armata Sovietică. Arestat și condamnat în 1945 la 10 ani privațiune de libertate. În 1952 se alătură familiei deportate.
10. **MACOVEI Maria S.** — soția (n. 1900)
11. **MACOVEI Ion F.** — fiul (n. 1930) | Înscriși în lista „chiaburilor”
12. **MACOVEI Agafia F.** — fiica (n. 1933) | și deportați în 1949 în reg. Kurgan.
13. **MACOVEI Ana F.** — fiica (n. 1935)
14. **ANDON Antonina E.** (n. 1882). Acuzată de sustragere de la îndeplinirea obligațiilor de predare a produselor agricole la stat și condamnată în 1948 la 6 ani privațiune de libertate.
15. **GUȚU Feodora I.** (n. 1895). Condamnată în 1948 la 5 ani de detenție într-un lagăr de corecție prin muncă, fiind acuzată de neîndeplinirea obligațiilor de predare a produselor agricole la stat.
16. **MARCIUC Irina N.** (n. 1912). Condamnată în 1948 la 5 ani privațiune de libertate. Cap de acuzare: sustragere de la îndeplinirea obligațiilor de predare la stat a cotei de cereale.
17. **ANDON Elizaveta M.** (n. 1918) | Înscriși în lista „chiaburilor”
18. **ANDON Victor C.** — fiul (n. 1940) | și supuși represiunilor în 1949.
19. **ANDON Iacob C.** — fiul (n. 1944)
20. **ANDON Mercurie F.** (n. 1878) | Supuși represiunilor în 1949.
21. **ANDON Iustina D.** — soția (n. 1882) | Cap de acuzare: familie de „chiaburi”.
22. **ANDON Vasile D.** (n. 1878)
23. **ANDON Axenia A.** — soția (n. 1880) | Înscriși în lista „chiaburilor”.
24. **ANDON Simion V.** — fiul (n. 1920) | Deportată în 1949 în reg. Kurgan
25. **ANDON Parascovia Gr.** — nora (n. 1920)

com. VASILCĂU

1. **BULAT Alexei.** Fost membru al Partidului Național-Creștin. Condamnat în 1941 la 25 de ani privațiune de libertate.
2. **BULAT Ana.** — soția. Deportată în 1941.
3. **CIOBANU Nicolae** | Foști profesori de școală.
4. **CIOBANU Olga** — soția | Supuși represiunilor în 1941
5. **CIOBANU Lidia N.** — fiica | din motive politice.
6. **COȚAGA Dumitru.** Fost membru al Partidului Național-Creștin. Deportat în 1941 împreună cu soția în reg. Tomsk. Au dispărut fără urmă.
7. **GUȚALOV Fiodor.** Fost primar. Deportat în 1941 împreună cu soția, fiica Nina, ginerele Alexandru și nepotul Virgil. A revenit în 1956 la baștină doar fiica Nina.
8. **LUPU Vasile A.** Proprietar de pământ și de mori. Supus represiunilor în 1941.
9. **LUPU Serghei E.** (n. 1896). Fost primar. | Înscriși în lista „chiaburilor”
10. **LUPU Tatiana V.** (n. 1887) | și deportați în 1941. Reabilitați în 1991.
11. **MIRONOV.** Fost lucrător la prefectură. Supus represiunilor în 1941.
12. **SÂRGHI Dumitru N.** Membru al Partidului Național-Creștin. Fost primar. Deportat în 1941 în reg. Tomsk. Reabilitat în 1991.
13. **SÂRGHI Vera L.** — soția (n. 1876)
14. **SÂRGHI Haritina T.** — fiica (n. 1908)
15. **SÂRGHI Eugenia** — fiica (n. 1927)
16. **SÂRGHI Olimpiada** — fiica (n. 1929)
17. **SÂRGHI Simion** — fiul (n. 1931)
18. **SÂRGHI Vasilisa** — fiica (n. 1933)
19. **COJOCARI Constantin M.** (n. 1902). Condamnat în 1949 la 25 de ani privațiune de libertate, fiind acuzat de participare la activitatea organizației antisovietice „Armata Verde”. Până în 1956 și-a executat pedeapsa într-un lagăr de corecție prin muncă (Ozirolag). | Deportați în 1941 în reg. Tomsk ca familie de „chiaburi”. Reabilitați în 1991.
20. **CRAVEȚ Iachim H.** (n. 1888)
21. **CRAVEȚ Vera I.** — soția (n. 1891)
22. **CRAVEȚ Fiodor I.** — fiul (n. 1924)
23. **LIȚU Ștefan S.** (n. 1894). Acuzat de sustragere de la îndeplinirea obligațiilor de predare la stat a cotei de cereale. Condamnat în 1949 la 2 ani privațiune de libertate. | Deportați în 1949 în reg. Kurgan. Cap de acuzare: familie de „chiaburi”.
24. **LUPU Anton A.** (n. 1888)
25. **LUPU Ana V.** — soția (n. 1890)
26. **LUPU Gheorghe P.** (n. 1908)
27. **LUPU Maria Gr.** — soția (n. 1912)
28. **LUPU Grigore Gh.** — fiul (n. 1932)
29. **LUPU Capiton Gh.** — fiul (n. 1934)
30. **LUPU Xenia Gh.** — fiica (n. 1936)
31. **LUPU Isac Gh.** — fiul (n. 1937)
32. **LUPU Ion Gh.** — fiul (n. 1945)
33. **LUPU Irina Gh.** — mama (n. 1887)
34. **POGOREVICI Dumitru I.** (n. 1897)
35. **POGOREVICI Ana N.** — soția (n. 1892)
36. **POGOREVICI Elita D.** — fiica (n. 1932)
37. **POGOREVICI Maria D.** — fiica (n. 1934)
38. **POGOREVICI Ion D.** — fiul (n. 1936)
39. **SÂRGHI Pavel I.** (n. 1902)
40. **SÂRGHI Eugenia I.** — soția (n. 1888)
41. **SÂRGHI Liuba P.** — fiica (n. 1939)
42. **SÂRGHI Nina P.** — fiica (n. 1940)
43. **SLIVINSCHI Iachim I.** (n. 1897)
44. **SLIVINSCHI Aculina I.** — fiica (n. 1928) | Deportați în 1949 în reg. Kurgan.

45. **SLIVINSCHI Agafia I.** — fiica (n. 1930) | ca membri ai familiei unui
46. **SLIVINSCHI Trofim I.** — fiul (n. 1933) | „colaboraționist”. Reabilitați în 1990.
47. **SLIVINSCHI Iacob I.** — fiul (n. 1935)
48. **SLIVINSCHI Ion Gh.** Profesor de istorie și de limba franceză. Condamnat în 1949 la 25 de ani de detenție într-un lagăr de corecție prin muncă. Cap de acuzare: membru al O.N.B. „Arcașii lui Ștefan”.
49. **ZGHERBACI Ion M.** (n. 1903). Privat de libertate pe termen de un an pentru neîndeplinirea obligațiilor de predare la stat a produselor alimentare.

com. VĂDENI

1. **BOBOC Anton V.** (n. 1891) | Deportați în 1941
2. **BOBOC Varvara** — soția (n. 1918) | în reg. Tomsk.
3. **GRAUR Vasile I.** (n. 1880). Fost primar. Condamnat în 1941 la 10 ani privațiune de libertate. A decedat în detenție.
4. **GRAUR Maria I.** — soția | Înscriși în lista „chiaburilor”.
5. **GRAUR Damian V.** — fiul | Deportați în 1941 în reg. Tomsk.
6. **GRAUR Gheorghe V.** — fiul | Reabilitați în 1991.
7. **GRAUR Lidia V.** — fiica
8. **REPEȘCO Silvestru**
9. **REPEȘCO Agafia** — soția | Deportați în 1941.
10. **REPEȘCO Valentina** — fiica
11. **REPEȘCO Vera** — fiica
12. **REPEȘCO Leonid** — fiul
13. **REPEȘCO Ion** — fiul
14. **LUNGU Maxim P.** (n. 1897). Acuzat de sustragere de la îndeplinirea obligațiilor de predare a produselor agricole la stat și condamnat în 1948 la 5 ani privațiune de libertate.
15. **LISNIC Iulian V.** (n. 1901) | Deportați în 1949 în reg. Kurgan.
16. **LISNIC Parascovia M.** (n. 1903)
17. **VLAS Taras A.** (n. 1910) | Înscriși în lista „chiaburilor”.
18. **VLAS Eudochia P.** | Deportați în 1949 în reg. Kurgan.

s. VĂRĂNCĂU, com. SLOBOZIA-CREMENE

1. **SECRU Vasile N.** (n. 1922). Condamnat în 1945 la 10 ani privațiune de libertate, fiind acuzat de colaborare cu Jandarmeria română. Reabilitat în 1989.
2. **ZGARDAN Afanasie I.** (n. 1901). Acuzat de colaboraționism și condamnat în 1945 la 10 ani de detenție într-un lagăr de corecție prin muncă.
3. **ZGARDAN Anastasia N.** — soția (n. 1900) | Deportate în 1949 în reg. Amur
4. **ZGARDAN Maria A.** — fiica (n. 1930) | ca membri ai familiei unui
5. **ZGARDAN Larisa A.** — fiica (n. 1936) | „colaboraționist”. Reabilitate în 1990.
6. **TELEATNIC Anastasia A.** (n. 1908). Condamnată în 1948 la 5 ani privațiune de libertate, incriminându-i-se neîndeplinirea obligațiilor de predare a produselor agricole la stat.
7. **APREOTESI Daniil F.** (n. 1896) | Supuși represiunilor în 1949
8. **APREOTESI Elena D.** — soția (n. 1896) | ca familie de „chiaburi”.
9. **APREOTESI Ion D.** — fiul (n. 1929)
10. **BOȚOC Constantin I.** (n. 1903)
11. **BOȚOC Ecaterina M.** — soția (n. 1905) | Supuși represiunilor în 1949
12. **BOȚOC Mihai C.** — fiul (n. 1935) | sub falsa acuzație de colaboraționism.
13. **BOȚOC Vasile C.** — fiul (n. 1939)

- | | |
|--|---|
| <p>14. CARAUȘ Sevastian I. (n. 1888)
 15. CARAUȘ Pelaghia V. — soția (n. 1888)
 16. FURDUI Dumitru I. (n. 1884)
 17. FURDUI Elena F. — soția (n. 1893)
 18. GOGU Ana Gr. (n. 1890)
 19. GOGU Nicolae P. — fiul (n. 1930)
 20. GOGU Ion S. (n. 1912)
 21. GOGU Pelaghia S. — soția (n. 1911)
 22. GOGU Vera I. — fiica (n. 1933)
 23. GOGU Maria I. — fiica (n. 1935)
 24. GOGU Ecaterina I. — fiica (n. 1946)
 25. GOGU Nadejda S. (n. 1906)
 26. GOGU Vladimir F. — fiul (n. 1935)
 27. GOGU Maria F. — fiica (n. 1939)
 28. PÂRLII Fiodor D. (n. 1909)
 29. PÂRLII Nadejda I. — soția (n. 1913)
 30. PÂRLII Ion F. — fiul (n. 1935 sau 1936)
 31. PÂRLII Feodosia F. — fiica (n. 1941)
 32. PÂRLII Visarion F. — fiul (n. 1943)
 33. ZGARDAN Nicolae Gh. (n. 1891)
 34. ZGARDAN Ion N. — fiul (n. 1919)
 35. ZGARDAN Nadejda N. — fiica (n. 1923)
 36. ZGARDAN Fiodor N. — fiul (n. 1929)
 37. ZGARDAN Eudochia I. — nora (n. 1920)
 38. ZGARDAN Axenia F. — nora (n. 1928)
 39. ZGARDAN Galina I. — nepoata (n. 1946)</p> | <p>Înscriși în lista „chiaburilor”
și supuși represiunilor în 1949.
Supuși represiunilor în 1949
ca familie de „chiaburi”.
Înscriși în lista „chiaburilor”.
Supuși represiunilor în 1949.</p> <p>Supuși represiunilor în 1949.
Motivul: familie de „chiaburi”.</p> <p>Deportați în 1949 în reg. Kurgan.
Motivul: familie de „chiaburi”.</p> <p>Înscriși în lista „chiaburilor”
și supuși represiunilor în 1949.</p> <p>Deportați în 1949 în reg. Kurgan.
Cap de acuzare: familie de „chiaburi”.</p> |
|--|---|

com. VOLOAVE

1. **ARDOVAN Iosif V.** (n. 1905). Fost primar. Condamnat în 1941 la 8 ani privațiune de libertate pe motiv că ar fi fost membru al unui partid naționalist burghez.
2. **ARDOVAN Nadejda S.** — soția (n. 1905). Deportată în 1941 în reg. Tomsk. Reabilitată în 1990.
3. **GHEORGHIU Fedot Gr.** (n. 1886). Fost membru al Partidului Național-Liberal. Deportat în 1941 în reg. Tomsk. Reabilitat în 1990.
4. **GHEORGHIU Alexandra T.** — soția (n. 1889) | Deportați în 1941 în reg. Tomsk.
5. **GHEORGHIU Anton F.** — fiul (n. 1916) | Reabilitați în 1990.
6. **BRAGUȚA Andrei P.** (n. 1891). Condamnat în 1945 la 10 ani privațiune de libertate. Cap de acuzare: colaboraționism. Reabilitat în 1989.
7. **GANEA Dumitru C.** (n. 1897). Acuzat de sustragere de la îndeplinirea obligațiilor de predare a produselor agricole la stat. Condamnat în 1945 la 7 ani privațiune de libertate.
8. **GANEA Simion E.** (n. 1897). Condamnat în 1946 la 10 ani privațiune de libertate, fiind acuzat de neîndeplinirea obligațiilor de predare a produselor agricole la stat.
9. **GHEORGHIU Luca O.** (n. 1908). Acuzat de sustragere de la plata impozitelor. Condamnat în 1946 la 7 ani privațiune de libertate.
10. **BACALÂM Afanasie V.** (n. 1896). Condamnat în 1947 la 2 ani privațiune de libertate. Cap de acuzare: sustragere de la plata impozitelor.
11. **GANEA Feodora V.** (n. 1922). Acuzată de neîndeplinirea obligațiilor de predare a produselor agricole la stat și condamnată în 1948 la 10 ani privațiune de libertate.
12. **BULAT Nicolae P.** (n. 1884) | Supuși represiunilor în 1949
13. **BULAT Parascovia D.** — soția (n. 1888) | ca familie de „chiaburi”.
14. **COȘCIUG Mihai V.** (n. 1909)
15. **COȘCIUG Varvara C.** — soția (n. 1909)
16. **COȘCIUG Dumitru M.** — fiul (n. 1934) | Înscriși în lista „chiaburilor”.

- | | |
|--|--|
| 17. COȘCIUG Victor M. — fiul (n. 1936) | Supuși represiunilor în 1949. |
| 18. COȘCIUG Iulita M. — fiica (n. 1939) | |
| 19. COȘCIUG Maria M. — fiica (n. 1940) | |
| 20. COȘCIUG Mihail M. — fiul (n. 1944) | |
| 21. CRAMARCIUC Iustina N. (n. 1884). Supusă represiunilor în 1949 sub falsă acuzație de colaboraționism. | |
| 22. GANEA Alexei D. (n. 1909) | Înscriși în lista „chiaburilor” și deportați în 1949 în reg. Kurgan. |
| 23. GANEA Iuliana S. — soția (n. 1913) | |
| 24. GANEA Maria I. (n. 1879) | Supuși represiunilor în 1949 ca familie de „chiaburi”. |
| 25. GANEA Gheorghe V. — fiul (n. 1936) | |
| 26. GANEA Mihai F. (n. 1906) | Supuși represiunilor în 1949. Cap de acuzare: familie a unui polițist. |
| 27. GANEA Melania A. — soția (n. 1912) | |
| 28. GANEA Maria M. — fiica (n. 1936) | |
| 29. GANEA Eugenia M. — fiica (n. 1945) | |
| 30. IAZINSCHI Ariadna P. (n. 1921) | Deportați în 1949 în reg. Kurgan. Cap de acuzare: familie de „chiaburi”. |
| 31. IAZINSCHI Vasile S. — fiul (n. 1939) | |
| 32. IAZINSCHI Alexei S. — fiul (n. 1940) | |
| 33. IAZINSCHI Varvara S. — fiica (n. 1942) | |
| 34. PETROVICI Vasile A. (n. 1887) | Înscriși în lista „chiaburilor” și deportați în 1949 în reg. Kurgan. Soția a decedat în detenție în 1950, iar tatăl și fiica revin la baștină în 1954. |
| 35. PETROVICI Ecaterina F. — soția (n. 1891) | |
| 36. PETROVICI Irina V. — fiica (n. 1929) | |
| 37. ZABRIAN Anton S. (n. 1882). Supus represiunilor în 1949 pe motiv că ar fi fost „chiabur”. Deportat în reg. Kurgan. | |
| 38. ZABRIAN Efimia L. (n. 1878) | Familie de „chiaburi”.
Supuși represiunilor în 1949. |
| 39. ZABRIAN Epifan I. — fiul (n. 1896) | |

com. VOLOVIȚA

1. NEDZVEȚCHI Mihai N. (n. 1885). Fost membru al Frontului Renașterii Naționale. Arestat în 1941 și internat într-un lagăr de corecție prin muncă. S-a stins din viață în detenție. Reabilitat în 1990.
2. NEDZVEȚCHI Vera V. — soția (n. 1892)
3. NEDZVEȚCHI Ariadna M. — fiica (n. 1924)
4. NEDZVEȚCHI Anatol M. — fiul (n. 1928)
5. BURDUJA Ion E. (n. 1908). Acuzat de colaboraționism și condamnat în 1945 la 10 ani de detenție într-un lagăr de corecție prin muncă.
6. GÂLCA Efim N. (n. 1908). Condamnat în 1945 la 10 ani privațiune de libertate, fiind acuzat de colaboraționism.
7. GÂLCA Melania L. (n. 1914). Supusă represiunilor în 1949. Cap de acuzare: membru al familiei unui „colaboraționist”.

com. ZASTÂNCA

1. RADU Ștefan P. (n. 1903). Fost polițist. Condamnat în 1940 la 8 ani de detenție într-un lagăr de corecție prin muncă din reg. Magadan. În 1956 cauza a fost clasată. Reabilitat în 1991.
 2. BOGACI Dumitru I. (n. 1885)
 3. BOGACI Maria M. — soția (n. 1889)
 4. BOGACI Maria D. — fiica (n. 1928)
 5. BOGACI Lidia D. — fiica (n. 1929)
 6. BOGACI Alexandru D. — fiul (n. 1930)
- | | |
|--|---|
| | Deportați în 1941 în reg. Tomsk ca familie de „chiaburi”. |
| | |
| | |
| | |
| | |
| | |

7. **CRIVIȚCHI Iacob I.** (n. 1886). Acuzat de sustragere de la neîndeplinirea obligațiilor de predare a produselor agricole la stat. Condamnat în 1946 la 5 ani privațiune de libertate. În 1948 cauza a fost clasată.
8. **COJOCARU Teodor.** Arestat în 1947 și internat într-un lagăr de corecție prin muncă. Cap de acuzare: membru al O.N.B. „Arcașii lui Ștefan”.
9. **POPOVSCHI Nicolae Gh.** (n. 1896)
10. **POPOVSCHI Anastasia A.** (n. 1899)
11. **POPOVSCHI Vera N.** — fiica (n. 1925)
12. **POPOVSCHI Ion N.** (n. 1946)

Deportați în 1949 în reg. Kurgan.
Reabilitați în 1991.

Victime ale represiunilor comuniste, originare din raionul Soroca (Localitatea nu a fost identificată)

1. **CECHIN Gheorghe F.** (n. 1902). Condamnat în 1946 la 5 ani privațiune de libertate, fiind acuzat de sustragere de la plata impozitelor. Eliberat în 1948.
2. **CERNEI Emilian I.** (n. 1887). Acuzat de neîndeplinirea obligațiilor de predare a produselor agricole la stat și condamnat în 1946 la 3 ani privațiune de libertate. Eliberat în 1947 din motive de boală.
3. **GUION Anton I.** (n. 1894). Condamnat în 1946 la 4 ani privațiune de libertate pentru neîndeplinirea obligațiilor de predare a produselor agricole la stat. În 1948 cauza a fost clasată.
4. **RÂBAC Andron N.** (n. 1902). Arestat în 1946. Cap de acuzare: sustragere de la îndeplinirea obligațiilor de predare a produselor agricole la stat. Condamnat la 10 ani privațiune de libertate. Eliberat în 1948.
5. **CODREAN Afanasie Gh.** (n. 1899). Condamnat în 1947 la 5 ani privațiune de libertate. Motivul: neîndeplinirea obligațiilor de predare a produselor agricole la stat. În 1949 cauza a fost clasată.
6. **PASCARI Pavel V.** (n. 1907)
7. **PASCARI Haritina V.** — soția (n. 1907)
8. **PASCARI Nicolae P.** — fiul (n. 1935)
9. **PASCARI Vera P.** — fiica (n. 1939)
10. **PASCARI Alexandru P.** — fiul (n. 1941)

Înscriși în lista „chiaburilor”
și supuși represiunilor în 1949.

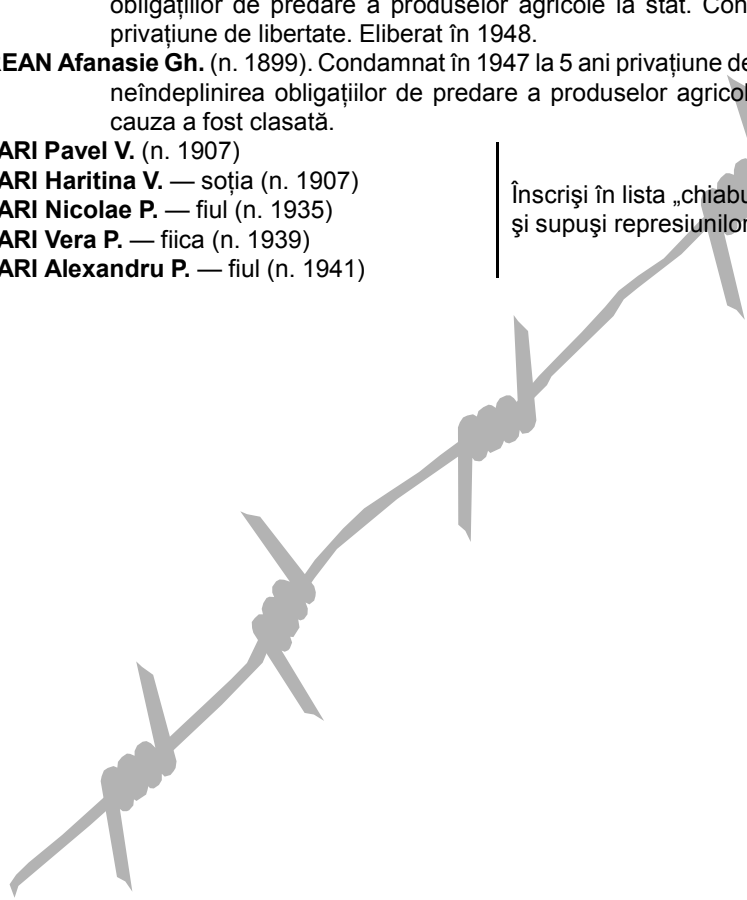

Sumar

Raionul Leova	5
Raionul Nisporeni	33
Raionul Ocnița	68
Raionul Orhei	103
Raionul Râbnîța	168
Raionul Râșcani	209
Raionul Rezina	261
Raionul Sângerei	294
Raionul Slobozia	330
Raionul Soroca	372

Redactor: *Dumitru Boicu*
Corectori: *Mariana Belenciuc, Elena Pistrui*
Tehnoredactare: *Nina Duduciuc*
Machetare computerizată: *Anatol Melnic*
Procesare imagini, copertă: *Vitalie Pogolșa*

Întreprinderea Editorial-Poligrafică *Știința*,
str. Academiei, nr. 3; MD-2028, Chișinău, Republica Moldova;
tel.: (3732) 73-96-16; fax: (3732) 73-96-27; e-mail: prini@stiinta.asm.md

Imprimare la Combinatul Poligrafic, str. Petru Movilă, nr. 35;
MD-2004, Chișinău, Republica Moldova